BAUNATALER NACHRICHTEN

Wochenzeitung der Stadt Baunatal

Jahrgang 57 | Mittwoch, 16. Juni 2021 | Nr. 24

Offener Bereich montags & donnerstags, 14 bis 19 Uhr geöffnet

Das Second Home öffnet auch innen wieder die Räume und die Kids können sich wieder mit Freunden (mit Maske und max. 20 Personen) im Haus treffen.

Kids-Club startet morgen

Auch der Kids-Club startet wieder am 17. Juni um 17 Uhr in Hertingshausen.

Mehr zu den Angeboten im JuZ auf Seite 9 im Innenteil

HERO IMMOBILIEN

Sie möchten Ihre Immobilie verkaufen?

Wir stehen Ihnen mit Rat und Tat zur Seite, rufen Sie uns gerne an. Wir sind für Sie da.

Stefani Hütwohl

Lindenallee 27 · 34225 Baunatal
Tel. 0561 4910267, Mobil 0173 8060001
www.hero-immobilien.de

15% GUTSCHEIN

Rabatt auf einen Artikel Ihrer Wahl!

Nicht kombinierbar mit anderen Rabatten. Ausgenommen sind verschreibungspflichtige Arzneimittel, Zuzahlungen und aktuelle Monatsangebote!

Gutschein muss im Original vorliegen! Einzulösen in der Neuen Apotheke und Rathaus Apotheke Lorenz

Gültig vom 01.07. bis 31.07.2021

LORENZ Apotheke · Reformhaus Baunatal

NEUE APOTHEKE
Heinrich-Nordhoff-Str. 7
34225 Baunatal

RATHAUS APOTHEKE
Marktplatz 4
34225 Baunatal

UNSER SERVICE : KOSTENLOS ANRUFEN 0800/9495810

Notebooks Verschiedene Modelle

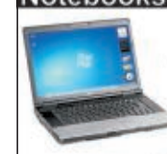

Notebooks Windows 10 Gebraucht

ab 229€

Beratung. Service. Einrichtung.

12 Monate Gewährleistung. Inkl. KümmerService

ORF Telekommunikation

Prinzenstr. 38
Großenritte
05601 97740
www.orf.de

Montag bis Freitag von 9-12:30 und 14-18 Uhr

15% GUTSCHEIN

Rabatt auf einen Artikel Ihrer Wahl!

Ausgenommen aktuelle Monatsangebote! Nicht kombinierbar mit anderen Angeboten und Rabatten!

Gültig vom 01.07. bis 31.07.2021

LORENZ Reformhaus

Reformhaus Lorenz
Inh. Alexandra Lorenz
Heinrich-Nordhoff-Str. 7
34225 Baunatal
Telefon : 0561/94 95 817

Bereitschaftsdienste und Rufnummern

Feuerwehr und Rettungsdienste 112
Polizei 110
Polizeirevier Südwest 9 10 26 20
Notruf-Fax 112
Stadtverwaltung 49 92-0

Rufnummern der freiwilligen Feuerwehr
Zentrales Feuerwehrhaus ..... Tel. 05 61 / 49 92-4 50

Notruf/Überfall
Für die Stadtteile Altenbauna, Altenritte, Rengershausen, Kirchbauna und Großenritte .....Tel. 110
Für die Stadtteile Hertingshausen und Guntershausen ..... Tel. 05 61 / 91 00

Krankentransport/Rettungsdienst ..... Tel. 05 61 / 1 92 22 oder 112
ASB Regionalverband .....Tel. 08 00 / 1 92 12 00
Erzbergstraße 18, 34117 Kassel .....Tel. 05 61 / 72 80 00
– Krankentransport, Behindertenfahrdienst, Sanitätsdienst, Breitenausbildung, Katastrophenschutz, Hausnotruf, Sozialdienst, Essen auf Rädern –

Beratungsstelle Pflege Baunatal, Rembrandstr. 6
Ansprechpartner: Hans-Joachim Botthof .....Tel. 05 61 / 4 99 21 52

Hilfe für Frauen
Frauenberatungsstelle .....Tel. 05 61 / 4 91 04 34
Montag – Donnerstag, 9.30 – 12 Uhr
Dienstag + Donnerstag 14 –16 Uhr
Zentraler Mütternotdienst .....Tel. 0 56 77 / 95 98 12
oder ..... Tel. 0 56 93 / 99 17 80
Frauenhaus .....Tel. 05 61 / 4 91 01 94

BARKE
Information, Beratung und unterstützende Betreuung für Menschen mit Demenz und deren Angehörige
Ansprechpartnerin: Martina Buntins .....Tel. 0 56 05 / 94 53 20

Emstaler Verein, Rembrandtstr. 6, Baunatal-Altenbauna
... Sozialpädagogische Familienhilfe .....Tel. 05 61 / 9 49 92 60
... Tagesstätte .....Tel. 05 61 / 9 49 92 62
... Betreutes Wohnen ..... Tel. 05 61 / 94 99 03 48

Behindertenbeauftrage des Landkreises Kassel ..... Tel. 05 61 / 10 03-13 71

Johanniter-Unfallhilfe, OV Baunatal
Katastrophenschutz, Sanitätsdiente, Ausbildung
Leuschnerstraße 76, Kassel ..... Tel. 05 61 / 9 40 43-0

Rufnummern bei sonstigen Schäden und Notfällen an öffentlichen Einrichtungen (z. B. Streudienst)
Bauhof .....Tel. 05 61 / 49 92-3 78 / -3 79
nach Dienstschluss .....Tel. 01 75 / 5 73 48 28
oder ..... Tel. 01 60 / 90 66 02 72

Bei Störungen im Straßenbeleuchtungsnetz
Produktbereich Stadtwerke .....Tel. 05 61 / 49 92-4 15
nach Dienstschluss: EnergieNetz Mitte GmbH .....Tel. 08 00 / 3 41 01 34

EAM – Strom- und Gasversorgung
Service-Center (Mo.–Fr. 8–18 Uhr)... Tel. 08 00 / 32 505 32 (kostenfrei)
E-Mail: info@EnergieNetz-Mitte.de

Entstörungsdienst:
– Gas (tägl. 0–24 Uhr)..... Tel. 08 00 / 34 202 34 (kostenfrei)
– Strom (tägl. 0–24 Uhr) ..... Tel. 08 00 / 34 101 34 (kostenfrei)

Störungen in der Wasserversorgung und Fernwärme
Produktbereich Stadtwerke .....Tel. 05 61 / 49 92-4 15
nach Dienstschluss ..... Tel. 01 51/ 18 80 51 12

Störungen im Bereich der Abwasserbeseitigung/Kanal
Produktbereich Stadtwerke .....Tel. 05 61 / 49 92-4 15
nach Dienstschluss ..... Tel. 01 51/ 24 04 09 47

Apotheken-Notdienst

Notdienstplan vom 17. Juni bis zum 23. Juni 2021

Die nachstehend aufgeführten Apotheken sind für Baunatal zuständig und am betreffenden Tag von 8.30 Uhr früh an 24 Stunden durchgehend notdienstbereit. Sie können aber auch eine näher gelegene Apotheke aufsuchen. Anschrift und Telefonnummern sind bei Ihrer Hausapotheke angeschlagen. Der behördlich angeordnete aktuelle Notdienst (auch kurzfristige Änderungen) ist unter Tel. 0 18 01 / 55 57 77 93 17 sowie im Internet unter www.apothekerkammer.de („notdienstbereite Apotheken") abzurufen.

17.06.2021 **St. Georg Apotheke**
Poststr. 8, Baunatal .....Tel.: 0 56 01 / 83 62

18.06.2021 **Apotheke im Ratio**
Fuldastr. 1–5, Baunatal .....Tel.: 0 56 65 / 4 04 07 02

19.06.2021 **Einhorn Apotheke im Herkules**
Marktplatz 16, Baunatal .....Tel.: 05 61 / 4 75 67 57

20.06.2021 **Eder Apotheke**
Guxhagener Str. 20, Edermünde .....Tel.: 0 56 65 / 76 72

21.06.2021 **St. Georg Apotheke**
Poststr. 8, Baunatal .....Tel.: 0 56 01 / 83 62

22.06.2021 **Hayn Apotheke in der Alten Molkerei**
Dörnhagener Str. 17, Guxhagen .....Tel.: 0 56 65 / 40 40 07

23.06.2021 **Arnika Apotheke**
Korbacher Str. 43, Schauenburg .....Tel.: 0 56 01 / 53 53

Zahnärztlicher Notdienst

Montag–Sonntag .....Tel.: 01 80 / 5 60 70 11
(0,14 Euro/Min. aus dem Festnetz, bei Mobilfunknetz können die Kosten höher ausfallen).

Ärzte-Notdienst

Die ärztliche Bereitschaftsdienstzentrale befindet sich nicht mehr wie bisher in der Wilhelmshöher Allee 67 in Kassel, sondern im Klinikum Kassel, Haus C, Ebene 6 in der Mönchebergstr. 41-43. Dies ist die Anlaufstelle für Patienten die selbst den Notdienst aufsuchen können. Eine Anmeldung ist nicht erforderlich.
Wenn der behandelnde Arzt nicht zu erreichen ist: **Tel. 116 117**
Der Notdienst ist montags, dienstags, donnerstags von 19 – 1 Uhr (nächster Morgen)
mittwochs und freitags von 14 – 1 Uhr (nächster Morgen)
Samstag, Sonntag und an Feiertagen von 7 bis 1 Uhr.

Kinderärztlicher Notdienst

Kinderklinik am Klinikum Kassel, Mönchebergstraße 41-43
Mo., Di., Do., Fr. ..... 19–22 Uhr
Mi. ..... 15–22 Uhr
Sa., So., Feiertage.....9–22 Uhr
Nachts (nach 22 Uhr) und bis zum Beginn der Notdienstsprechzeiten sind alle Ärzte im Krankenhaus Ansprechpartner für Notfälle.
Zu erreichen ist der Kindernotdienst unter ..... Tel. 05 61 / 9 88 66 90

Vermittlungsstelle Kindertagespflege

AWO Familienbildungsstätte
Kasseler Str. 19, 34225 Baunatal-Großenritte
Sprechzeiten: Dienstag 9.30 bis 12 Uhr, Donnerstag 15.30 bis 18 Uhr 05601- 9690045 oder 0151 - 72113906 (Diensthandy)
Anna Becker/Ina Huchtemeier, Kindertagespflege.awo@t-online.de

Bericht zur Stadtverordnetenversammlung am 07.06.2021

Zu Beginn der ersten Sitzung der Stadtverordneten nach der Konstituierung, die wieder unter Pandemie-Bedingungen in der Stadthalle durchgeführt wurde, begrüßte ich neben den weiteren Gästen den neuen Vorsitzenden des Ausländerbeirats, Murat Gürkan. Ich sprach ihm nochmals meine Glückwünsche zu seiner Wahl zum Vorsitzenden aus und unterstrich die gute Zusammenarbeit.

Erwähnen möchte ich, dass ich mich über diese Sitzung gefreut habe, die außergewöhnlich harmonisch verlief. Das haben im Laufe des Abends auch immer wieder Vertreter der einzelnen Fraktionen betont. Ein guter Start in die neue Legislaturperiode!

TOP 1
Amtseinführung ehrenamtlicher Stadtrat
Anschließend stand die Amtseinführung des neuen ehrenamtlichen Stadtrats Dr. Hans-Jürgen Jacobsen von der FDP auf der Tagesordnung. Den obligatorischen Handschlag zur Verpflichtung auf die gewissenhafte Erfüllung seiner Aufgaben tauschten wir ohne Handschuhe aus, darauf hatten wir beide uns zuvor geeinigt. Bürgermeisterin Silke Engler überreichte ihm nach der Vereidigung die Ernennungsurkunde.
Die Stadtverordnetenversammlung hatte während der konstituierenden Sitzung im April einstimmig eine Änderung der Hauptsatzung beschlossen, wonach die Anzahl von bislang zehn auf elf Magistratsmitglieder erhöht wurde. So sind jetzt alle gewählten Fraktionen (SPD, CDU, Bündnis 90/Die Grünen und FDP) im Magistrat vertreten. „Ich danke allen, die daran mitgewirkt haben, dass die FDP noch einen Stadtrat stellen konnte“, sagte Dr. Jacobsen.

TOP 2
Fragestunde
Der nächste Tagesordnungspunkt war die Fragestunde, in der Bürgermeisterin Silke Engler und Erster Stadtrat Daniel Jung die Fragen der Stadtverordneten beantworteten. Dabei ging es um das Siedlungsrahmenkonzept, die Kindergartenentwicklung in Baunatal, die Radweg-Umlegung des R1, die Nutzung der Luca App und die Eco-Pfade im Stadtgebiet.
Weitere Fragen betrafen den demografischen Wandel in Guntershausen, den Umgang mit Fundhunden, Baumprüfungen, weitere Standorte für Spender für Hundekotbeutel, die E-Ladeinfrastruktur in Baunatal sowie die Straßenreinigungsgebühr für Anlieger in Altenritte.

Ich empfehle Ihnen, liebe Mitbürgerinnen und Mitbürger, die Fragen und Antworten unter der Rubrik „Aus dem Rathaus“ im hinteren Teil dieser Ausgabe nachzulesen.

TOP 3
Einbringung Haushaltssatzung und Haushaltsplan für 2021 und 2022 (Doppelhaushalt)
Eine „Uraufführung“ hatte ich beim nächsten und zugleich wichtigsten Tagesordnungspunkt zu verkünden: Zum ersten Mal hat der Magistrat der Stadt Baunatal einen Doppel-Haushalt vorbereitet.
Der „Zweijahreshaushalt“ wird für einen Planungszeitraum von zwei Haushaltsjahren erstellt. Gewährleistet werden muss jedoch nach dem Jährlichkeitsgrundsatz, dass die Trennung nach Haushaltsjahren auch bei einem Doppelhaushalt vorgenommen wird.

Der Doppelhaushalt der Stadt Baunatal soll bereits in der kommenden Sitzung der Stadtverordnetenversammlung am 5. Juli beraten und beschlossen werden. Da somit nur wenig Zeit für die Beratungen in den Fraktionen bleibt, hatte Bürgermeisterin Silke Engler dankenswerterweise dem Parlament ihren Entwurf bereits im Vorfeld zukommen lassen.

Die ausführliche Haushaltsrede der Bürgermeisterin können Sie im hinteren Teil der Baunataler Nachrichten ebenfalls unter der Rubrik „Aus dem Rathaus“ nachlesen.

Das dritte Jahr in Folge sei der Haushaltsentwurf unter schwierigen Bedingungen entstanden, sagte Bürgermeisterin Silke Engler am Beginn ihrer Ausführungen. Denn nach der fast überwundenen Dieselkrise führe die Corona-Pandemie zu zusätzlichen Mindereinnahmen im Bereich der Gewerbesteuern.

Wegen der unsicheren Prognose zum Ende des vergangenen Jahres, des Verlaufs des Arbeitskreises Haushaltskonsolidierung sowie der späteren Veröffentlichung des Orientierungsdatenerlasses des Landes Hessen erfolge die Einbringung des Haushaltes erst jetzt, erklärte sie. Zudem sei dies der erste Haushaltsentwurf, der die Stadtwerke vollständig implementiere.
Das Gesamtvolumen liegt nun bei ca. 90 Mio. Euro Erträgen und 98 Mio. Aufwendungen in **2021** und bei 101 Mio. Euro Erträgen und 95 Mio. Euro Aufwendungen für **2022**. Die Einkommensteuer wird mit 16,3 Millionen bzw. 16,9 Millionen Euro angegeben. Wasser-, Abwasser und Abfallgebühren, Kitagebühren etc. werden jeweils mit rd. 13 Millionen Euro veranschlagt.

Rund 66 Prozent der Erträge der Stadt Baunatal seien Steuereinnahmen, auf die Gewerbesteuer entfalle dabei der größte Anteil. „Das Steueraufkommen wird auch in Zukunft nicht mehr so sein wie in den ‚guten, alten Zeiten‘, die sind vorbei“, stellte die Bürgermeisterin fest.
Neben den Pflichtaufgaben, die erfüllt werden müssen, könnten im Ausgabenbereich nur Schwerpunkte gesetzt werden. „Vereine und Ehrenamt sind freiwillige Leistungen, die weiterhin einen hohen Stellenwert haben werden. Aber wir müssen jetzt genauer hinschauen“, sagte Silke Engler.
„An dieser Stelle gilt ein Dank allen Ehrenamtlichen in der Stadt, die das gesellschaftliche Leben in Baunatal auch in schwierigeren Zeiten aufrechterhalten. Ein weiterer Dank geht an die Mitarbeiterinnen und Mitarbeiter der verschiedenen Einrichtungen, die während des Lockdowns mit ihren vielfältigen Angeboten für

die Menschen in unserer Stadt da waren. Darunter zum Beispiel das Spielmobil Augustine, die Stadtbücherei und das JuZ, ebenso das Stadtteilzentrum, die alle feste Bestandteile in der Bildungslandschaft der Stadt sind“, unterstrich die Bürgermeisterin.

Einige Eckpunkte des Entwurfs:

Bildung

Der wichtige Bereich Bildung bleibt ein Schwerpunkt in Baunatal. Ein erheblicher Betrag der städtischen Gelder wird für das städtische Betreuungsangebot in den Kitas sowie im U3-und Hortbereich aufgebracht: Aufwendungen von 13,6 Mio. Euro (2021) bzw, 13,8 Mio. Euro (2022) stehen dazu im Entwurf den Einnahmen von Landesförderungen und Elternbeiträgen von 4,3 Mio. Euro gegenüber.

Feuerwehr

Die Feuerwehr in Baunatal mit ihren sieben Stadtteilwehren sei gut aufgestellt. „Wir brauchen natürlich weiterhin eine einsatzkräftige Feuerwehr“, betonte die Bürgermeisterin. Für eine konstante Erneuerung des Fuhrparks und der Ausrüstung der Feuerwehr stehen im Haushaltsentwurf für 2021 rund 1,5 Mio. Euro sowie Haushaltsreste von rund 1,2 Mio. Euro und für 2022 rund 1,4 Mio. Euro für Feuerwehrfahrzeuge, Ausrüstung sowie den Betrieb zur Verfügung.

Ehrenamt

Eine starke Unterstützung des Ehrenamtes finde sich breit gefächert im Haushaltsentwurf wieder, so Silke Engler. Allein für den Betrieb der Sportstätten sind im Entwurf 1,7 Mio. Euro vorgesehen. Dazu kommen weitere rund 1,5 Mio. Euro an interner Leistungsverrechnung, zum Beispiel durch Dienstleistungen des Bauhofs. Die Musikschule soll mit 70.000 Euro unterstützt werden und für die finanzielle Unterstützung der Kulturvereine sind rund 268.000 Euro eingeplant.

Infrastruktur

Trotz angespannter Finanzlage der Stadt werde mit dem vorliegenden Entwurf die Waage gehalten zwischen einem Aufschub von Investitionen und dem Erhalt und der Weiterentwicklung der Infrastruktur. „Die Stadt wird weiterhin in ihr Eigentum investieren“, sagte Silke Engler. Doch für Neubauten sei im Entwurf kein Raum, stellte sie klar.
Brandschutzmaßnahmen laufen derzeit in der Max-Riegel-Halle, weitere sind in der Langenbergsporthalle und der Kulturhalle vorgesehen, um den Betrieb dort weiter zu ermöglichen. Eine große Brandschutzmaßnahme von rund 700.000 Euro steht auch im Rathaus an (s. TOP 4).
Auch der weitere Ausbau der Ladeinfrastruktur ist vorgesehen.

Stellenplan

Der größte Posten im Haushaltsentwurf sind die Personalkosten, die mit rund 30 Mio. Euro veranschlagt sind. Von den rd. 600 Beschäftigten der Stadt entfallen allein 166,7 Stellen auf den Kitabereich und 83,5 auf die Bauhöfe.

Ausblick

Der Ergebnishaushalt sei weiterhin strukturell defizitär, erläuterte die Bürgermeisterin. Zum Ausgleich müsse man die Rücklage heranziehen. Nach heutigem Stand reiche diese aus, um das im Finanzplanzeitraum abzusehende Defizit auszugleichen. Allerdings schrumpfe die Rücklage bis 2025 dadurch deutlich.
Dies sei nicht die Zeit für große Wünsche, bemerkte Silke Engler. „Wir müssen schauen, was uns wichtig ist und wie wir uns aufstellen“, sagte sie. Dabei müsse man ehrlich sagen, was noch möglich ist und was nicht mehr geleistet werden kann. Dazu seien Kreativität, Mut und an vielen Stellen ein neues Denken gefragt. „Wir haben aber immer noch ein hohes Leistungsniveau und können noch immer mehr leisten als viele andere Kommunen“, stellte sie fest.

TOP 4
Brandschutzertüchtigung Rathaus

Am Baunataler Rathaus muss gemäß der gesetzlichen Vorschriften des Landes eine Fluchttreppe für die Obergeschosse angebracht werden. Dieser Rettungsweg entsteht an der Ostseite zwischen Europaplatz und Marktplatz. Das beschloss die Stadtverordnetenversammlung einstimmig, vier Fraktionsmitglieder der Grünen enthielten sich. Die Gesamtkosten werden sich auf rd. 700.000 Euro belaufen.

Als Grundlage für die weitere Planung und Ausführung der Brandschutzsanierung war zuvor ein Grundsatzbeschluss zum Standort des Rathauses gefasst worden: Bei ebenfalls vier Enthaltungen seitens der Grünen sprach sich das Parlament einstimmig für den Verbleib des Verwaltungssitzes in der Innenstadt aus.

Die ursprünglich vorliegende Beschlussvorlage hatte vorgesehen, den Standort explizit am Marktplatz 14 zu bestätigen. Zu diesem Punkt habe es angesichts des sanierungsbedürftigen Rathauses im Haupt– und Finanzausschuss und im Bau– und Umweltausschuss intensive Diskussionen gegeben, berichteten deren Vorsitzenden Frank Böttcher (SPD/Haupt– und Finanzausschuss) und Dagmar Leise (SPD/Bau– und Umweltausschuss). Am Ende der Sitzung einigten sich die Fraktionen auf gemeinsame Gespräche zur Zukunft des Rathauses.

Einigkeit herrschte über die Notwendigkeit der Rettungstreppe. Diese sei im Sinne der Sicherheit der Mitarbeiterinnen und Mitarbeiter unstrittig, so der Tenor. Allerdings sei auch der grundsätzliche Sanierungsbedarf des Verwaltungssitzes seit längerer Zeit ein wichtiges Thema, denn „das alte Rathaus ist in die Jahre gekommen“, sagte Dagmar Leise am Beginn ihres Berichtes über die Beratung im Bau– und Umweltausschuss.

Lothar Rost (Bündnis 90/Die Grünen) bemängelte das nach Ansicht seiner Fraktion längst überfällige Sanierungskonzept. Dies liege für das Rathaus noch immer nicht vor, daher würden sich Mitglieder seiner Fraktion enthalten. und auch der energetische Zustand sei mangelhaft gewesen.

Rost verwies auf die letztes Jahr abgeschlossene Sanierung des Rathauses in Vellmar. Auch dort seien unter anderem die brandschutztechnischen Anforderungen nicht mehr erfüllt worden und auch der energetische Zustand sei mangelhaft gewesen.

Die CDU stimmte der Beschlussvorlage in beiden Punkten zu. Doch „die energetische Sanierung des Rathauses müssen wir anpacken“, bemerkte Mathias Finis (CDU). Er lud die Fraktionen zu bilateralen Gesprächen über die Zukunft des Rathauses ein. Alle signalisierten ihre Bereitschaft zu einem interfraktionellen Austausch. „Diese Einladung nehmen wir gerne an, darüber sollten wir gemeinsam reden“, sagte SPD-Fraktionschef Christian Strube. Auch seine Fraktion stimme der Vorlage in beiden Punkten zu. „Die Fluchttreppe ist nötig, die 700.000 Euro sind gut investiertes Geld“, betonte Strube.
Dem stimmte Dr. Rainer Oswald (Fraktionsvorsitzender FDP) zu. Beides sei wichtig. Die Rathaus-Sanierung werde künftig ein Thema sein, sagte er.

Ich bemerkte abschließend, dass es angesichts der konstruktiven Diskussionen die richtige Entscheidung war, die Beschlussvorlage zur Brandschutzertüchtigung sowohl in den Haupt– und Finanzausschuss als auch den Bau– und Umweltausschuss zu verweisen.

TOP 5
Gesetz zur Stärkung von innerstädtischen Geschäftsquartieren (INGE)
Einstimmig beschloss die Stadtverordnetenversammlung die Verlängerung des Förder-Programms zur Stärkung von innerstädtischen Geschäftsquartieren (INGE) bis zum 31.12.2021. Wegen der Pandemie konnte INGE in Hessen noch nicht abgeschlossen werden, daher war jetzt der Beschluss zur Verlängerung der geltenden Satzung notwendig geworden.
Die Federführung für die Umsetzung des Förderprogramms in der Innenstadt bleibt in den bewährten Händen des City Managements Baunatal e.V. (CMB), das sich wieder als Aufgabenträger beworben hatte.

Zuvor hatte Florian Pfeifer (Bündnis 90/Die Grünen) Bedenken bezüglich formaler Grundlagen geäußert. „Es gab doch inzwischen gesetzliche Änderungen, ist unsere Vorlage nicht veraltet?“, fragte er. „Es ist richtig, dass es mittlerweile bereits ein neues Änderungsgesetz gibt. Dieses bezieht sich jedoch auf die nächste INGE-Periode. Wir beschließen heute lediglich die coronabedingt notwendige Verlängerung des laufenden Programms bis Ende des Jahres und verwenden dazu die Satzungsvorlage aus 2016“, erläuterte die Bürgermeisterin.

Bereits 2009 hatte die Stadt Baunatal unter der Überschrift „Baunatal Mitte“ ein INGE-Gebiet für die Innenstadt festgelegt. „INGE ist in Baunatal eine Erfolgsgeschichte“, stellte Silke Engler fest. Dem stimmten die Parlamentarier zu. Großes Lob gab es von allen Fraktionen für die gute Arbeit des CMB bei der Umsetzung und Durchführung des Programms in Baunatal.

Ziel von INGE sei, die Aufenthalts- und Verweilqualität in der Innenstadt zu stärken und unter Einbeziehung der Innenstadtkaufleute und Eigentümer die Situation von Einzelhandels- und Dienstleistungsbetrieben zu verbessern, fasste Udo Rodenberg (SPD) zusammen. Dem CMB gebühre ein Dank für die erneute Übernahme der Projektträgerschaft.

„Auch wir danken dem CMB“, sagte CDU-Fraktionsvorsitzender Sebastian Stüssel. Mit geringen Mitteln habe das City Management in den zurückliegenden Jahren zahlreiche sinnvolle Maßnahmen erfolgreich umgesetzt. „Wir haben eine Initiative vor Ort, die sich ideenreich einbringt. Das brauchen wir auch als Startsignal für die Zeit nach Corona“, stellte Stüssel fest.
Der Fraktionsvorsitzende von Bündnis 90/Die Grünen, Edmund Borschel, schloss sich dem Lob an. Andreas Mock (CDU) dankte zudem der Landesregierung für das „tolle Programm“.

Ich stellte fest, dass Verwaltung und Gewerbetreibende in Baunatal an einem Strang ziehen. Die Innenstadt liegt uns allen sehr am Herzen.

TOP 6
Betrieb des AquaParks unter Pandemielage
Einstimmig beschlossen die Stadtverordneten die Verlängerung der seit Juni 2020 geltenden Haus- und Bäderordnung des AquaParks hinsichtlich der Kontakt– und Betriebsbeschränkungen des Landes Hessen bis zum 31.12.2021. Grund ist die weiter andauernde Pandemielage.

TOP 7
Gemeinsamer Antrag aller Fraktionen zur Sanierung des Sportbades
Im Mai hatte der Bund eine Förderung in Höhe von 3 Mio. Euro für die Sanierung des Sportbades im AquaPark bewilligt. Vor diesem Hintergrund beauftragen SPD, CDU, Bündnis90/Die Grünen und FDP den Magistrat in ihrem gemeinsamen Antrag, zeitnah realistische Varianten für eine Sanierung des Sportbades bzw. einen Neu– oder Anbau zu entwickeln. Beides solle auf Basis seriöser Planungen und Kostenkalkulationen gegenübergestellt werden. Ein externes Planungsbüro wird einbezogen.

Der Zuschuss des Bundes sei eine gute Nachricht gewesen, sagte, Christian Strube, Fraktionsvorsitzender SPD, der den Antrag erläuterte. Berücksichtigt werden soll bei allen Planungen die Haushaltslage der Stadt sowie die Akquise weiterer Fördermöglichkeiten. Zudem soll der tatsächliche Bedarf ermittelt und die Folgekosten sollen berechnet werden. Die Ergebnisse sollten möglichst zeitnah in einer interfraktionellen Sitzung vorgestellt und beraten werden, heißt es im Antrag weiter.

Ursprünglich hatte die Fraktion Bündnis90/Die Grünen einen Antrag eingebracht, der die Verwendung der Bundes-Fördergelder für einen Neubau des Sportbades als wirtschaftlichste Variante beinhaltet hatte. Diesen Antrag habe seine Fraktion zurückge-

zogen, die Fraktion Bündnis90/Die Grünen unterstütze den vorliegenden gemeinsamen Antrag, sagte der stellvertretende Fraktionsvorsitzende Lothar Rost. Seine Fraktion werde bei den Beratungen darauf achten, dass die genannten Punkte berücksichtigt werden. Wichtig sei zudem, dass eine Besichtigung von Hallenbädern mit Vorbildcharakter durchgeführt werde. Nach den Sommerferien sollen erste Koordinierungsgespräche mit dem Projektträger durchgeführt werden, berichtete er.

Der FDP liege die Bedarfsermittlung am Herzen, „wir hoffen, dass das Thema Sportbad zügig abgeschlossen wird“, sagte FDP-Fraktionsvorsitzender Dr. Rainer Oswald. Das Sportbad könne nur in Kombination mit dem Hallenbad funktionieren, betonte Andreas Mock (CDU). Ebenso wie Lothar Rost regte er an, vergleichbare Bäder in anderen Kommunen anzuschauen.
Ich sagte zu, dass diese Exkursionen durchgeführt werden.

Frank Böttcher (SPD, Vorsitzender Haupt– und Finanzausschuss), bemerkte, er habe sich über das einstimmige Abstimmungsverhalten im Ausschuss zur gemeinsamen Antragsstellung gefreut. Auch Dr. Rainer Oswald und Andreas Mock betonten die „harmonische Diskussion“.

TOP 8
Wahl der Stadtverordneten u. sachkundigen Einwohnerinnen und Einwohner in Kommissionen
Am Ende des öffentlichen Teils der Sitzung wählte das Parlament gemäß der Hessischen Gemeindeordnung die Stadtverordneten sowie die sachkundigen Einwohnerinnen und Einwohner, die in den fünf städtischen Kommissionen vertreten sind.
Während seiner konstituierenden Sitzung hatte der Magistrat die Kommissionen für die neue Legislaturperiode gebildet. Dies sind die Agrarkommission, Brandschutzkommission, Friedhofs– und Denkmalkommission und Sportkommission. Die Kommissionen bestehen jeweils aus der Bürgermeisterin bzw. dem Ersten Stadtrat, drei weiteren Magistratsmitgliedern, fünf Stadtverordneten, zudem sind jeweils bis zu sieben sachkundige Einwohnerinnen und Einwohner vertreten.

Nicht öffentlicher Teil
Nicht öffentlich ging es im nächsten Tagesordnungspunkt um einen Grenzänderungsvertrag im Bereich Langes Feld. Bündnis 90/ Die Grünen hatten am Beginn der Sitzung beantragt, diesen Punkt im öffentliche Teil der Sitzung zu behandeln, dies wurde mehrheitlich abgelehnt.

Im letzten Tagesordnungspunkt beschlossen die Stadtverordneten den Verkauf eines Grundstücks im Gewerbegebiet „In der Huhnsecke“ in Großenritte.

Nächste Sitzung
Die nächste Sitzung der Stadtverordnetenversammlung findet am **Montag, dem 05. Juli 2021,** in der Baunataler Stadthalle statt.
Dazu lade ich Sie, liebe Mitbürgerinnen und Mitbürger, schon jetzt herzlich ein. Beginn ist wie immer um **18 Uhr**. Über die bis dahin geltenden Corona-Schutzmaßnahmen wird rechtzeitig informiert.

Ihr
Reiner Heine
Stadtverordnetenvorsteher

Testzentren in Baunatal

Johanniter Regionalverband Nordhessen
Rathaus, Stadthalle (Eingang zur Stadthalle)

Mo., Mi., Fr	**07.00 bis 15.00 Uhr**
Di., Do.	**11.00 bis 19.00 Uhr**
Sa., So. & feiertags	**10.00 bis 16.00 Uhr**

Rathaus-Apotheke Lorenz
Marktplatz 4, www.lorenz-apotheke.eu

Mo. bis Fr.	**08.00 bis 18.00 Uhr**
Sa.	**08.00 bis 14.00 Uhr**
So. und feiertags	**10.00 bis 18.00 Uhr**

Neue Apotheke, Lorenz
Heinrich-Nordhoff-Straße 7, www.lorenz-apotheke.eu,

Mo. bis Fr.	**08.30 bis 11.00 Uhr**

Einhorn-Apotheke im Herkules
Marktplatz 18, www.einhorn-apotheken.de
Mo. bis Sa. 09.00 bis 12.00 Uhr (online buchen)

Ratio-Apotheke
Ratio_Land, Fuldastraße 1,
Termin online buchbar unter: ratio-land.de/corona-schnelltests-in-der-apotheke-im-ratio_land/

Sportstudio Umbach
Stettiner Str. 4 (Eingang ist ausgeschildert),

Mo. bis Fr.	**09.00 bis 12.00 Uhr und 15.00 bis 19.00 Uhr**

Hünstein Apotheke
Elgershäuser Str. 9
Termin vereinbaren – ausschließlich **per E-Mail test@huenstein-apotheke.de oder vor Ort**

Mo. und Do.:	**09:00 – 11:00 Uhr**
Mo., Di., Mi. und Fr.:	**16:00 – 17:00 Uhr**
Sa.:	**10:00 – 11:00 Uhr**

AquaPark in die Freibadsaison gestartet

AquaPark öffnet in der Woche morgens und nachmittags und am Wochenende ganztags

Nach vielen Wochen Pause ist seit dem 14. Juni das Sportbad als Freibad, das Kinderplanschbecken, die Rutschenanlage sowie der Außenbereich des AquaParks geöffnet. Da das Sportbad zurzeit noch für den Schulsport genutzt wird, ist der öffentliche Badebetrieb bis zu Beginn der Schulferien (16. Juli) jedoch nur für Frühschwimmer von 8 Uhr bis 10 Uhr sowie nachmittags von 14 Uhr bis 18 Uhr und an den Wochenenden möglich.

Auch der Außenbereich des AquaParks ist geöffnet.

Außenbecken und Liegewiese sind ausschließlich nur vom Innenbereich des AquaParks zu erreichen. Für den Besuch des AquaParks ist - wie im vergangenen Sommer - eine Online-Reservierung für die zeitlich limitierten Eintrittskarten erforderlich. Auch für den Außenbereich gelten selbstverständlich die bestehenden Regeln zur Eindämmung der Corona-Pandemie, auf die auch Aushänge an verschiedenen Stellen im AquaPark hinweisen:

- Waschen und desinfizieren Sie Ihre Hände vor dem Betreten des Freibades.
- Halten Sie beim Durchschreiten der Türen 1,5 Meter Abstand.
- Tragen Sie bei Kontakt mit anderen Gäste einen Mund-Nasen-Schutz und halten sie die Abstandsregeln ein
- Achten Sie auf ausreichend Platz zu anderen Besuchern auf der Liegewiese
- Die Besucherzahl im AquaPark mit Sportbad und Außenbereich ist auf insgesamt 175 Personen beschränkt.
- In den Becken gibt es eine Personenbegrenzung. Zur Kontrolle nutzen Sie bitte die bereitgelegten Armbänder. Diese legen Sie beim Verlassen des Beckens bitte wieder zurück.
- Im Foyerbereich muss unter Einhaltung der Abstandsregeln gewartet werden, bis sich anwesende Personen entfernen.
- Beachten Sie im Gastronomie -und Kioskbereich die entsprechenden Hygienevorschriften.
- Vergessen Sie beim Verlassen des Außenbereiches keine Gegenstände.
- Das Schwimmbad wird über den Freibadausgang (Sportlerausgang) verlassen werden. Das Auschecken erfolgt automatisch.

Reduzierte Eintrittspreise je Zeitfenster:

Erwachsene	3,00 Euro
Kinder und Jugendliche	2,00 Euro
Schwerbehinderte	2,00 Euro

Kinder unter 6 Jahren sind frei

Buchung über Online-System

Über ein **Online-Reservierungssystem**, das über die Homepage des AquaParks **unter www.aquapark-baunatal.de** geöffnet werden kann, müssen vorab zeitlich limitierte Eintrittskarten reserviert werden.

Der Gast muss den AquaPark als Bad auswählen, muss einen Account anlegen und kann dann über einen Kalender für den gewünschten Tag eine oder mehrere Eintrittskarten reservieren. Kinder unter sechs Jahren sind frei, allerdings muss auch für sie eine Eintrittskarte gebucht werden. Die Karten können jeweils drei Tage vor Besuch reserviert werden.

Die Nutzungszeiten werden in zwei Zeitblöcke unterteilt: **täglich von Montag bis Freitag vormittags von 8.00 Uhr bis 10.00 Uhr und nachmittags von 14.00 Uhr bis 18.00 Uhr. Samstag und Sonntag vormittags von 10.00 Uhr bis 13.30 Uhr und nachmittags von 14.00 Uhr bis 18.00 Uhr.** Diese Zeiten gelten bis zum Beginn der Sommerferien.

Der Gast muss sich bei der Reservierung auf eine **Zeit festlegen** (+ 30 Minuten). Kommt der Gast zu der angegeben Zeit nicht ins Bad, verfällt die Reservierung. Eine Stunde vor Ende des Zeitblocks ist Kassenschluss und eine halbe Stunde vorher Badeschluss.

Nach der Reservierung der Eintrittskarte muss diese an der Kasse bezahlt werden. Die Reservierung kann mithilfe des Smartphones oder als Ausdruck vorgezeigt werden. Zurzeit werden keine Wertkarten angenommen und verkauft.

Weitere Informationen erhalten Sie bei den Mitarbeitern des AquaParks unter:
0561 4992 - 430; - 432; - 433 und - 435

Öffnungszeiten Servicezentrum/Rathaus

Die Stadtverwaltung, ebenso der Bereich Servicezentrum mit Bürgerbüro und die Fachberatungen im Erdgeschoss des Baunataler Rathauses sowie die Verwaltungsstelle Rengershausen sind weiterhin **zu den üblich geltenden Zeiten** geöffnet.

WICHTIG: Für den Besuch im Rathaus und im Servicezentrum sowie in der Verwaltungsstelle Rengershausen ist eine **telefonische Terminvereinbarung notwendig!** Außerdem müssen die Kontaktdaten an der Information hinterlegt werden.

Nächste Samstags-Öffnungszeit des Bürgerbüros und der Rathausinformation:

10.07.2021 10:00 Uhr - 13:00 Uhr

Telefon Info
(05 61) 4992-0

Telefon Bürgerbüro
(05 61) 4992-100

Terminvergabe online möglich

Über die Homepage der Stadt Baunatal **www.baunatal.de** können einzelne Termine online angefragt werden. Diese Termine sind nach Bestätigung des Bürgerbüros verbindlich gebucht.
Natürlich können die Termine auch weiterhin telefonisch unter der Rufnummer **0561/4992-100** oder per E-mail unter **servicezentrum@stadt-baunatal.de** vereinbart werden. Das Bürgerbüro bittet darum, dass zurzeit nur dringend notwendige Termine vereinbart werden sollten.
Die online-Terminvergabe ist aktuell nur für das Bürgerbüro möglich.

Sprechstunde der Bürgermeisterin am 19.07.

Bürgerinnen und Bürger können ihre Fragen, Anliegen und Sorgen zum Thema Corona, natürlich auch zu allen anderen Angelegenheiten, die Ihnen am Herzen liegen, Bürgermeisterin Silke Engler während einer Sprechstunden im Rathaus gerne vorbringen.

Termin Bürgersprechstunde

Montag, 19.07.2021, von 15 bis 17 Uhr

Eine vorherige telefonische Anmeldung bei Frau Dörrbecker unter der Rufnummer **0561/4992-203** ist notwendig.

Sprechstunde des Stadtverordnetenvorstehers am 05.07.

Ein offenes Ohr für die Fragen, Anliegen und Sorgen der Bürgerinnen und Bürger hat auch Stadtverordnetenvorsteher Reiner Heine. Dazu bietet er künftig regelmäßig Sprechstunden an im Raum 414, IV. OG im Rathaus. Der erste Termin ist am 5. Juli vor der Stadtverordnetenversammlung.

Termin Bürgersprechstunde

Montag, 05.07.2021, von 15.30 bis 16.30 Uhr

Anmeldungen zur Bürgersprechstunde sind möglich unter der Rufnummer **0152-53465628**.

Bürgerbeauftragter Heinz Kaiser

Zentrale Anlaufstelle für Fragen, Beschwerden und Auskünfte

Telefon: 0561/4992-104 **E-Mail:** heinz.kaiser@stadt-baunatal.de

Nutzen Sie auch den Mängelmelder auf der städtischen Homepage bzw. die „Mängel-App“.

Flic Flac-Hortkinder lernen das JUZ kennen

Offener Bereich ist innen und außen geöffnet

In der letzten Woche besuchten fünf Kinder des Horts Flic Flac am Baunsberg das Jugendzentrum Second Home. Es handelt sich dabei um eine neue Kooperation zwischen dem JuZ und dem Hort Flic Flac. Den Viertklässlern soll ab jetzt jedes Jahr kurz vor den Sommerferien das Second Home vorgestellt werden, um ihnen den Wechsel von der Grundschule in die weiterführenden Schulen zu erleichtern. So lernen die Schülerinnen und Schüler die unterschiedlichen Angebote des Second Home kennen, knüpfen Kontakte mit anderen Kindern und haben einen tollen Ort, an dem sie sich nachmittags aufhalten können. Es gibt zahlreiche Spiel- und Beschäftigungsmöglichkeiten, wie z.B. Bogenschießen, Billardspielen, Töpfern, Kochen oder verschiedene Rätsel und sogar einen Escape-Room. Den Hortkindern hat es sehr gefallen, waren sich alle einig. Das Jugendzentrum, sagten sie, werden sie gerne weiterhin besuchen. „Am meisten Spaß gemacht hat mir die Rätselbox“, sagte der zehnjährige Anjo.

Die Hort-Kinder hatten viel Spaß im Second Home.

Offener Bereich öffnet wieder

Nach mehreren Monaten ist der Offene Bereich des Jugendzentrums für alle Kinder und Jugendlichen wieder geöffnet. Coronabedingt gibt es aber noch Einschränkungen. „Wir schauen, dass wir schrittweise bis spätestens nach den Sommerferien zu unseren normalen Öffnungszeiten zurückkehren“, sagt Markus Sahm vom JuZ.

Rund um das Haus, mittwochs 15 bis 18 Uhr

Da der Offene Bereich innen nur bedingt wieder öffnen kann, bringt ihn das JuZ-Team kurzerhand vor das Second Home. Die „Highlights“ aus dem Offenen Bereich werden darußen rund um das Haus verteilt. Spielerallye, Bogenschießen, Tischtennis und Fifa-Turniere finden ab heute jeden Mittwoch von 15 bis 18 Uhr statt.

Offener Bereich montags & donnerstags, 14 bis 19 Uhr geöffnet

Das Second Home öffnet auch innen wieder die Räume: Montags und donnerstags jeweils von 14 bis 19 Uhr können Kids sich wieder mit Freunden (mit Maske und max. 20 Personen) im Haus treffen.

Weitere Angebote im Second Home:

Wort-Werkstatt: dienstags 17 - 19 Uhr, online

Welche Wörter passen nicht zusammen, wie kann ich Emotionen ausdrücken und brauche ich dazu Wörter? Gegenteile finden und Assoziationsspiele sind Elemente der kreativen Wort-Werkstatt. Hier können Jugendliche ab 12 Jahren den spielerischen Umgang mit Sprache erlernen und zu Wortakrobaten werden.

Töpfern freitags 15 bis 17 Uhr

Nicht nur in den sozialen Netzwerken töpfern alle „wie wild“, auch im Second Home geht es für Jugendliche ab 13 Jahren wieder los: Freitags wird von 15 bis 17 Uhr getöpfert.

Ob Tasse, Teller, Müslischale, Auflaufform, Vogeltränke, Plastiken, Kerzenständer, Seifenschalen - der Kreativität sind keine Grenzen gesetzt.

Mädchensprechstunde freitags 13 bis 14:30 Uhr

Sprechstunden für Mädchen werden im JuZ freitags von 13 bis 14 Uhr angeboten. Telefonische, persönliche und auf Wunsch anonyme Beratung sind möglich. Es gibt keine Tabuthemen!

Die Mitarbeiterinnen und Mitarbeiter sind daran interessiert, wie es den Mädchen geht und was sie beschäftigt. Gemeinsam wird ein lösungsorientierter Weg eingeschlagen, um sie zu unterstützen und zu stärken.

Kids-Club startet morgen

Auch der Kids-Club startet wieder am Donnerstag um 17 Uhr in Hertingshausen. Bei dem Kreativ– und Sportangebot werden Kinder an die Projekte des Jugendzentrums herangeführt.

Anzeige

Minigolf-Anlage im Baunataler Stadtpark wieder geöffnet

Die Minigolf-Anlage bietet Spaß für die ganze Familie.

Die Minigolfanlage im Baunataler Stadtpark ist wieder geöffnet .

Im Sommer ist die Anlage ein beliebter Treffpunkt für Familien. Nachdem man den Golfball in den verschiedenen Löchern versenkt hat, kann man sich bei kühlen Getränken, einem Eis oder einem leckeren Imbiss im Stadtparkpavillon stärken.

Öffnungszeiten im Juli und August:
Dienstag - Samstag: 14 bis 20 Uhr
Sonn- und Feiertage: 11 bis 20 Uhr
Bei schlechtem Wetter, wie z.B. Dauerregen bleibt die Anlage geschlossen.

Minigolf-Preise:
Erwachsene: 2,50 Euro
Kinder von 5 bis 13 Jahren: 2,00 Euro

Städtische Grünflächen suchen Paten

Interessieren Sie sich dafür, ein Ehrenamt für die Stadt Baunatal auszuüben und haben noch dazu Freude an gärtnerischer Arbeit?
Dann wäre eine Grünflächen-Patenschaft genau das Richtige für Sie!

Zur Pflege stehen ganz unterschiedliche Grünflächen zur Verfügung, z.B. Baumscheiben, kleine Grünstreifen, Blumenrabatte oder Rosenbeete. Sie können selbst die Fläche auswählen, die Sie betreuen möchten. Ihre Aufgabe als Pate besteht darin, die Beete zu bewässern und zu hacken sowie das Unkraut und den Abfall zu entfernen.
Über Ihr Engagement und Ihre tatkräftige Unterstützung, die Grünflächen der Stadt Baunatal sauber zu halten, würden sich die Stadt Baunatal sehr freuen.

Weitere Informationen dazu erhalten Sie bei Monika Steinkemper und Regina Braunewell unter den Rufnummern 0561/4992-260 und -235.

Blumensamen ab sofort erhältlich

Ab sofort sind an der Rathausinformation, im Stadtmarketing und in Kürze auch auf dem Baunataler Wochenmarkt kostenlose Samentütchen erhältlich. Die Blumensamen mit dem Namen "Cosmos" enthalten ein- und mehrjährige Bauerngartenpflanzen und heimische Wildstauden in verschiedenen Farben.
Mit der vom Rotary-Club Baunatal gesponserten Kampagne sollen Baunataler Bürgerinnen und Bürger motiviert werden, sich aktiv für den Insekten-, Klima- und Vogelschutz einzusetzen

Deutsches Rotes Kreuz
Ortsverein Baunatal

IT'S A MATCH!
#PASST PERFEKT
DEIN TYP IST GEFRAGT
www.blutspende.de/itsamatch

Alle gesunden Menschen von 18 bis 72 Jahren können Blut spenden.
Erstspender bis zur Vollendung des 65. Lebensjahres.
Bitte Personalausweis zum Blutspendetermin mitbringen.

DRK-Blutspendedienst
Baden-Württemberg I Hessen
gemeinnützige GmbH

Blutspenden
Dienstag den 22.06.2021
von 15:30 Uhr - 19:30 Uhr

Stadthalle Baunatal
Marktplatz 14
34225 Baunatal

Nur mit Terminreservierung
https://bit.ly/32ZT7Gb
oder unter 0800 – 11 949 11
Die Registrierung wird
ca. 3 Wochen vorher freigeschaltet.

Austausch von Wasserzählern noch bis zum 2. Juli

Die Stadt Baunatal hat 2020 in Guntershausen, Altenritte und Großenritte begonnen, alle bisher eingebauten, mechanischen Wasserzähler auf elektronische Funkwasserzähler umzurüsten. Derzeit wird der Wasserzählerwechsel weitergeführt in Großenritte (Rest), Altenbauna, Kirchbauna, Hertingshausen und Rengershausen. Dort werden die Hauswasser- und Zisternenzähler überwiegend durch die beauftragte Firma Wabtec gewechselt. Die Mitarbeiter der Stadt Baunatal wechseln größere Wasserzähler sowie vereinzelt Hauswasser- und Zisternenzähler.
Alle betroffenen Grundstückseigentümer werden über den Wechseltermin ca. zwei Wochen zuvor informiert. Die Mitarbeiter der Stadt vereinbaren im Regelfall ebenfalls Wechseltermine im Voraus. **Wichtig:** Alle Grundstückseigentümer sind laut Satzung dafür verantwortlich, dass der Wasserzähler frei zugänglich ist. Es wird um Beachtung gebeten, so dass zum Wechseltermin der Zähler entsprechend ohne Zeitverlust gewechselt werden kann. Weitere Informationen zum Wasserzählerwechsel, dem Funkzähler und zum Datenschutz können auf der Homepage der Stadt Baunatal eingesehen werden. Alle Mitarbeiter können sich ausweisen und werden regelmäßig getestet.

Die Fa. Wabtec wird noch bis zum 02.07.2021 Wasserzähler im Stadtgebiet wechseln. Dann wird der Wechsel ausgesetzt, da danach keine Wasserzähler vom Hersteller geliefert werden können. Es fehlen Bauteile von internationalen Zulieferern. Derzeit ist noch nicht absehbar, wann der Wechsel weitergeführt werden kann. Es wird rechtzeitig informiert.
Die städtischen Mitarbeiter werden, soweit es der Wasserzählerbestand hergibt, weiterhin den Zählerwechsel durchführen.

Ablesehinweise zum Ultraschallwasserzähler Typ 173 der Firma Diehl

Auf der Frontplatte des Wasserzählers befindet sich ein optischer Taster. Mit diesem Taster kann die Anzeigeschleife (siehe links) weitergeschaltet werden.

Um die Batterie zu schonen fällt der Wasserzähler bei Bedienpausen von ca. 4 Minuten in den Schlafmodus (Anzeige aus), mit einem Druck auf den optischen Taster kann er geweckt werden.

Nach der Aktivierung wird zunächst eine Prüfung der Anzeige (alle Symbole) durchgeführt, dann das Gesamtvolumen für min. 10 s angezeigt. Danach kann die Anzeigeschliefe (siehe unten) ausgewählt werden.

Anzeigeschleife des Wasserzählers (jeweils kurzer Druck auf optischen Taster):

01. Aktuelles Gesamtvolumen (m³)

02. Batterielebensdauer (Enddatum)

03. Softwareversion

04. Aktueller Durchfluss (m³/h)

05. Fehlercode

Eine regelmäßige Kontrolle (z. B. monatlich) des aktuellen Gesamtvolumens (Zählerstand) ist ratsam, um einen möglichen Mehrverbrauch durch geändertes Nutzungsverhalten oder Leckagen in ihrem Leitungssystem zu erkennen.

Sofern das Anzeigesymbol „Wasserhahn“ im Display am unteren linken Rand aufleuchtet, sollte Ihre Hausinstallation hinter dem Wasserzähler auf Leckagen (tropfender Wasserhahn, durchlaufender Toilettenkasten, schadhafte Leitung usw.) überprüft werden.

Kanalsanierung im Roboterverfahren in Großenritte

Seit Mitte Mai führt die Stadt Baunatal wieder punktuelle Kanalreparaturen im Stadtteil Großenritte in geschlossener Bauweise durch, d.h. es finden keine Erdarbeiten statt. Vor den eigentlichen Reparaturarbeiten wurde der Kanal zunächst Ende April gespült und eine weitere TV-Inspektion durchgeführt. Die Kanalreparatur passiert vollautomatisch. Ausgerüstet mit hochwertigen Werkzeugen und speziell dafür entwickelten Materialien bewegt sich ein Roboter bei der Sanierung im Abwasserkanal und repariert punktuell einzelne Schäden.
Die komplette Robotersanierungsanlage ist in einem Kleintransporter mit Anhänger eingebaut und wird von zwei Mitarbeitern bedient. Ein Arbeiter betätigt im Bedienungsabteil sämtliche Funktionen des Gerätes von seinem Arbeitsplatz aus. Mit einer elektronischen Kabelfernsteuerung überwacht er alle Arbeiten, die live von der Roboterkamera übermittelt und im Auto zur Kontrolle aufgezeichnet werden. Die Arbeiten dauern bis voraussichtlich Anfang Juli. Mit Behinderungen ist während der gesamten Bauzeit zu rechnen. Die Stadt Baunatal bittet die Anwohner und Verkehrsteilnehmer um Verständnis. Direkt betroffene Anlieger werden vorab und rechtzeitig durch die ausführende Sanierungsfirma, Rainer Kiel Kanalsanierung GmbH aus Blomberg, informiert.

Kanalreparaturarbeiten werden ausgeführt in der
Berliner Straße, Friedrichstraße, Glatzer Straße, Gleiwitzer Straße, Kieler Straße, Opfertriesch, Raiffeisenstraße, Rostocker Straße, Stettiner Straße, Schulstraße, Schulze-Delitzsch-Straße.

„Lorenz liest…“ - Stadtbücherei bietet virtuelle Lesungen

Teil 7 der Veranstaltungsreihe: „Blackbird“ von Matthias Brandt

Unter der Überschrift „Lorenz liest…“ finden Literaturfans auf der Website sowie der Facebookseite der Stadtbücherei ca. alle 14 Tage ein Video mit einer Lesung aus einem empfehlenswerten Roman.
Der Guntershäuser Dr. Klaus-Peter Lorenz liest im 7. Teil seiner Veranstaltungsreihe aus dem Roman von Matthias Brandt „Blackbird“. Bereits 2016 erschien sein hochgelobter Erzähl-Band „Raumpatrouille“.

Im ersten, 2019 erschienenen Roman des bekannten deutschen Schauspielers steht der 15-jährige Motte im Mittelpunkt, der in den 70er-Jahren erwachsen wird. Sein bester Freund Bogi ist mit einer Krebsdiagnose im Krankenhaus. Kurze Zeit später kommt es zur nächsten Erschütterung in Mottes Leben: Er trifft auf Jaqueline Schmiedebach vom Einstein-Gymnasium….

Das Video ist auf der Internetseite der Stadt Baunatal sowie über den Online-Katalog und der Facebookseite der Stadtbücherei zu finden.

Öffnungszeiten Stadtbücherei

Montag, Mittwoch, Freitag, Samstag	10-13 Uhr
Dienstag und Donnerstag	15-18 Uhr

Nutzung Luca-App

Zur Kontaktpersonen-Nachverfolgung bietet auch die Stadtbücherei Baunatal allen Besucherinnen und Besuchern die Möglichkeit, die Luca-App zu nutzen.

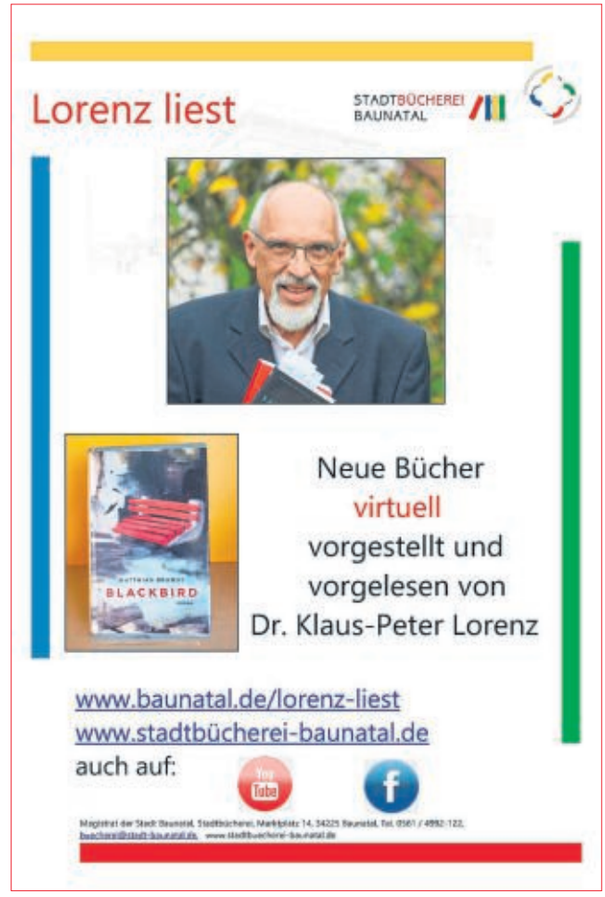

Naturerlebnisse entlang des Entdecker-Wegs bis Ende Juni

Angebot für die ganze Familie wird gut angenommen

Noch bis Ende Juni bietet der Baunataler Entdecker-Weg spannende Naturerlebnisse für die ganze Familie. Konzipiert haben dieses lehrreiche und unterhaltsame Angebot die Mitarbeiter des Spielmobils Augustine und der Waldstation. Dort ist auch der Start– und Endpunkt für den 3,8 Kilometer langen Pfad, der als Rundweg durch den Wald führt.

Viel Wissenswertes, Spaß, Spiele und Rätsel erwarten große und kleine Entdecker beim Spaziergang durch den Wald am Baunsberg. Stationen mit Entdeckerfolien laden beispielsweise zur Baumumarmung ein und geben Antworten auf Fragen wie zum Beispiel „Was hörst Du da?“ oder „Wusstest Du, dass…..?“

Ein „Farb-Fern-Seher“ bietet einen bunten Blick auf die Umgebung und auf die Jüngeren wartet im Wald eine „Zwergen-Gemeinschaft“ - manche der kleinen Wichte können sogar mitgenommen werden.

Achim Käse von der Waldstation und Loreta Lieber vom Spielmobil Augustine freuen sich über die große Resonanz auf ihr tolles Angebot und hoffen, bis Ende des Monats noch viele Besucherinnen und Besucher zu diesem besonderen Waldspaziergang am Baunsberg begrüßen zu dürfen.

Arbeiten an der Max-Riegel-Halle gestartet

Halle wird in Teilbereichen baulich und technisch saniert

Die Arbeiten an der Max-Riegel-Halle haben begonnen. Zunächst startet die Schadstoffsanierung der Hallendecke. Diese soll voraussichtlich im Juli abgeschlossen sein.
Im Anschluss werden Decken– und Wandflächen erneuert und auf die brandschutztechnischen Anforderungen angepasst. Zudem werden einige Brandschutztüren erneuert und eine neue Lüftungsanlage eingebaut. Im Zuge dessen werden die vorhandenen Lüftungskanäle zurückgebaut sowie die Fassade für den Einbau der Lüftungsanlage, Rauch- und Wärmeabzugsanlage und Nachstromöffnung umgebaut. Ebenso werden Elektroinstallationsarbeiten zur Modernisierung der Fluchtwegebeleuchtung etc. durchgeführt.

Die Max-Riegel-Halle wird in Teilbereichen saniert.

Hintergrund
Die Max-Riegel-Halle stammt aus den 60er Jahren. Sie muss in Teilbereichen durch bauliche und technische Maßnahmen erneuert werden, um eine weitere Nutzung für die kommenden Jahre zu gewährleisten.

Die Halle kann wegen Brandschutzmängeln seit vergangenem Jahr nicht genutzt werden. Zudem wurde bei einer Überprüfung des Gebäudes und der Untersuchung der Deckenkonstruktion sowie der darüber liegenden Dämmschicht im vergangenen Jahr festgestellt, dass Wildtiere weitere Schäden verursacht haben. Da die Schäden sich durch punktuelle Maßnahmen nicht beheben lassen, ist eine umfangreiche Schadstoffsanierung notwendig.

Da bei der ersten Ausschreibung kein passender Anbieter gefunden werden konnte, mussten die Arbeiten erneut ausgeschrieben werden, so dass sich der Start der Arbeiten und damit auch die Wiedereröffnung verzögerte.

Die Kosten für die Sanierung betragen rund 550 000 Euro. Die Arbeiten sollen voraussichtlich Ende des Jahres abgeschlossen sein.

Aufstieg in die höchste Spielklasse für KSV U15-Fußballer

Eintracht Frankfurt, VfB Stuttgart und viele mehr warten in der Regionalliga Süd

Im vergangenen September startete die Fußball C-Jugend des KSV Baunatal mit sechs Siegen in der Hessenliga ihre Saison. Aufgrund der Corona-Pandemie wurde der Spielbetrieb eingestellt, aber die Kids ackerten individuell zu Hause und auch häufig vor dem Laptop mit dem Team und den Trainern weiter, um bei einem möglichen Restart bestmöglichst vorbereitet zu sein. Dieser fand leider nicht statt und es stand fest, dass mit dem erfolgreichen Team von Spielern des Jahrgangs 2006 kein Pflichtspiel zum Sichern des Aufstiegs absolviert wird.

Das Aufsteiger-Team des KSV Baunatal freut sich über den Erfolg.

Nachdem sich über Monate Anzeichen verdichteten, dass die überregionalen Spielklassen tatsächlich Aufsteiger zulassen könnten und der Hessische-Fußball-Verband einen Aufsteiger melden würde, wartete man Tag für Tag auf eine Entscheidung. Am 1. Juni kam diese und der Aufstieg für die KSV-Fußballer stand fest.
Von den Spielern des 2006er Jahrgangs wird leider aus Altersgründen niemand die Reise in die Regionalliga mit antreten. Dafür bleibt ein Teil des Trainerteams um Robin Schüßler erhalten, um mit dem 2007er Jahrgang die Regionalligasaison möglichst positiv zu gestalten.

Gespielt wird in der kommenden Saison neben dem Team der Eintracht Frankfurt beispielsweise gegen den VfB Stuttgart, die TSG Hoffenheim und den SC Freiburg.

„Nach über zehn Jahren ist es eine große Chance für Nordhessen und nordhessische Spieler, um sich in der höchsten Spielklasse dieses Jahrgangs zu beweisen“, erklärte Robin Schüßler. Um schon heute die Vorbereitung auf die ganz großen Namen zu starten, steht die Mannschaft vier- bis fünfmal in der Woche auf dem Kunstrasen am Parkstadion und gibt ihr Bestes.

Gemeinsam für uns ALLE

Das ist los im AWO-Quartier Baunatal

AWO

Öffnung unserer Gruppenangebote!!

„Wir freuen uns sehr, dass wir unsere Gruppenaktivitäten wiederaufnehmen können!"

(Nur mit Voranmeldung!! Die Veranstaltungen finden im Außenbereich und unter Berücksichtigung der aktuellen Corona Regeln statt.)

„Treff der Smartphone- Freunde"

Ab Dienstag, 29.06. 10:00 – 11:30 Uhr (wöchentlich)
Unterstützung bei der Nutzung von Smartphone und Tablet durch unsere ehrenamtlichen Experten und gegenseitiger Austausch in lockerer Runde

„Smartphone-Sprechstunde"

Nach telefonischer Vereinbarung!
Individuelle 1 zu 1 Beratung bei der Nutzung von Smartphone und Tablet durch unsere ehrenamtlichen Experten

Richtig gut leben im Quartier

Wir sind für Sie da:
Montag – Freitag 09.00 – 14.00 Uhr
Donnerstag 14.00 – 15.30 Uhr
oder nach Vereinbarung

Bianka Pötter
AWO-Quartier Baunatal
Am Stadtpark 10 b
34225 Baunatal
Telefon: 0561 / 953800-11
bianka.poetter@awo-nordhessen.de

Gemeinsam für uns ALLE

Das ist los im AWO-Quartier Baunatal

AWO

Öffnung unserer Gruppenangebote!!

„Entspannung im Sitzen"

Mit Übungen zu Atem, Körperempfindung, Meditation und Achtsamkeit erlangen Sie Gelassenheit für den Alltag!

Ort : AWO Begegnungsstätte / Garten

Zeit: Donnerstags, 10:00 Uhr

„Gemeinsame Spaziergänge"

Treffpunkt: Vor dem Quartiersbüro, Am Stadtpark 10
Donnerstags 14:00

(Nur mit Voranmeldung!! Die Veranstaltungen finden ab 21.06. im Außenbereich und unter Berücksichtigung der aktuellen Corona Regeln statt. Max 10 Teilnehmer*innen)

Richtig gut leben im Quartier

Wir sind für Sie da:
Montag – Freitag 09.00 – 14.00 Uhr
Donnerstag 14.00 – 15.30 Uhr
oder nach Vereinbarung

Bianka Pötter
AWO-Quartier Baunatal
Am Stadtpark 10 b
34225 Baunatal
Telefon: 0561 / 953800-11
bianka.poetter@awo-nordhessen.de

Endlich ..... es geht wieder los!

juleica jugendleiter | in card

Fortbildungen für Ehrenamtliche in der Jugendarbeit

Das könnte deine Karte sein ...! Wer eine Kindergruppe, Ferienspiele oder eine Kinderfreizeit mit leiten möchte, muss vieles können: Pädagogisches und rechtliches Wissen sind ebenso gefragt, wie Organisationsgeschick und Einfühlungsvermögen. Das alles könnt ihr bei uns lernen!

Wir bilden euch zum/r Jugendgruppenleiter*in aus! Um diese Jugendgruppenleiterkarte zu bekommen, solltest du 16 Jahre (oder kurz vor) alt sein und Lust auf Lernen und Gruppenerfahrung haben. Vom **10-12.9.2021** findet das erste Seminar statt, im Anschluss folgt in den **Herbstferien, 17. - 23.10.2021** im Jugendseeheim im Klappholttal auf Sylt der Praxisteil der Ausbildung und anschließend monatlich 1-2 Tage an den Wochenenden. Im März ist kannst du deine Karte beantragen. Dieser Juleica-Ausbildungsnachweis macht einen guten Eindruck im Anhang deiner Bewerbung und zeugt von sozialem Engagement, Teamfähigkeit und Verantwortungsbereitschaft.

Juleica jugendleiter | in card

Der Teilnahmekosten betragen nur 150,00 €, inklusive Material und dem Ausbildungsteil im Jugendseeheim Sylt
Weitere Infos sind im **Jugendbildungswerk Baunatal**, Tel. 0561/4992-369 bei Monika Lieber oder im **Jugendzentrum Second Home**, Tel. 0561/4992-489 bei Markus Sahm zu erhalten. Bei Interesse bitte möglichst schnell anmelden und beim Jugendbildungswerk oder im Jugendzentrum abgeben.

Jugendbildungswerk Baunatal, Stadtteilzentrum Baunsberg, Bornhagen 3, 34225 Baunatal
Kinder- und Jugendzentrum Second Home, Friedrich-Ebert-Allee 20, 34225 Baunatal

JuB

Second Home Kinder- und Jugendzentrum Baunatal

Verbindliche Anmeldung zur Juleica-Ausbildung 2021:

Name: _____ Adresse: _____

Geb. Datum: _____ Tel.-Nr: _____ Unterschrift (Personensorgeberechtigte): _____

Das Stadtteilzentrum bietet **Kindern im Alter von 6-12 Jahren** ein **Ferienangebot** in den **letzten zwei Wochen der Sommerferien** an. Dazu wurde ein den Hygiene- und Sicherheitsvorschriften, entsprechendes neues Konzept erarbeitet:

- keine Treffen in großer Gruppe
- Workshops mit max. 10 Kindern
- kein Mittagessen
- Verpflegung muss mitgebracht werden
- separate Räume und separate Aus- und Eingänge

Folgende **Workshops** stehen zur Auswahl:
(Bitte 2 Workshops ankreuzen!)

○ **„Fit am und mit dem Ball"**
Sportspiele und Sportarten rund um den Ball kennen lernen und ausprobieren sind das Motto.

○ **„Holz & Co"**
Werk- und Bastelarbeiten mit Holz, Natur- und Alltagsmaterialien werden geplant und gebaut.

○ **„Forscherlabor"**
Die eigenen Sinne erkennen, wahrnehmen und spannende Experimente durchführen stehen genauso auf dem Programm, wie das Kennenlernen von Forscher*innen und deren Entdeckungen.

○ **„Der Natur auf der Spur"**
Schnitzen, basteln und draußen unterwegs sein stehen auf dem Programm.

Sommerferienspiele des Stadtteilzentrums

Termin:
16.08.-27.08.2021 (10 Tage)
6-12 Jahre

Montag bis Freitag
9.00-13.00 Uhr: 60,00 € für 10 Tage
(Frühbetreuung ab 8.00 Uhr möglich)

Spätbetreuung ohne Mittagessen
9.00-15.00 Uhr: 80,00 € für 10

Die Workshops müssen nach einer Woche gewechselt werden. Die Plätze sind begrenzt.

Die Vergabe der Plätze erfolgt nach schriftlichem Eingang im Stadtteilzentrum Baunsberg, Bornhagen 3, 34225 Baunatal.

Die Anmeldung ist verbindlich!
Eine Rechnung zur Überweisung des TN-Betrages sowie einen detaillierten Infobrief erhalten Sie nach erfolgreicher Anmeldung.

Anmeldung
Hiermit melde ich meine Tochter ☐

_____
verbindlich für die Sommerferienspiele an.

Anschrift: _____

_____

Geb.-Datum: _____

Telefon: _____

_____
Datum, Unterschrift eines/r Erziehungsberechtigten

Stadtteilzentrum Baunsberg
Bornhagen 3 | 34225 Baunatal | Tel.: (0561)4992-370 | Fax: (0561)4992-371
eMail: stadtteilzentrum@stadt-baunatal.de | www.baunatal.de | www.stadtteilzentrum-kids.de

Gesucht werden Mädchen, die Lust haben, eine Woche kreativ zu sein.
Zur Wahl stehen zwei Angebote:

„Fashion, Deko und Co"
Aus Stoffen, Folien und anderen Materialien entstehen mit Nadel, Farben und vielen kreativen Ideen neue Kleidungsstücke, Accessoires und Deko-Gegenstände.

„Foto & Kunst"
Mit Spiegeln, Malerei und kleinen technischen Tricks entstehen fantasievolle Poster, Postkarten und mehr.

Ihr müsst euch für einen Workshop entscheiden. Bitte im Anmeldeabschnitt einen Workshop ankreuzen.

Die Vormittage finden unter Einhaltung der Corona-Vorgaben und in kleinen Gruppen statt.

Die Plätze sind begrenzt!

Mädchenferienprojekt

„Just Girls"

von 11-14 Jahren

vom
19.-23.07.2021

von 10.00-14.00 Uhr
Kosten: 12,50 € pro Mädchen

Schriftliche Anmeldung bitte bis **30.06.2021** an das Stadtteilzentrum Baunsberg, Bornhagen 3, 34225 Baunatal

Eine Teilnahmebestätigung geht nach dem 30.06.2021 zu.

Anmeldung
Hiermit melde ich meine Tochter

_____
verbindlich für das Mädchenprojekt
für den Workshop
„Fashion, Deko und Co" ☐

„Foto & Kunst" ☐ **an.**

Anschrift: _____

_____

Geb.-Datum: _____

Telefon: _____

_____
Datum, Unterschrift eines/r Erziehungsberechtigten

Stadtteilzentrum Baunsberg
Bornhagen 3 | 34225 Baunatal | Tel.: (0561)4992-370 | Fax: (0561)4992-371
eMail: stadtteilzentrum@stadt-baunatal.de | www.baunatal.de | www.stadtteilzentrum-kids.de

Survival – Camp in den Sommerferien

- für Kinder von **10-14 Jahren** -

Wolltest du dir schon immer mal mit Ästen eine Hütte bauen, die auch Regen ab und dich warm hält? Hast du schon mal leckere Pfannkuchen in Gusspfannen auf dem Lagerfeuer gebacken, Wildkräuter gesammelt und den richtigen Weg im Wald selbst gefunden? Selbst Feuer gemacht?
Willst du gerne mal draußen unterm Sternenhimmel übernachten, am Feuer sitzen, schnitzen und andere schöne Sachen mit Material aus der Natur basteln?

Wenn es das Wetter zulässt, gibt es Übernachtungen im Freien. Zur Sicherheit haben wir das *Falkenheim*, eine gemütliche Holzhütte mit großem Kachelofen, im Kaufunger Wald reserviert.

Hast du Interesse? Dann fahr mit uns zum Survival-Camp *vom* ***02.-06.08.2021*** in den ***Kaufunger Wald.***

Diese Tage kosten all inklusive nur **65,- €.**

Vielleicht hast du ja noch ganz andere Ideen, wenn du an Survival denkst. Alles Weitere wird bei einem **Vortreffen am 14.07. um 17.00 Uhr im Stadtteilzentrum Baunsberg** (oder via Zoom online) besprochen.

Anmeldungen bitte an das Jugendbildungswerk Baunatal, Bornhagen 3, 34225 Baunatal, senden. Bei Fragen könnt ihr euch an Monika Lieber, Tel: 0561/4992-369 wenden.

Bitte abtrennen.....

Verbindliche Anmeldung Survival-Camp 2021

Jugendbildungswerk Baunatal/Stadtteilzentrum Baunsberg, Bornhagen 3, Baunatal:

Name, Vorname: .....

Adresse: .....

Geburtsdatum: ..... Telefon: .....

eMail: .....

Datum und Unterschrift Personensorgeberechtigte.....

JuB JUGENDBILDUNGSWERK BAUNATAL

Jubilare

Wir gratulieren! Der Magistrat der Stadt Baunatal wünscht den Seniorinnen und Senioren, die in den letzten Tagen und in der kommenden Woche ihren Geburtstag feierten bzw. feiern alles Gute, vor allem Gesundheit, für das vor ihnen liegende Lebensjahr.

Der Landkreis Kassel hat gemeinsam mit der Bürgermeisterkreisversammlung festgelegt, dass mit Rücksicht auf den besonders gefährdeten Personenkreis, alle Kommunen und auch Baunatal bis auf Weiteres keine Besuche aus Anlass von Geburtstagen oder Ehejubiläen vornehmen.

Neues Bundesmeldegesetz: Veröffentlichung von Jubilaren nur noch in 5er-Schritten möglich

18. Juni 2021

Hose Dr. Horst, Baunatal-Altenritte, Finkenstraße 10	85 Jahre
Hille Barbara, Baunatal-Großenritte, Kieler Straße 32	75 Jahre

19. Juni 2021

Euteneuer Vera, Baunatal-Altenritte, Amselweg 12	75 Jahre
Rzepka Cäcilie, Baunatal-Großenritte, Habichtswaldstraße 14	80 Jahre

20. Juni 2021

Krug Anni, Baunatal-Großenritte,Prinzenstraße 82	95 Jahre
Schmid Horst, Baunatal-Großenritte, Siebertweg 3e	80 Jahre
Bozdogan Memduha, Baunatal-Großenritte, Eutiner Weg 3	75 Jahre

21. Juni 2021

Pohl Peter, Baunatal-Großenritte, Grüner Weg 46	70 Jahre

22. Juni 2021

Chevalier Eduard, Baunatal-Altenbauna, Birkenallee 64	70 Jahre
Koob Jürgen, Baunatal-Altenbauna, Im Wiesental 44	70 Jahre
Gaul Brigitte, Baunatal-Altenritte, Steinrutsche 11	75 Jahre

23. Juni 2021

Heinz Gisela, Baunatal-Altenbauna, Lindenhof 76	75 Jahre
Rhein Wolfram, Baunatal-Kirchbauna, Reinhardswaldstraße 13	70 Jahre
Wollenberg Manfred, Btl.-Rengershausen, Mühlenbergstraße 38	85 Jahre

24. Juni 2021

Mellem Alexander, Baunatal-Altenbauna, Birkenallee 58	70 Jahre
Adamietz Edeltraud, Baunatal-Kirchbauna, Eifelstraße 3	80 Jahre

Eiserne Hochzeit

23.6.2021
Günter und Martha Bierwirth, Baunatal-Altenbauna, Altenritter Straße 29b

Aus dem Rathaus

Einladung zur Sitzung des Behindertenbeirates

Am Donnerstag, 17. Juni, um 18.00 Uhr findet in der Stadthalle Baunatal, Europaplatz, Saal 1, die nächste Sitzung des Behindertenbeirates statt.

Tagesordnung:
1. Neuwahl des Vorstandes des Behindertenbeirates
2. Benennung von Mitgliedern zur Mitarbeit in den städtischen Gremien
3. Verschiedenes

Eingeladen sind alle interessierten Bürgerinnen und Bürger. Aufgrund der verschärften Sicherheitsmaßnahmen anlässlich der Corona-Pandemie, sind die Hygienevorschriften einzuhalten und eine FFP2-Maske oder OP-Maske zu tragen.

gez. Dierk Koch
Vorsitzender

Einbringung des Haushaltes der Stadt Baunatal für das Jahr 2021 und 2022 sowie des Finanzplanes für bis 2025 durch Bürgermeisterin Silke Engler

Sehr geehrte Damen und Herren,

wir leben mitten in der zweiten Krise in Folge, die Einfluss auf den städtischen Haushalt nimmt. Nach der Dieselkrise, deren Auswirkungen fast überwunden scheinen, befinden wir uns mitten in der sog. Coronakrise. Der Lockdown im Frühjahr 2020 hat bereits zu einem immensen Gewerbesteuerausfall von rund 26 Mio. Euro geführt. Die Folge davon war eine sehr vorsichtige Umsetzung des beschlossenen Haushaltes 2020.

Auch in diesem Jahr ist die Erwartungshaltung sehr gedämpft. Die Mai-Steuerschätzung hat die Befürchtungen bestätigt, dass die Steuereinnahmen der Kommunen zurückgehen werden.

Gleichzeitig befindet sich unser Hauptsteuerzahler in seinem größten Umbau in der Konzerngeschichte. Der Umstieg auf die Elektromobilität wird auf der einen Seite Kosten verursachen und auf der anderen Seite muss es gelingen, die Beschäftigten fit für die elektromobile Zukunft zu machen. Hierbei muss und wird die gesamte Region unterstützen.

Aufgrund der unsicheren Prognoselage zum Ende des vergangenen Jahres, des Verlaufes des Arbeitskreises Haushaltskonsolidierung und der späteren Veröffentlichung des Orientierungsdatenerlasses des Landes Hessen, erfolgt die Einbringung des Haushaltes erst jetzt. Diesem Umstand ist geschuldet, dass erstmals ein Doppelhaushalt für das laufende und das kommende Jahr eingebracht wird. Dieser soll Planungssicherheit geben.

Gleichzeitig ist dies der erste Haushaltsentwurf, der die Stadtwerke vollständig implementiert hat. Daher liegt das Gesamtvolumen nun bei ca. 90 Mio. Erträgen und 98 Mio. EUR Aufwendungen in 2021 bzw. 101 Mio. EUR Erträgen und 95 Mio. EUR Aufwand für 2022.

I. Einnahmen

Steuern und ähnliche Erträge machen rund 66 % der Erträge der Stadt Baunatal aus. Den größten Anteil an den Steuereinnahmen trägt immer noch die Gewerbesteuer, die mit 26 bzw. 34,1 Mio. EUR prognostiziert wird. Eine konstante Größe ist die Einkommenssteuer, die mit 16,3 bzw. 16,9 Mio. EUR beziffert wird. Bedauerlicherweise hat sich bei der Einkommenssteuer der Vervielfältiger zuungunsten der Stadt geändert, so dass rund 1,5 Mio. EUR weniger Einkommenssteuer im Vergleich zum Ansatz 2020 erwartet werden.

Die öffentlich-rechtlichen Leistungsentgelte (Wasser-, Abwasser und Abfallgebühren, Kitagebühren etc.) werden in Höhe von ca. 13 Mio. EUR veranschlagt.

Auf der Einnahmeseite ist die von der Stadtverordnetenversammlung bereits beschlossene Anpassung der Abfallgebühren im Entwurf enthalten. Da die aktuelle Gebührenkalkulation für Wasser und Abwasser den Zeitraum bis Ende dieses Jahres umfasst, wird für die Folgejahre eine Überprüfung der Kalkulation durchgeführt werden müssen.

II. Ausgaben

Auch wenn die Einnahmelage nur vorsichtig optimistisch beschrieben werden kann, werden im Ausgabebereich – neben vielen Pflichtaufgaben – nur Schwerpunkte zu setzen sein. So kann die Attraktivität der Stadt erhalten werden.

Bildung

Seit langer Zeit ist Baunatal für sein hervorragendes Bildungssystem bekannt. Die Bildungskette steht für kontinuierliche Übergänge zwischen einzelnen Institutionen und Trägern. Aufwendungen von 13,6 bzw. 13,8 Mio. EUR für ein städtisches Betreuungsangebot in Kindertagesstätten, im U3- und Hortbereich stehen Einnahmen aus Elternbeiträgen und Landesförderung von 4,3 Mio. EUR gegenüber. Damit wird nach wie vor ein erheblicher Beitrag aus städtischen Mitteln aufgebracht, um die Betreuungssituation zu erhalten.

Die starke Attraktivität der Stadt hat zur Folge, dass insbesondere Familien mit betreuungspflichtigen Kindern nach Baunatal ziehen. Einem Bericht der HNA vom 15.05.2021 mit der Überschrift „Immobiliennachfrage steigt weiter“ ist zu entnehmen, dass im vergangenen Jahr 125 Objekte mit einem Volumen von 43,3 Mio. EUR veräußert wurden. So erfreulich diese Entwicklung für die Gesamtstadt ist, so unberechenbar macht sie die verlässliche Planung des Platzangebotes im Betreuungsbereich.

Dies hat zur Folge, dass für das kommende Kita-Jahr 2021/2022 enorme Anstrengungen unternommen werden müssen, um zusätzliche Gruppen im U3-Bereich und im Elementarbereich zu schaffen. Über die Veränderungsliste wird der Aufwand für Einrichtung der Unterkünfte und das Personal abzubilden sein und die angespannte Lage der städtischen Finanzen verschärfen.

Immerhin hat durch die Umstellung der buchbaren Betreuungszeiten auf Halb- Dreiviertel- und Ganztagsplätze schon zu einer Planungssicherheit hinsichtlich des Personaleinsatzes geführt. Eine Herkulesaufgabe bleibt weiterhin, qualifiziertes Personal zu finden. Daher muss die Stadt ihren Anteil an der Ausbildung im Erzieherbereich erhöhen.

Weitere feste Bestandteile der Bildungslandschaft in Baunatal sind das Kinder- und Jugendzentrum, das Stadtteilzentrum, das Spielmobil und die Bücherei. Allen Bereichen ist es gelungen, auch im Lockdown ihre Angebote so umzustellen, dass gerade Eltern und Kinder davon partizipieren konnten. Dies verdeutlichte den gelebten Anspruch der Familienstadt Baunatal.

Feuerwehr

So sehr der Corona-Lockdown im vielen Bereichen zu einem Erliegen des öffentlichen Lebens geführt hat, bei der Feuerwehr war das mit Blick auf die zu leistenden Einsätze nicht der Fall. 165 Einsätze im Jahr 2020 und 65 Einsätze bislang in diesem Jahr zeigen, dass gut ausgebildete Männer und Frauen mit einer guten Ausstattung für die Sicherheit der Menschen in Baunatal sorgen. Gerade der große Brandeinsatz im April in Altenritte hat dies wieder einmal unter Beweis gestellt. Für ihren Einsatz danken wir den Kameradinnen und Kameraden der Feuerwehr.

Daher wird auch in diesem Bereich weiterhin für eine konstante Erneuerung des Fuhrparks und der Ausrüstung gesorgt. So war bereits im letzten Haushalt der Austausch der Drehleiter mit einem Betrag von 700.000 EUR veranschlagt. Dieser wird in diesem Jahr in Auftrag gegeben werden können, so dass dann in ca. zwei Jahren eine neue die dann fast 30jährige vorhandene Drehleiter ablösen wird.

Insgesamt stehen im Haushaltsentwurf für 2021 rund 1,5 Mio. EUR sowie Haushaltsreste von rund 1,2 Mio. EUR und für 2022 rund 1,4 Mio. EUR für Feuerwehrfahrzeuge, Ausrüstung sowie den Betrieb zur Verfügung. Ein deutliches Zeichen der städtischen Unterstützung dieser wichtigen gesellschaftlichen Aufgabe.

Ehrenamt

Das Ehrenamt hat gerade im letzten Jahr durch die Maßnahmen zur Bekämpfung des Corona-Virus starke Einschränkungen hinnehmen müssen. Soweit wie es möglich war, sind Vereinsaktivitäten unterstützt worden. Dazu zählte nicht nur die Öffnung der Sportanlagen auch für Kleinstgruppen, sondern auch die Auszahlung der finanziellen Sport- und Kulturunterstützung.

Auch wenn 2021 und 2022 in den Erträgen nur vorsichtigen Optimismus verbreiten, findet sich die starke Unterstützung des Ehrenamtes in Baunatal breit gefächert im Haushaltsentwurf wieder. Allein für den Betrieb der Sportstätten sind 1,7 Mio. EUR vorgesehen. Dazu kommen weitere rund 1,5 Mio. EUR an interner Leistungsverrechnung, bspw. durch Dienstleistungen des Bauhofes.

Die Musikschule soll mit 70.000 EUR unterstützt werden und für die finanzielle Unterstützung der Kulturvereine sind rund 268.000 EUR vorgesehen.

Die bis zur Haushaltsgenehmigung durchzuführende vorläufige Haushaltsführung gemäß § 99 HGO ermöglicht es, den laufenden Betrieb durchzuführen. Allerdings werden Zuschüsse und alle Aufgaben, die nicht dringlich sind, erst nach der Genehmigung des beschlossenen Haushaltes rechtlich möglich sein.

Sicherung der Infrastruktur

Trotz angespannter Finanzlage der Stadt wird mit dem vorliegenden Entwurf die Waage gehalten zwischen einem Aufschub von Investitionen und dem Erhalt und der Weiterentwicklung der Infrastruktur.

So finden sich im Bereich des Tiefbaus der schon oftmals aufgeführte Umbau der Wolfsburger Straße, der erst realisiert werden kann, wenn der Umbau der Autobahnabfahrt Baunatal-Mitte durch einen Planfeststellungsbeschluss rechtlich sichergestellt ist. Nachdem in den vergangenen Jahren viele städtische Straßen ober- und unterirdisch saniert wurden, steht mit der K 17 nun eine Kreisstraße als Investition an. Der städtische Anteil liegt in der Sanierung von Wasser- und Kanalleitungen, die mit 1,05 Mio. EUR und 850.000 EUR veranschlagt werden. Daneben wird es mit einer Vielzahl

von Maßnahmen mit der stetigen Erhaltung des Wasser- und Kanalnetzes weitergehen. Bspw. soll die Wasserverbindungsleitung zwischen den einzelnen Stadtteilen in weiteren Teilabschnitten für 690.000 EUR und 300.000 EUR saniert werden. Für die Kanalsanierung im Inlinerverfahren sind jeweils 400.000 EUR in 2021 und 2022 vorgesehen.

Die Stadt Baunatal gehören mehr als 100 Gebäude, die es für unterschiedlichste Nutzungen zu erhalten gilt. Nachdem in diesem Jahr der Umbau des Feuerwehrhauses in Gunterhausen fertiggestellt wurde, läuft derzeit die Brandschutzertüchtigung der Max-Riegel-Halle. Diese soll bis zum Jahresende abgeschlossen sein.

Für zwei Förderanträge hat der Bund Förderzusagen ausgesprochen. Die Ertüchtigung des Sportzentrums Langenberg und die Sanierung des Sportbad werden mit Bundesmitteln unterstützt werden. Die Mittel für das Sportzentrum Langenberg, bestehend aus der Brandschutzsanierung der Kulturhalle und der Fassadensanierung der Langenbergsporthalle, konnten bereits im Haushalt 2020 und im Entwurf 2021/2022 berücksichtigt werden. Die Mitteilung über die Förderung der Sanierung des Sportbades kam jedoch erst nach der Erstellung des Haushaltsentwurfes, so dass dieses Projekt noch nicht im Haushaltsentwurf enthalten ist. Ein gemeinsamer Antrag aller Fraktionen zum weiteren Fortgang des Verfahrens liegt für die Stadtverordnetenversammlung am 07.06.2021 vor.

Eine große Brandschutzmaßnahme in Höhe von rund 700.000 EUR steht ebenfalls im Rathaus an. Hier ist aufgrund von veränderten Brandschutzanforderungen vor allem ein zweiter baulicher Rettungsweg zu errichten. Auch hier liegt der Stadtverordnetenversammlung am 07.06.2021 ein entsprechender Beschlussvorschlag vor.

Um den Umbau des Hauptsteuerzahlers in eine elektromobile Zukunft weiter zu unterstützen, ist der weitere bedarfsgerechte Ausbau der Ladeinfrastruktur vorgesehen. Hier wird der Ausbau-Schwerpunkt auf den beruflichen und privaten Raum zu legen sein. Die Stadt wird die Rolle des Organisators bzw. Kümmerers übernehmen und bei Wohnungsgesellschaften und Gewerbebetrieben für einen Ausbau der Ladeinfrastruktur werben.

Sozialer Zusammenhalt
Baunatal setzt seit vielen Jahren sehr erfolgreich Maßnahmen aus dem Förderprogramm Sozialer Zusammenhalt (früher Soziale Stadt) um. Neben neuen Wegen, verbesserten öffentlichen Räumen zwischen den Wohngebäuden ist auch ein Verfügungsfond für Kleinstmaßnahmen der Bewohnerschaft ins Leben gerufen worden.

Trotz der deutlichen Verschlechterung der finanziellen Lage der Stadt werden die Maßnahmen aus diesem Programm in reduzierter Form in 2021 und 2022 fortgesetzt. So sind für die Wohnumfeldmaßnahmen der Wohnungsgesellschaften in 2021 380.000 EUR und in 2022 weitere 430.000 EUR vorgesehen. Auch die Arbeit an den Wegeverbindungen im Wohngebiet, insbesondere der sogenannten Magistrale sind für eine Planung und Umsetzung im Haushaltsentwurf enthalten.

Ein lang ersehntes Projekt, der Umbau der Haltestelle an der Friedrich-Ebert-Schule, wird in diesem Jahr realisiert werden können. Durch das Sortieren des Bus- und Autoverkehrs wird insbesondere die Sicherheit für die Schülerinnen und Schüler beim Überqueren der Fahrbahn erhöht werden.

Digitalisierung
Im letzten Jahr hat die Stadt deutliche Anstrengungen unternommen, auf dem Weg der Digitalisierung voranzuschreiten. Sicherlich hat auch die Coronapandemie und das neue Selbstverständnis von Homeoffice dazu beigetragen, dass das Thema Digitalisierung in der Gesellschaft eine neue Akzeptanz gefunden hat. Im Digitalisierungsrat ist die Idee eines digitalen Zwillings der Stadt diskutiert und erste Ideen skizziert worden. Derzeit wird ein Förderantrag geprüft, dessen Auswirkungen ggfs. auf der Veränderungsliste dargestellt werden.

Für den Ausbau des Dokumentenmanagementsystems in der Verwaltung sind Ende des letzten Jahres weitere Lizenzen gekauft worden, so dass in diesem Jahr der Umstieg auf die elektronische Akte beginnen kann. Gleichzeitig sind im Rahmen des Onlinezugangsgesetzes in den kommenden Jahren alle Antragsverfahren digital für die Menschen abzubilden.

Stellenplan
Den größten Anteil am Aufwand bildet der Personaletat mit rund 30 Mio. EUR. Von den rund 600 Beschäftigten (492 Stellen im Stellenplan) der Stadt Baunatal entfallen allein 166,7 Stellen auf den Kitabereich und 83,5 auf die Bauhöfe.

Der Stellenplan wird im vorliegenden Entwurf lediglich auf die gesetzlichen oder tariflichen Notwendigkeiten angepasst. Aufgrund der Reorganisation sind bereits zwei Stellen vollständig reduziert, weitere werden folgen und sind teilweise bereits mit einem „kW"-Vermerk (künftig wegfallend) gekennzeichnet.

Während in den letzten 10 Jahren der Kitabereich um 66,8 Stellen angewachsen ist, sind es im Verwaltungsbereich des Rathauses bereits Stelleneinsparungen vorgenommen worden. Nach wie vor ist der Betreuungsbereich durch weitergehende Vorgaben des Bundes- oder Landesgesetzgebers der Treiber bei den Stellenausweitungen.

Aktuell steht die Umsetzung des Gute-Kita-Gesetzes in mehreren Schritten an, wobei aufgrund der notwendigen Weiterungen bei der Kinderbetreuung diese erneut zu prüfen sind. Bereits am Horizont sichtbar ist der Anspruch auf eine Ganztagsbetreuung in der Schule, die ab 2026 sukzessive mit einem Rechtsanspruch versehen wird. Der Bundesgesetzgeber sieht hier wiederum die Zuständigkeit der kommunalen Familie, so dass es auch hierdurch zu Weiterungen im städtischen Betreuungsangebot kommen werden muss. Leider „vergessen" sowohl der Bund als auch das Land, den Kommunen die dafür erforderlichen Finanzmittel zur Verfügung zu stellen, so dass der Löwenanteil wiederum von den Kommunen aufzubringen sein wird. Dies ist umso ärgerlicher, da Förderprogramme des Landes für den Ausbau von Betreuungsplätzen bereits heute deutlich unterfinanziert sind.

Auch wenn für die Zukunft das Anwachsen der Stellen im Kitabereich unausweichlich ist, wäre es im Rahmen einer perspektivischen Personalplanung möglich, über alle Bereiche der Stadt Baunatal (ohne Kita) hinweg rund 23 Stellen in den kommenden Jahren zu reduzieren. Damit einher geht die eine Entscheidung, dass bestimmte Aufgaben langsamer erledigt oder gar nicht mehr übernommen werden. Sofern die Vorüberlegungen mit dem Personalrat besprochen sind, werden sie in künftige Haushaltsentwürfe eingepflegt werden.

III. Weitere Entwicklung
Der Ergebnishaushalt ist weiterhin strukturell defizitär. Zum Ausgleich wird die Rücklage herangezogen werden müssen. Nach heutigem Stand reicht diese aus, um das im Finanzplanzeitraum abzusehende Defizit auszugleichen. Allerdings schrumpft die Rücklage bis 2025 dadurch deutlich. Da die Gewerbesteuer in den letzten Jahren sehr starken Schwankungen unterworfen war, verbleibt ein hohes Einnahmerisiko. Sofern die Gewerbsteuer sich nicht wie geplant entwickelt, wird die Rücklage gegebenenfalls nicht mehr zum Ausgleich des strukturellen Defizites des Ergebnishaushaltes ausreichen.

Gleichzeitig erfordern die landesrechtlichen Vorgaben, dass eine ausreichende Liquidität im gesamten Finanzplanzeitraum sicherzustellen ist. Die kann nur gelingen, wenn die Investitionen, die nicht durch investive Einnahmen gedeckt sind, durch Darlehen finanziert werden. Darlehensaufnahmen stehen unter dem Genehmigungsvorbehalt der Kommunalaufsicht. Diese darf eine Genehmigung nur erteilen, wenn die Kommune dauerhaft finanziell leistungsfähig ist. Der Indikator für die Leistungsfähigkeit einer Kommune ist das Ergebnis des Ergebnishaushaltes. Da dieser in Baunatal seit vielen Jahren ein strukturelles Defizit aufweist, muss die dauerhafte finanzielle Leistungsfähigkeit verneint werden.

Sofern keine Darlehensaufnahmen möglich sind, ist von der Stadtverordnetenversammlung zeitgleich mit dem Beschluss des Haushaltes ein Haushaltssicherungskonzept zu beschließen. Dieses muss Maßnahmen zur Schließung der Liquiditätslücke enthalten und ist mit dem beschlossenen Haushalt der Kommunalaufsicht vorzulegen.

Im Rahmen der Veränderungsliste ist – wie bereits erwähnt - mit weiteren Aufwendungen für den Bereich der Betreuung im U3- und Kindertagesstätten zu rechnen. Der an andere Stelle bereits erwähnte anhaltende und gestiegene Zuzugsdruck führt dazu, dass neue Gruppen eingerichtet und betrieben werden müssen.

Dies erhöht den Druck, geeignete Maßnahmen für die Zukunft zu beschließen. Raum für Haushaltsbegleitanträge, die zu Aufwandserhöhungen ohne einen Deckungsvorschlag führen, gibt es im vorliegenden Entwurf aus unserer Sicht nicht.

Vor uns liegt eine intensive Zeit der Haushaltsberatung, in der wir wieder – nach 2018, 2019 und 2020 – die Weichen für die Zukunft unserer Stadt neu stellen müssen. Dies wird nur gelingen können, wenn das Bewusstsein für notwendige Veränderungen über die politischen Gremien hinaus in allen Teilen der Stadtgesellschaft geweckt wird.

Das Haushaltsvolumen weist ein sehr hohes Leistungsniveau aus. Auf dem notwendigen Weg der Haushaltskonsolidierung wird sich zeigen, dass wir im Vergleich mit anderen Kommunen auch mit den zukünftigen Veränderungen einen deutlichen Gestaltungsspielraum in unserer Stadt behalten werden.

27.05.2021

Silke Engler
Bürgermeisterin

Fragestunde zur Stadtverordnetenversammlung am 07.06.2021

Frage 1

Fragesteller*In: Lothar Rost, Fraktion BÜ´90/Die Grünen

Anfrage betreffend: Siedlungsrahmenkonzept

Sachdarstellung:
Nach einem HNA – Bericht vom 09.04.2021 „Hier gibt es noch Baugrund" wurde über Flächenpotenziale für Wohnraumnutzung berichtet, die im Zweckverband Raum Kassel (ZRK) im Siedlungsrahmenkonzept 2030 festgehalten wurden (ZRK - Beschluss vom 10.03.2021).

Im HNA-Bericht wurden für Baunatal „Entwicklungspotenziale" (meist innerörtlich) von 28,8 ha und für „Erweiterungspotenziale" (meist am Siedlungsrand) von 54,2 ha angegeben.

Unsere Fraktion hatte am 28.01.2019 (vor über 2 Jahren) unsere Stellungnahme zur „Siedlungsentwicklung in Baunatal", basierend auf einer interfraktionellen Sitzung vom 22.11.2018, abgegeben.

Fragen:

1. Warum wurden die Stellungnahmen aller Fraktionen (uns sind die Rückmeldungen der SPD, CDU und FDP bis heute nicht bekannt) von 2019 nicht vorgelegt und beraten?

   Antwort:
   Sehr geehrter Herr Stadtverordnetenvorsteher,
   sehr geehrte Damen und Herren, Herr Rost,
   in der von Ihnen genannten interfraktionellen Sitzung wurde das Verfahren zum Umgang mit der Masterplanung festgelegt. Es war ausdrücklich nicht vorgesehen, dass die Vorschläge zur Ergänzungen der Fraktionen nochmals zur Beratung vorgelegt werden.

2. Warum wurden im Zweckverband Baunataler Flächenpotenziale von insgesamt 83 ha für Wohnnutzungen beschlossen, ohne vorher Beratungen und Beschlüsse in den politischen Gremien in Baunatal durchzuführen?

   Antwort:
   Zunächst ist festzuhalten, dass in den 83 ha 28,8 ha Flächen im Innenbereich enthalten sind, die sich für eine ergänzende Bebauung (Entwicklungspotentiale) man könnte auch sagen Nachverdichtung, anbieten.
   Weiterhin sind in drei Prioritätsstufen Erweiterungspotentiale in einer Größenordnung von 54,2 ha festgelegt worden.
   Diese Flächen sind allerdings nicht vom Zweckverband ausgewählt worden, vielmehr sind alle diese Flächen aus den Ergebnissen der Interfraktionellen Sitzung vom 22.11.2018 und der ergänzenden Vorschläge der Fraktionen hervorgegangen.

Frage 2

Fragesteller*In: Michael Leckebusch, SPD-Fraktion

Anfrage betreffend: Kindergartenentwicklung für Baunatal

Sachdarstellung:
Sehr geehrten Damen u. Herren,
laut der auf der Internetseite der Stadt Baunatal ersichtlichen Einwohnerentwicklung lag die Einwohnerzahl der Stadt Baunatal Ende 2015 bei 27.617 Einwohnern.
Aus dem Zahlenwerk geht ebenfalls hervor, dass seit dieser Zeit die Einwohnerzahl stetig anstieg, sie liegt aktuell bei 28.501 Einwohnern.
Ein entgegengesetzter Trend ist zum aktuellen Zeitpunkt unwahrscheinlich.

Frage:
Unter Berücksichtigung der Einwohnerentwicklung lautet meine Frage,
wie sichergestellt ist, dass alle Kinder der Stadt Baunatal, die aufgrund ihres Alters den Kindergarten besuchen dürfen, einen Kindergartenplatz erhalten, der qualitativ hochwertig ist und den gesetzlichen Regularien entspricht, insbesondere dem Hessischen Kinder- und Jugendhilfegesetzbuch.

Antwort:
Die Stadt hat ungefähr 1.170 Betreuungsplätze für den U3-, den Elementar- und den Hortbereich.
Eine verlässliche Prognose der erforderlichen Betreuungsplätze kann nur mit Einschränkungen erstellt werden. Zwar ist die Geburtenrate in Baunatal stabil, aber der Zu- und Wegzug von Baunatal ist nur bedingt vorhersehbar. Allein im letzten Jahr haben 125 bebaute Grundstücke mit einem Volumen von 43,3 Mio. EUR in Baunatal den Eigentümer gewechselt. Da Baunatal sich nach wie vor einer großen Beliebtheit erfreut, sind so auch viele Familien mit betreuungspflichtigen Kindern nach Baunatal gezogen.

Gleichzeit wird der Rechtsanspruch auf die Betreuung eines U3-Kindes zunehmend angenommen, so dass sich die Zahl der Kinder in diesem Bereich erhöht. Zu guter Letzt nutzen die Eltern das Angebot der Nachmittagsbetreuung ebenfalls weiter steigend, so dass sich auch hier ein erhöhter Betreuungsbedarf entwickelt.

Aufgrund der zum Stichtag für eine Betreuung gemeldeten Kinder war davon auszugehen, dass im neuen Kita-Jahr 2021/2022 vier neue Gruppen im U3-Bereich und drei neue Gruppen im Elementarbereich gebraucht werden. Diese Zahl verringert sich jedoch täglich aufgrund von Entscheidungen in den Familien.

Die Betreuungsplätze werden daher sukzessive ausgebaut. Hierzu werden verschiedene Varianten geprüft, um diese zeitnah umsetzen zu können. Aktuell befindet sich die Anmietung von Containern (voraussichtlich hinter der KiTa Leiselfeld) für die Betreuung der U3-Gruppen in der Vorbereitung. Die Gruppen im Elementarbereich können zum Teil durch eine Umorganisation in einer KiTa als auch in angemieteten Räumen betreut werden.

Durch Gespräche mit freien Trägern werden weitere mögliche Kooperationen für den Ausbau der Kindergartenplätze im U3 und Ü3 Bereich geführt. Ebenso ist die Erweiterung von Plätzen im Bereich der Tagespflege vorgesehen. Ein zusätzliches Angebot für eine kurzfristige Ausbildung für Tagesmütter/-väter ist im Zusammenarbeit mit dem Landkreis Kassel in Vorbereitung. Allerdings ist offen, inwieweit Räume für die Tageseltern zur Verfügung stehen.
Für die zusätzlichen Betreuungsplätze sind zusätzliche Fachkräfte seitens der Stadt einzustellen, Dies wird zu einer Stellenmehrung führen. Inwieweit ausreichend qualifiziertes Fachpersonal gefunden werden kann, ist offen.

Frage 3

Fragesteller*In: Florian Pfeiffer, Grünen-Fraktion

Anfrage betreffend: Radweg-Umlegung des R1 in Guntershausen

Sachdarstellung:
Das Thema der Streckenführung des R1 in Guntershausen beschäftigt uns in diesem Haus bereits seit mehreren Jahren. Zuletzt war in der HNA vom 20. April dieses Jahres von einer dramatischen Kostenexplosion im Fall der Realisierung der gegenwärtig forcierten Variante zu lesen. Die Kosten der geplanten Streckenführung, die seit der Bürgerinformation vom 6. Februar 2019 als Vorzugsvariante gilt, wurden in der Vergangenheit mit 350.000 € zzgl. Grunderwerb kalkuliert. Inzwischen werden die Kosten von der Stadt mit 455.000 € zzgl. Grunderwerb angegeben.

Die Notwendigkeit für die Verlegung des R1 innerhalb von Guntershausen ergibt sich aus der doppelten Streckenführungsproblematik des R1 auf diesem Teilstück. So verläuft der R1 im Ort zum einen über das Werksgelände des Sägewerks der Fa. Sinning, wo er vom dortigen Werksverkehr gekreuzt wird, zum anderen im Bereich zwischen Dorfstraße und Streckweg über die örtliche Hauptstraße, wo auf diesem schlecht einsehbaren Teilstück zwei linksabbiegende Rundverkehrsströme generiert werden. Beide Gefahrenstellen sind bekannt und fanden bereits Eingang in entsprechende Fragen und Anträge.

Fragen:
1. Wie haben sich die für die Vorzugsvariante ermittelten möglichen Kosten hinsichtlich Höhe und Struktur (Bau- und Grunderwerbskosten) im Detail verändert und worauf ist die berichtete Kostensteigerung konkret zurückzuführen?

Antwort:
Sehr geehrter Herr Stadtverordnetenvorsteher,
sehr geehrter Herr Pfeifer,
meine sehr geehrten Damen und Herren,
bei der Bürgerinformationsveranstaltung im Jahr 2019 lagen zu den einzelnen Varianten grobe Kostenschätzungen des Fachbereiches vor. Erst nach der Verständigung auf eine Vorzugsvariante und entsprechender Vergabe der Planungsleistungen wurde eine detaillierte Kostenberechnung nach DIN 276 erstellt.

1. In welchem Umfang sind Fördermittel von Bund und Land bei einer Realisierung der Vorzugsvariante zu erwarten und wie würden sich diese im Fall einer Bewilligung besten- und schlechtesten Falls auf die von der Stadt zu tragenden Kosten auswirken?

Antwort:
Eine Rückfrage beim Sachgebiet Verkehrsinfrastrukturförderung West- und Osthessen von HessenMobil hat ergeben, dass die Maßnahme über das Bundesprogramm „Stadt und Land" gefördert werden kann. Damit kann eine Förderquote von 80 % erreicht werden.

1. Werden von der Verwaltung aufgrund der Kostensteigerung und im Zuge der am 23.11.2020 beschlossenen STAVO-Vorlage 21-2020 gegenwärtig auch bereits verworfene Varianten, wie die Führung des R1 über den Streckweg, erneut geprüft?

Antwort:
Die Ergebnisse der Bürgerbeteiligung hinsichtlich der Vorzugsvariante waren eindeutig. Alternative Varianten wie eine Führung über den Streckweg werden daher derzeit nicht erneut geprüft.

1. Wird durch die Verwaltung ein Beschluss über die Realisierung dieses Bauvorhabens noch vor dem möglichen Wechsel der Bürgermeisterin ins Kreishaus angestrebt?

Antwort:
Aufgrund der aktuellen Haushaltssituation wird derzeit von der Verwaltung die Realisierung des Bauvorhabens nicht angestrebt. Ein Zusammenhang mit der Besetzung und möglichen Veränderung an der Verwaltungsspitze besteht nicht.

Frage 4

Fragesteller*In:Florian Pfeiffer, Grünen-Fraktion
Anfrage betreffend: Nutzung der Luca-App durch die Stadt Baunatal

Sachdarstellung:
Das Nachrichtenportal nh24 berichtete am 22.05.21 über die geplante Einführung der Luca-App in Baunatal. Voraussichtlich zum 01.06.21 solle in Baunatal die digitale Kontaktpersonen-Nachverfolgung unter anderem im Rathaus und der Stadtbücherei zum Einsatz kommen. Bereits im Zuge des Corona-Modellprojekts kam die Luca-App in Baunatal zum Einsatz.

Bei der Luca-App handelt es sich jedoch um eine keineswegs unumstrittene Anwendung, die jüngst vor allem durch Sicherheitsprobleme Schlagzeilen machte. In einer Stellungnahme des Chaos Computer Clubs heißt es dazu: „In den vergangenen Wochen wurden eklatante Mängel in Spezifikation, Implementierung und korrekter Lizenzierung der Luca-App aufgedeckt. Die nicht abreißende Serie von Sicherheitsproblemen und die unbeholfenen Reaktionen des Herstellers zeugen von einem grundlegenden Mangel an Kompetenz und Sorgfalt." (https://www.ccc.de/de/updates/2021/luca-app-ccc-fordert-bundesnotbremse, 13.4.2021 Zugriff am 24.5.2021 um 14:10 Uhr).

Weitere Kritikpunkte sind ferner die zentralisierte Speicherung und das Monitoring aller Check-in-Vorgänge in Echtzeit durch die Hersteller. Eine be-

sonders medienwirksame Demonstration der Mängel der Luca-App lieferte jüngst der Moderator Jan Böhmermann, dem es nachts gelang, über Twitter mehr als 100 Menschen im Osnabrücker Zoo und später über 40.000 in einem Modehaus in Bohmte einzuchecken.

All dies wirft Fragen hinsichtlich des Nutzens der Luca-App und ihrer Alimentierung durch staatliche Stellen auf. Hinzu kommt, dass seit dem 21. April durch das Update der Corona-Warn-App des Bundes auf die Version 2.0.3 eine Alternative zur Luca-App besteht, welche ebenfalls die Möglichkeit eines Check-ins für Events und Orte per QR-Code bietet und mit ca. 25,7 Mio. Downloads (https://www.rki.de/DE/Content/InfAZ/N/Neuartiges_Coronavirus/WarnApp/Archiv_Kennzahlen/Kennzahlen_18022021.pdf?_blob=publicationFile, Zugriff 24.5.21 um 14:32 Uhr) in der Bevölkerung bereits weit verbreitet ist.

Fragen:

1. Wie beurteilt die Verwaltung die sicherheitstechnische und datenschutzrechtliche Problematik der Luca-App, auf die u. a. der Chaos Computer Club eindringlich hingewiesen hat?

Antwort:
Der Nachverfolgung von Kontakten kommt bei der Bekämpfung der Pandemie nach wie vor eine ganz wesentliche Bedeutung zu. Hierzu zählt ebenfalls die Besucherregistrierung beim Besuch von öffentlichen Einrichtungen wie dem Rathaus und der Bücherei.

Bei der Luca App handelt es sich um eine weit verbreitete App, die zur Nachverfolgung von Kontakten dient. Sie wurde bereits auf Empfehlung des Landes, im Zuge des Modellprojekts, eingesetzt und ist somit bereits auf vielen Smartphones der Baunataler Bürger*Innen installiert und es bestehen Erfahrungen im Umgang mit der App. Dies hat positive Auswirkungen auf die Akzeptanz der Besucherregistrierung. Positiv ist aus Sicht der Verwaltung die Rückkopplung der App an die Gesundheitsämter zu bewerten.

Die aktuelle Berichterstattung in der Presse sowie des CCC haben wir natürlich auch verfolgt. Das Unternehmen hat dazu in einer Stellungnahme bemerkt, dass es möglich sei nachts im Zoo einzuchecken, es aber keinerlei Sinn mache und dadurch die Sicherheit der Daten der Nutzer*innen nicht betroffen seien.
Bezüglich des Verhältnisses von Luca und Corona Warn App hat der Hessische Städtetag ausgeführt, dass die Verwendung der einen App nicht die Verwendung der anderen App ersetze, sondern sich beide System ergänzen. Während die Corona Warn App primär dem Motto „Nutzer*innen warnen Nutzer*innen" diene, unterstütze die Luca App die digitale Kontaktnachverfolgung durch die Gesundheitsämter in jenen Bereichen, in denen eine Dokumentationspflicht besteht.

1. Wurden von der Verwaltung alternative Möglichkeiten zur digitalen Kontaktpersonen-Nachverfolgung geprüft und besteht hierzu eine Stellungnahme des städtischen Datenschutzbeauftragten? (Falls ja bitte ich diese der Stavo vorzulegen.)

Antwort:

Es wurden, wie bereits angeführt, keine Alternativen geprüft, weil die Luca App bereits beim Modellprojekt erfolgreich eingesetzt wurde und weil die App lt. Hess. Ministerium für digitale Strategie und Entwicklung als Unterstützung für künftige Öffnungsschritte angesehen wird (die Landesregierung hat über 2 Mio. € für die Einführung der App investiert.

1. Sind der Stadt Baunatal durch die Verwendung der Luca-App Kosten entstanden oder ist für die Zukunft mit der Entstehung zusätzlicher Kosten bspw. für Lizenzen zu rechnen? (Falls ja in welchem Umfang?)

Antwort:
Durch die Anmeldung der städtischen Lokationen für die Luca App sind der Stadt keine Kosten entstanden und es fallen auch keine laufenden Kosten an.

Frage 5

Fragesteller*In: Tim Kaiser, SPD-Fraktion

Anfrage betreffend: Zustand der ECO-Pfade im Stadtgebiet Baunatal

Sachdarstellung:
Vor über 10 Jahren wurde der erste ECO-Pfad in Baunatal, im Stadtteil Guntershausen, eingerichtet. Dieser startet ab dem Bahnhof Guntershausen und begleitet auf seinem Weg die kulturhistorische Entwicklung des Stadtteils. Dafür wurden einst Schilder entlang der Standorte aufgestellt, welche z.B. den Bahnhof als wichtigen Knotenpunkt im 19. Jahrhundert im historischen Kontext einordnen und beschreiben. Eingerichtet wurde dieser Pfad zusammen mit dem Hessisch-Waldeckischen Gebirgs- und Heimatverein sowie dem Verein für Heimatgeschichte und Denkmalpflege Baunatal e.V.

F**ragen:**

1. Sind die Standorte der Tafeln, insbesondere am neu gestalteten Bahnhof, noch zeitgemäß?
2. desgleichen die Wegeführungen mit Blick auf die neuen Zuwegungen der Bahnsteige?
3. Ist der Zustand der Tafeln nach über einem Jahrzehnt noch benutzerfreundlich und ein „Aushängeschild" für die Stadt oder sollte eine Revision erfolgen?

Antwort:
Grundsätzlich sind die Inhalte die auf dem Ecopfad dargestellt werden nach wie vor richtig.

Natürlich kann man nach einem Jahrzehnt und der aktuellen Entwicklung des Bahnhofs in Guntershausen die einzelnen Etappen erneut prüfen. Hierzu werden wir uns mit dem Hessisch-Waldeckischen Gebirgs- und Heimatverein sowie dem Verein für Heimatgeschichte und Denkmalpflege Baunatal e.V. vor Ort die einzelnen Standorte und die Wegeführung anschauen und prüfen.

Über das Ergebnis wird in den Ausschüssen berichtet werden.

Frage 6

Fragesteller*In:Nadine Laudenbach, SPD-Fraktion
Anfrage betreffend:Demografischer Wandel im Ortsteil Guntershausen. Erhaltung und Ausbau der Infrastruktur.

Sachdarstellung:
Die Einwohnerzahl des Stadtteils Guntershausen ist in den letzten Jahren wieder gesunken. Zum 31.März 2021 leben hier nur noch 947 Einwohner. Gleichwohl hat es den Anschein, dass mehr Familien mit Kindern hier leben.

Guntershausen ist für Familie wie geschaffen, weil Kinder hier sehr naturnah aufwachsen können. Für den Erhalt der sozialen Angebote wie auch des Nahverkehrs muss dieser Abwärtstrend gewendet werden. Guntershausen muss als Ort zum Leben wieder attraktiver werden.

Fragen:

1. Wie viele Familien mit Kindern gibt es im Stadtteil Guntershausen?

Antwort:
Eine genaue Angabe kann nicht erfolgen. Wir schätzen, dass es etwa 90 Familien mit Kindern bei ca. 570 Haushalten sind.

Der Grund an der ungenauen Aussage liegt im Einwohnerverfahren. Das Einwohnerverfahren erfasst Adressen, aber nicht einzelne Wohnungen oder den Familienstand und auch die Verbindung von minderjährigen Kindern zu einzelnen Personen. Das Einwohnerverfahren unterscheidet nicht zwischen geschiedenen, ledigen oder verheirateten Personen mit Kindern. Patchwork-Familien oder volljährige Kinder fallen ebenfalls aus der Berechnung.

1. Wie entwickelt sich der Altersdurchschnitt in Guntershausen?

Antwort:
Der Altersdurchschnitt liegt seit Jahren um die 49 Jahre. Im Jahre 2015 lag er bei 48,8 und 2020 bei 49,6.

1. Wie kann mit der in Aussicht stehenden Siedlungsentwicklung der Ort beworben werden, um die Infrastruktur zu erhalten und auszubauen?

Antwort:
Bereits die in den letzten 5 Jahren umgesetzten Maßnahmen sprechen für eine erfolgreiche und zukunftsfähige Entwicklung des idyllisch gelegenen Stadtteils. Neben der Renaturierung der Bauna wurde der Bahnhof barrierefrei umgestaltet.

Es sind sehr gute ÖPNV-Verbindungen vorhanden (direkte Züge nach Frankfurt am Main und Fulda, Regiotram Kassel-Melsungen ca. alle 10 Minuten, Busverbindung Hertingshausen–Großenritte und Rengershausen-Kirchbauna-Altenbauna ca. alle 20 Minuten). Für größere Einkäufe ist in 4,2 km Entfernung der RATIO-Markt mit einem breit gefächerten Angebot im benachbarten Stadtteil Hertingshausen mit dem Bus oder mit dem Auto gut erreichbar. Auch die gute überörtliche MIV-Anbindung durch den nahegelegenen Anschluss an die BAB A49 ist attraktiv. Hinzu kommt die Nähe zum VW-Werk als potentieller Arbeitgeber.

Die Fulda bietet die Möglichkeit zum Wasserwandern, mit Anlegestelle. Der R 1 lädt zum Fahrradfahren ein.

Zahlreiche kulturhistorische Baudenkmale und Highlights sind geboten. Der Eco Pfad Kulturgeschichte Guntershausen führt rund um den Stadtteil Guntershausen. Ansonsten bilden der Bahnhof von Guntershausen, die 3 Brücken, die Kirche von 1912, das Schulhaus von 1845, der Riesenstein und die Mühle Anziehungspunkte für eine Besichtigung.

Es fand vielzählige Veranstaltungen, Feste und Aktivitäten der Bevölkerung, z.B. Neujahrsempfänge, Oster- und Oktoberfeste, Fuldaradeln (gemeindeübergreifend), offenes Pfingstfußballturnier, kirchliche Feste u.a. statt. Zudem kann man über die Angebote von ca. 10 ortsansässigen Vereinen aktiv am Gemeinschaftsleben teilnehmen.

Frage 7

Fragesteller*In: Henry Richter, Grünen-Fraktion

Anfrage betreffend: Verfahren bei aufgefundenen bzw. entlaufenden Hunden

Sachdarstellung:
In einer meiner Bürgersprechstunden wandten sich Baunataler Bürger*innen an mich und fragten nach, wie die derzeitige Regelung bezüglich entlaufener Hunde sei.

Die Bürger berichteten, dass aufgefundene Hunde nicht mehr von der Baunataler Polizei abgeholt und in das Tierheim „WauMau-Insel" verbracht werden können, da der Vertrag mit der Stadt Baunatal bzw. mit dem LK Kassel gekündigt worden sei.

Den Bürgern wurde von Seiten der Polizei u. a. empfohlen die „Fundhunde" bei sich zuhause aufzunehmen oder selbst zum Tierarzt zu bringen. Die Finder des Hundes waren mit dieser Situation überfordert.

Fragen:

1. An welche öffentlichen Stellen kann man sich während der Geschäftszeiten wenden, wenn ein Hund aufgefunden wurde?

Antwort:

An das Bürgerbüro der Stadt Baunatal.

1. Wie gestaltet sich das Verfahren außerhalb der Geschäftszeiten?

Antwort:
Für die Zeit außerhalb der Geschäftszeiten der Stadt Baunatal gibt es keine Regelung. Diese ist aufgrund der sehr geringen Zahl an Fundtieren nicht notwendig.

1. Wie ist zu verfahren, wenn der Hund durch den Finder nicht zum Tierarzt oder in ein Tierheim gebracht werden kann?

Antwort:
Während der Geschäftszeiten kann der Hund im Bürgerbüro abgegeben werden und die Ordnungspolizei verbringt das Tier in ein Tierheim, wenn eine Unterbringung ermöglicht wird.

1. Wer trägt die Kosten, wenn z.B. der Transport in ein Tierheim zu Beispiel mit einem Taxi stattfindet?

Antwort:
Kostenträger ist jeweils derjenige, der das Taxi beauftragt.

1. In welchen Fällen ist die Polizei für „Fundhunde“ zuständig?

Antwort:
Wir können gerne Rücksprache mit der Polizei halten, in welchen Fällen sie sich für Fundhunde zuständig fühlt.

1. Besteht die Möglichkeit einen Vertrag mit einem weiteren Tierheim wie z.B. mit „Tierheim Beuern“ zu schließen?

Antwort:
Der ursprüngliche Vertrag wurde durch das Tierheim Wau Mau Insel mit allen Kommunen gekündigt.
Kreisweite Aktivitäten sind aufgrund der Unterschiede in den einzelnen kommunalen Situationen nicht zu einem positiven Ergebnis gekommen.
Wir werden die vertragliche Situation mit einem Tierheim unter den veränderten Konditionen erneut prüfen

Frage 8

Fragesteller*In: Henry Richter, Grünen-Fraktion

Anfrage betreffend: Überprüfung von städtischen Bäumen auf Befall von Baumkrankheiten

Sachdarstellung:
Bei einem Ortstermin im Stadtteil Altenritte im vergangenen Oktober wandten sich Anwohner*innen aus der Finkenstraße und der Wilhelmshöher Straße an mich und teilten mit, dass städtische Bäume möglicherweise von einer Baumkrankheit befallen seien.

In meiner E-Mail vom 31.10.2020 an die Bürgermeisterin wurde die Verwaltung gebeten, im Rahmen der städtischen Baumkontrollpflicht und gegebenenfalls unter Beteiligung eines Baumgutachters, die befallenen Bäume im Kreuzungsbereich der Finkenstraße / Wilhelmshöher Straße in Augenschein zu nehmen.

Fragen:

1. Wann und durch wen wurden die Bäume überprüft und zu welchem Ergebnis führte die Begutachtung?

Antwort:
Die Ahorne wurden im Frühjahr vom Gärtnermeister überprüft.

1. Um welche Baumkrankheit handelt es sich und könnte diese für die Anwohner gesundheitsschädlich sein?

Antwort:
Es handelt sich um Phytophthora (Pilzbefall) und diese ist nicht gesundheitsschädlich.

1. Welche Maßnahmen werden ergriffen damit sich Baumkrankheiten nicht ausbreiten können?

Antwort:
Der Baum und die im näheren Umfeld stehenden Bäume werden in einem engeren Intervall begutachtet (wie sie sich entwickeln). Dazu gehört:

– Wie ist der Laubaustrieb?
–Wird der Schleimfluss mehr?
– Wie entwickeln sich Rinde und gesamte Krone?

Wenn sich da nichts verändert, wird weiterhin nichts unternommen.

1. Gibt es in Baunatal weitere Bereiche in denen städtische Bäume durch Krankheiten befallen sind?

Antwort:
Es gibt einige städtische Bäume mit Erkrankungen, auch diese stehen unter Beobachtung.

1. In welchen Zeitabständen finden Überprüfungen des städtischen Baumbestandes statt?

Antwort:
Jährliche Sichtkontrolle in belaubtem und unbelaubtem Zustand. Die letzte Kontrolle fand am 28.04.2021 statt.

Frage 9

Fragesteller*In:Henry Richter, Grünen-Fraktion

Anfrage betreffend:Umsetzung der Ergebnisse aus der Bürgerbeteiligung und Beschluss der StaVo bezüglich weiterer Standorte für Spender für Hundekotbeutel und Abfalleimer

Sachdarstellung:
Bereits für das Haushaltsjahr 2018 wurden Haushaltsmittel in Höhe von 10.000 Euro für die Installation von zusätzlichen Abfalleimern und Spendern für Hundekotbeuteln eingestellt. Von Seiten der Stadt wurde eine Bürgerbeteiligung initiiert.

In der Ausgabe vom 07.11.2018 der Baunataler Nachrichten konnte man von einer erfolgreichen Bürgerbeteiligung mit über 50 Vorschlägen lesen.

In der Fragestunde am 10.12.2018 wurde meine Frage zur Umsetzung der Maßnahme durch unsere Bürgermeisterin, Frau Engler, wie folgt beantwortet:

„Die Prüfung läuft weiter und mit den ersten Umsetzungen ist im Frühjahr 2019 zu rechnen.“

In der Fragestunde am 25.05.20 wurde meine erneute Anfrage wie folgt beantwortet:
„Wegen der weiterhin schwierigen finanziellen Situation schlagen wir vor, die Beschaffung der Abfallbehälter und Beutelspender zunächst um 1 Jahr zu verschieben. Die bisher bereits eingestellten Haushaltsmittel wurden eingespart.“

Ein Beschluss des Parlamentes gab es hierzu nicht!

Fragen:
1. Ist geplant das Konzept im Jahr 2021 umzusetzen?

Antwort:
Zurzeit befinden wir uns in der vorläufigen Haushaltsführung nach § 99 HGO. Es dürfen nur Aufwendungen getätigt werden, zu denen wir vertraglich oder gesetzlich verpflichtet sind. Die Spender für Hundekotbeutel und Abfalleimer sind eine freiwillige Leistung für die Bürger der Stadt, wobei wir grundsätzlich davon ausgehen, dass verantwortungsvolle Hundehalter selbst Vorsorge treffen und eigene Hundekotbeutel dabeihaben.

1. Wurden hierfür Mittel im Haushaltsjahr 2021 zur Umsetzung der Maßnahme übertragen bzw. bereitgestellt?

Antwort:
Im Haushaltsentwurf 2021/22 sind auf dem betreffenden Sachkonto insgesamt 14.700,- Euro für 2021 bzw. 9.000,- Euro für 2022 angesetzt. Darin sind jedoch keine gesonderten Mittel für die Anschaffung zusätzlicher Hundekotbeutelspender veranschlagt. Bereits vorhandene Hundekotbeutelspender und Abfalleimer werden natürlich weiterhin unterhalten.

1. Warum wurde der Beschluss der Stadtverordnetenversammlung nicht zeitnah umgesetzt?

Antwort:
Wegen der anhaltend schwierigen finanziellen Situation wurde die Maßnahme verschoben, jedoch nicht gestrichen. Hierzu gab es jeweils einen Bericht im Bau- und Umweltausschuss am 11.09.2018 und am 12.05.2020 zum Stand der Umsetzung.

Frage 10

Fragesteller*In: Edmund Borschel, Grünen-Fraktion

Anfrage betreffend: Zustand und Ausbau der E-Ladesäuleninfrastruktur in Baunatal

Sachdarstellung:
Bereits im Februar 2020 wurde in der Stadtverordnetenversammlung ein fraktionsübergreifender Antrag “Electric City-Baunatal“ mit großer Mehrheit verabschiedet. Darin wurde der Magistrat beauftragt zu prüfen, wie der Ausbau der Ladeinfrastruktur für Elektrofahrzeuge in der Stadt Baunatal mit Unterstützung von Partnern (z.B. VW, EAM, UNI Kassel, Fraunhofer, Gewerbe, Wohnungsbaugesellschaften, usw.) vorangetrieben werden kann. Gleichzeitig musste in den letzten Jahren verstärkt festgestellt werden, dass die bestehende E-Ladesäuleninfrastruktur in Baunatal aus unterschiedlichen Gründen immer wieder defekte Säulen aufweist und nicht mehr auf dem neuesten Stand der Technik ist. So sind aktuell nur 4 von ursprünglich 10 Ladesäulen im Besitz der Stadt Baunatal funktionsbereit. Gleichzeitig wächst der Bestand an E-Fahrzeugen in Baunatal kontinuierlich. Zurzeit kann von mehreren hundert E-Mobilen und Hybrid-Fahrzeugen ausgegangen werden, ohne weitere Nutzer aus dem Umland.

Fragen:

1. In welchem Stadium der Umsetzung befindet sich der Prüfauftrag vom Februar 2020 aktuell konkret, der damals mit großer Mehrheit in der STAVO beschlossen wurde, und worauf begründet sich der Zeitverzug in der Informationsweitergabe?

Antwort:
Zum Thema E-Mobilität und Ladeinfrastruktur wurde im vergangenen Jahr mehrfach im Bau- und Umweltausschuss berichtet. Das Ergebnis des Prüfantrages wurde in der ersten Sitzung des Bau-und Umweltausschusses nach der Kommunalwahl am 18.05.2021 von mir vorgetragen.

2. Wann sind weitere Beratungen zu dem Antrag in der STAVO bzw. den Ausschüssen vorgesehen?

Antwort:
Wie bereits im Bau- und Umweltausschuss berichtet, wird derzeit in Baunatal die Einführung eines einheitlichen Abrechnungs- und Bezahlsystems an den städtischen Ladesäulen vorbereitet. Dazu müssen die derzeitigen Ladesäulen gegen eichrechtskonforme Systeme ausgetauscht werden. Die Vorbereitungen hierfür laufen und es wurden bereits Gespräche mit Anbietern von Hardware und Betriebslösungen geführt und Angebote angefordert. Nach Konkretisierung der Anforderungen und Vorliegen von Angeboten werden die Gremien erneut beteiligt.

Zudem soll die Ladeinfrastruktur insbesondere im Bereich Gewerbe und Einzelhandel sowie im Mehrgeschosswohnbereich bedarfsorientiert ausgebaut und für die Zukunft skalierbar weiterentwickelt werden. In diesen Bereichen finden nach Daten der Nationalen Plattform zur Zukunft der Mobilität (NPM) etwa 85 Prozent der Ladevorgänge statt. Auch hierzu fanden bereits Gespräche insbesondere mit Wohnungsbaugesellschaften und Gewerbebetrieben statt, welche die Einrichtung bzw. Erweiterung von Ladeinfrastruktur in ihren Bereichen planen. Einen besonderen Stellenwert nimmt die Entwicklung am VW-Werk und am OTC ein, auf deren Parkplätzen laut Presseberichten bis 2025 insgesamt 600 öffentlich zugängliche E-Ladesäulen entstehen sollen.

3. Wann werden die 6 vom Netz genommenen bzw. nicht funktionsfähigen E-Ladesäulen repariert, um die zeitweise prekäre Situation, auch belegbar durch persönliche Erfahrungen an diesen Ladepunkten, zu beseitigen?

Antwort:
Die derzeit 2 defekten Ladesäulen (am Verwaltungsgebäude Rengershausen und in der Kirchbaunaer Straße) sind irreparabel. Der Austausch dieser Ladesäulen wurde im April d. J. beauftragt. Wir erwarten die Lieferung kurzfristig. Darüber hinaus sind an 2 weiteren Standorten, am Kino sowie am AquaPark, städtisch betriebene Ladesäulen verfügbar.

4. Ist an weiteren Stellen/Ortsteilen in Baunatal der Bau zusätzlicher E-Ladesäulen in diesem Jahr vorgesehen und wurden bei der Planung dafür bereitgestellte Förderprogramme von Bund und Land eruiert und bei der Kostenkalkulation mit einbezogen?

Antwort:
Im privaten und gewerblichen Bereich sind uns aus Gesprächen mehrere aktuelle Vorhaben zum Auf- bzw. Ausbau von Ladeinfrastruktur im Stadtgebiet bekannt. Bei den städtischen Ladesäulen liegt das vorrangige Ziel im Hinblick auf den hochfahrenden E-Mobilitätsmarkt auf der Weiterentwicklung unter Marktbedingungen. Dabei zeigt sich, dass sich die Stadt derzeit noch nicht aus der Bereitstellung der Infrastruktur - also der Ladesäulen - zurückziehen kann. Voraussetzung für eine bedarfsorientierte Weiterentwicklung ist deshalb zunächst die Erneuerung der vorhandenen Ladesäulen und die Umstellung auf ein einheitliches Bewirtschaftungs- und Bezahlsystem. Dieser Schritt ist für das Jahr 2021 vorgesehen, unter Ausschöpfung zur Verfügung stehender Fördermöglichkeiten.

Teil 11

Fragesteller*In:Edmund Borschel, Grünen-Fraktion

Anfrage betreffend: Festsetzung der Straßenreinigungsgebühr für Anlieger in Altenritte

Sachdarstellung:
In den letzten Wochen erhielten Anwohner*innen in der Finkenstraße und im Elsterweg Grundbesitzabgabenbescheide, in denen **erstmalig für diese Anlieger** eine Straßenreinigungsgebühr für die Wilhelmshöher Straße nach Reinigungsklasse 1 erhoben wurde. Dies erfolgte rückwirkend zum 1.4.2020 und gegen die Rechtmäßigkeit des Bescheids wurde inzwischen von einigen Anlieger*innen schriftlich ein Widerspruch bei der Stadt eingelegt.

Die einzige bisherige Auskunft aus der Verwaltung: “In einem neuen Rechtsgutachten, das die Stadt dazu in Auftrag gegeben hat, wird bestätigt, dass die Erhebung dieser Gebühr für die Anrainer an die Wilhelmhöher-Str. erlaubt ist, deren Erschließung mit Strom, Gas, Wasser, Abwasser und Zufahrt aber von der Finkenstraße aus erfolgt“. Eine Offenlegung der Argumentation wurde dem Anrainer allerdings verweigert.

Fragen:
1. Auf welcher Grundlage gewährleistet das neue Rechtsgutachten, dass für Anrainer*innen in der Finkenstraße und im Elsterweg erstmalig und rückwirkend zum 1.4.2020 Straßenreinigungsgebühren für die Reinigungsklasse 1 an der Wilhelmshöher Straße erhoben werden?

Antwort:
Die Überprüfung der Straßenreinigungssatzung durch den HSGB hat ergeben, dass einige Grundstücke entlang der Wilhelmshöher Straße straßenreinigungsrechtlich erschlossen sind. Demnach wird die Verpflichtung zur Reinigung der Straßen auf die Eigentümer übertragen, deren Grundstücke über öffentliche Straßen erschlossen werden.

Der straßenreinigungsrechtliche Erschließungsbegriff setzt lediglich voraus, das von der öffentlichen Verkehrsfläche die rechtliche und tatsächliche Möglichkeit besteht, an das Grundstück des Reinigungspflichtigen zu gelangen.

Unabhängig davon stellt die Straßenreinigungsgebührensatzung auch auf den straßenreinigungsrechtlichen Erschließungsbegriff ab. Mithin grenzen die Grundstücke unmittelbar an eine Straßenkante an, so dass damit auch eine Straßenreinigungsgebührenverpflichtung entstanden ist.

Da dieser Fall auch für andere Straßen zutreffen kann, wurde im Sinne der Gleichbehandlung eine Überprüfung möglicher gleichgelagerter Sachverhalte im Stadtgebiet angestoßen und dieses Jahr abgeschlossen. Somit werden alle Grundstückseigentümer in Baunatal gleich behandelt.

2. Was hat sich konkret gegenüber früheren Jahren geändert?

Antwort:
Eine so detaillierte und verbindliche Rechtsauskunft lag in den vergangenen Jahren zu diesem Thema nicht vor.

3. Welche weiteren Straßen in anderen Stadtteilen sind vom gleichen Rechtsgutachten betroffen und wie hoch ist die Gesamtzahl der Betroffenen?

Antwort:
Es sind alle Stadtteile betroffen. Die Gesamtzahl der betroffenen Grundstücke wird bei rd. 180 Fällen liegen. Eine Veranlagung ist z. T. erfolgt und wird weitergeführt.

Wieviel Anlieger*innen insgesamt haben inzwischen Widerspruch gegen die neuen Bescheide eingelegt?

Antwort:
Es liegen zurzeit 3 Widersprüche vor.

Stellenausschreibung

Zum 1. August 2021 sind beim Magistrat der Stadt Baunatal im Fachbereich Sport, Kultur, Jugend und Familien, Produktbereich AquaPark (PB 5009) zwei Stellen einer/ eines

Badewärterin/Badewärters (w/m/d)

befristet bis zum 30. November 2021 bzw. 31. Dezember 2021 zu besetzen. Eine Verlängerung wird angestrebt.

Die Stelle ist nach Entgeltgruppe EG 02a TVöD ausgewiesen.

Die durchschnittliche regelmäßige wöchentliche Arbeitszeit beträgt 27 Stunden und 21 Minuten. Die Bereitschaft im Schichtdienst (außer Nachtdienst) sowie an allen Wochentagen einschließlich Sonn- und Feiertagen zu arbeiten, wird vorausgesetzt.

Wer wir sind
Die Stadt Baunatal ist mit ihren rund 28.000 Einwohnerinnen und Einwohnern eine familienfreundliche Sportstadt. Der AquaPark in Baunatal hat für jede Altersgruppe viel zu bieten: einen Kleinkinderbereich, ein Erlebnisbecken sowie ein Springerbecken. Unser 25 m Schwimmerbecken lädt zum Schwimmen mit Freunden und Familie oder einfach „nur“ Bahnen ziehen ein. Einen großen Fun-Faktor bietet unsere Kletterwand, die Rutschenanlage sowie das Außenbecken.

Welche Aufgaben Sie schwerpunktmäßig erwarten
• alle anfallenden Reinigungsarbeiten im AquaPark
• Vertretung im Kassenbereich

Worauf es uns ankommt
• Servicekompetenz
• Verantwortungsbewusstsein und Zuverlässigkeit
• Flexibilität und Belastbarkeit
• selbstständige Arbeitsweise

Was wir Ihnen bieten
• eine leistungsgerechte Bezahlung nach TVöD
• Fort- und Weiterbildungsmöglichkeiten
• vielfältige Angebote im Rahmen der betrieblichen Gesundheitsförderung, des Betriebssports und des Lebenslagencoachings

Schwerbehinderte Bewerberinnen und Bewerber werden bei gleicher Eignung bevorzugt berücksichtigt.

Ihre Bewerbungsunterlagen richten Sie bitte unter Angabe der Kennziffer bis 2. Juli 2021 an die Stadtverwaltung Baunatal, Produktbereich Personal, Kennziffer 052.23:75, Marktplatz 14, 34225 Baunatal. (www.baunatal.de) Die Daten werden im Rahmen des Ausschreibungsverfahrens gespeichert.

Auf die Verwendung von Bewerbungsmappen sowie von Originalunterlagen bitten wir zu verzichten, da die Unterlagen nach Abschluss des Verfahrens nicht zurückgeschickt werden.

Auskunft erteilen: Frau Heike Reichert, Produktverantwortliche AquaPark, (05 61) 49 92 –4 33 und Frau Miryam Wendeborn, Produktbereich Personal, (05 61) 49 92 – 2 30

Haben Sie Fragen zu redaktionellen Abläufen?

So erreichen Sie uns:

Telefon: 05 61 / 2 03-**13 62**
E-Mail: gemeindeblatt@hna.de

Stellenausschreibung

Beim Magistrat der Stadt Baunatal sind zum 1. August 2021 im Fachbereich Sport, Kultur, Jugend und Senioren, Produktbereich Kinder und Familien, mehrere Stellen von

Erzieherinnen und Erziehern (w/m/d)

befristet für die Dauer von bis zu 2 Jahren zu besetzen. Eine darüber hinaus gehende Verlängerung wird angestrebt.
Die Stellen sind nach Entgeltgruppe S 08a bzw. S 08b TVöD-SuE ausgewiesen.
Die wöchentlichen Arbeitszeiten orientieren sich an den Anforderungen der jeweiligen Kindertagesstätte und reichen von 15 bis 39 Stunden.
Des Weiteren sind noch freie Plätze für ein Berufspraktikum oder für die praxisintegrierte Ausbildung zur/zum Erzieherin/Erzieher vorhanden.

Wer wir sind
Die Stadt Baunatal ist mit ihren rund 28.000 Einwohnerinnen und Einwohnern eine familienfreundliche Sportstadt. Vielfältige soziale und kulturelle Angebote sorgen für ein pulsierendes, familienfreundliches Klima. Unsere Kindertagesstätten sind modern ausgestattete und fortschrittlich geführte Einrichtungen mit 1 bis 5 Gruppen, die nach dem aktuellen Hessischen Bildungs- und Erziehungsplan und nach unserem eigenen pädagogischen Konzept arbeiten.

Welche Aufgaben Sie schwerpunktmäßig erwarten
• Pädagogische Anleitung und Betreuung von Kindern

Worauf es uns ankommt
• Staatl. Anerkennung als Erzieherin/Erzieher (w/m/d)
• **Interesse an der Bildungs- und Erziehungsarbeit mit Kindern**
• **Einfühlungsvermögen**
• Planungsfähigkeit und konzeptionelles Denken
• Kommunikations- und Reflexionsfähigkeit

Wir suchen Mitarbeiterinnen und Mitarbeiter, für die eine wertschätzende Haltung selbstverständlich ist, die die Einzigartigkeit eines Kindes erkennen können und die Kinder in ihrer Entwicklung fördern und sie in das Alltagsleben integrieren.

Was wir Ihnen bieten
• tarifgerechte Bezahlung nach TVöD (inkl. Sonderzuwendung und vermögenswirksame Leistungen)
• angenehmes Betriebsklima, das Ihre Kreativität und Freude an der Arbeit unterstützen wird
• fachliche Herausforderung mit viel Platz für eigene Ideen
• motivierte Teams
• Begleitung durch die verantwortliche Fachberatung und pädagogische Leitung
• Betriebliche Gesundheitsförderung, Lebenslagencoaching und Betriebssportangebote
• Spezielle Austauschrunde der männlichen Erzieher in regelmäßigen Abständen

Die Stadt Baunatal will ihren Beitrag zur beruflichen und gesellschaftlichen Gleichstellung von Frauen und Männern leisten und fordert Männer deshalb nachdrücklich zur Bewerbung auf. Schwerbehinderte Bewerberinnen und Bewerber werden bei gleicher Eignung bevorzugt eingestellt.

Ihre Bewerbungsunterlagen inkl. erweitertem Führungszeugnis richten Sie bitte unter Angabe der Kennziffer bis 25. Juni 2021 an die Stadtverwaltung Baunatal, Produktbereich Personal, Kennziffer 052.22:257, Marktplatz 14, 34225 Baunatal. (www.baunatal.de) Die Daten werden im Rahmen des Ausschreibungsverfahrens gespeichert.

Auf die Verwendung von Bewerbungsmappen sowie von Originalunterlagen bitten wir zu verzichten, da die Unterlagen nach Abschluss des Verfahrens nicht zurückgeschickt werden.

Auskunft erteilt: Frau Uta Landgrebe und Frau Bettina Pauli, Produktverantwortliche Kinder und Familien, (05 61) 49 92 - 3 37/ - 3 76und Herr Matthias Büscher, Produktbereich Personal, Tel. (05 61) 49 92 – 2 26.

Stellenausschreibung

Der Magistrat der Stadt Baunatal sucht zum 1. August 2021 im Fachbereich Bau und Umwelt, Produktbereich Bauverwaltung, Abfallwirtschaft, Umweltschutz

zwei Beschäftigte für Reinigungs- und Hausmeistertätigkeiten für zwei Gemeinschaftshäuser (w/m/d)

Die Stellen sind nach Entgeltgruppe 03 TVöD ausgewiesen.
Die wöchentliche Arbeitszeit für das Gemeinschaftshaus in Baunatal-Altenritte beträgt derzeit 26 Stunden und 24 Minuten.
Die wöchentliche Arbeitszeit für das Gemeinschaftshaus in Baunatal-Kirchbauna beträgt derzeit 18 Stunden.
Die wöchentlichen Arbeitszeiten basieren auf den tatsächlichen Vermietungszahlen der jeweiligen Gemeinschaftshäuser.
Arbeiten zu unregelmäßigen Zeiten insbesondere in den Abendstunden, an Wochenenden und Feiertagen wird vorausgesetzt.

Der Aufgabenbereich umfasst u. a. folgende Tätigkeiten:
• Verwaltung und Vergabe der Räumlichkeiten des Gemeinschaftshauses
• Reinigung des Gebäudes

Urlaubs- und Krankheitsvertretung für andere städtische Gemeinschaftshäuser im Stadtgebiet Baunatal

Das Anforderungsprofil:
• eigenverantwortliche, verantwortungsbewusste und serviceorientierte Arbeitsweise
• kundenorientiertes Auftreten
• Organisationskompetenz
• gute Kommunikationsfähigkeit
• wünschenswert: Erfahrungen im Reinigungsbereich

Die Stadt Baunatal will ihren Beitrag zur beruflichen und gesellschaftlichen Gleichstellung der Frau leisten und fordert Frauen deshalb nachdrücklich zur Bewerbung auf. Schwerbehinderte Bewerberinnen und Bewerber werden bei gleicher Eignung bevorzugt berücksichtigt.

Ihre Bewerbungsunterlagen richten Sie bitte unter Angabe der Kennziffer bis zum **2. Juli 2021** an die Stadtverwaltung Baunatal, Produktbereich Personal, **Kennziffer 052.23:74**, Marktplatz 14, 34225 Baunatal. (www.baunatal.de) Die Daten werden im Rahmen des Ausschreibungsverfahrens gespeichert.

Auf die Verwendung von Bewerbungsmappen sowie von Originalunterlagen bitten wir zu verzichten, da die Unterlagen nach Abschluss des Verfahrens nicht zurückgeschickt werden.

Auskunft erteilt: Frau Carmen Weimann, Produktverantwortliche Bauverwaltung, Abfallwirtschaft, Umweltschutz, (0561) 49 92 – 2 63 und Herr Lars Schramm, Produktbereich Personal, (0561) 49 92 – 2 25.

Amtliche Bekanntmachungen

Sitzung des Ausländerbeirates

Gemäß § 58 Abs. 6 Hessische Gemeindeordnung wird hiermit bekannt gemacht, dass eine öffentliche Sitzung **des Ausländerbeirates** am

Donnerstag, 17.06.2021, 19:00 Uhr,

im Konferenzraum Untergeschoss, Stadthallengebäude, 34225 Baunatal, stattfindet.

Aufgrund der Sicherheitsmaßnahmen anlässlich der Corona-Pandemie, sind die Hygienevorschriften einzuhalten und eine OP- oder FFP2-Maske ist zu tragen!
Es wird empfohlen zuvor einen Corona-Selbsttest durchzuführen.

Tagesordnung:
1 Anträge
2 Genehmigung der Niederschrift vom 15.04.2021
3 Benennung von Mitgliedern für die Ausschüsse und Kommissionen der Stadt Baunatal
4 Benennung von Delegierten für die agah
5 Roadmap Ausländerbeirat 2026
6 Tagesordnungen der Stadtverordnetenversammlung und Ausschusssitzung
7 Mitteilungen/Verschiedenes

gez. Murat Gürkan
Vorsitzender

Satzung zur Stärkung des Innovationsbereichs Baunatal-Mitte

Aufgrund der §§ 5 und 51 der Hessischen Gemeindeordnung (HGO) in der Fassung der Bekanntmachung vom 07. März 2005 (GVBl. I S. 142), zuletzt geändert durch Artikel 1 des Gesetzes vom 28. März 2015 (GVBl. I S.158, 188), des § 3 des Gesetzes zur Stärkung von innerstädtischen Geschäftsquartieren (INGE) vom 21. Dezember 2005 (GVBl. I S. 867), geändert durch Artikel 13 des Gesetzes vom 23. Juni 2020 (GVBl. I S. 433), des § 1 des Gesetzes über kommunale Abgaben (KAG) in der Fassung vom 24. März 2013 (GVBl. I S. 134), und des Hessischen Verwaltungs-vollstreckungsgesetzes (HessVwVG) in der Fassung der Bekanntmachung vom 12. Dezember 2008 (GVBl. 2009 I S. 2), zuletzt geändert durch Artikel 1 des Gesetzes vom 21. November 2012 (GVBl. I S. 430) hat die Stadt-verordnetenversammlung der Stadt Baunatal am 7. Juni 2021 folgende Satzung beschlossen:

§ 1

Geltungsbereich
Diese Satzung gilt in dem in Anlage 1 kartographisch abgegrenzten Bereich. Die betroffenen Grundstücke sind in Anlage 2 aufgelistet.

§ 2

Ziele des Innovationsbereichs
Die Ziele des Innovationsbereiches sind
1. neue Kunden zu gewinnen und vorhandene Kunden stärker zu binden,
2. die Einkaufs- und Aufenthaltsqualität für Einwohner und Besucher zu verbessern,
3. den Erlebniswert durch attraktive Aktionen und Veranstaltungen zu erhöhen.

§ 3

Maßnahmen im Innovationsbereich
Die Ziele sollen verwirklicht werden durch
1. Erfolgskontrolle und Weiterentwicklung von Veranstaltungen,
2. Unterstützung der Aufwertung des öffentlichen Raumes und
3. Werbemaßnahmen.

§ 4

Aufgabenträger
Aufgabenträger ist das CMB City Management Baunatal e.V.

§ 5

Abgabenerhebung
1. Die Stadt Baunatal erhebt gem. § 7 Abs. 1 INGE zum Ausgleich des Vorteils, der durch die Einrichtung und die Maßnahmen des Innovationsbereichs entsteht, Abgaben von den Grundstückseigentümern und Grundstückseigentümerinnen der in dem Innovationsbereich gelegenen Grundstücke (Geschäftsgrundstücke).
Ausgenommen werden Grundstücks-eigentümer und Grundstückseigentümer-innen, die erkennbar keinen Vorteil von den Maßnahmen haben.

Soweit Grundstücke mit Erbbaurechten belastet sind, sind die Erbbauberechtigten Grundstückseigentümer im Sinne des 1. Satzes.
2. Die Höhe der Abgabe errechnet sich als Produkt von Hebesatz und dem nach den Vorschriften des Bewertungsgesetzes festgestellten Einheitswert für Geschäftsgrundstücke des jeweiligen Grundstücks.
3. Der Hebesatz beträgt 0,33 v. H. vom jeweils maßgeblichen Einheitswert /Jahr.
4. Gem. § 7 Abs. 5 INGE wird die Abgabe in 2021 anteilig fällig.

§ 6

Pauschalbetrag für den Verwaltungsaufwand

Der Pauschalbetrag nach § 8 Abs. 1 INGE beträgt einmalig 500,00 €.

§ 7

Geltungsdauer
Diese Satzung tritt am 01.07.2021 in Kraft und tritt mit Ablauf des 31.12.2021 außer Kraft.

Ausfertigungsvermerk
Es wird bestätigt, dass der Inhalt dieser Satzung mit dem hierzu ergangenen Beschluss der Stadtverordnetenversammlung übereinstimmt und dass die für die Rechtswirksamkeit maßgebenden Verfahrensvorschriften eingehalten wurden.
Die Satzung wird hiermit ausgefertigt.

Baunatal, den 08.06.2021

gez. Engler
Bürgermeisterin

Sitzung des Ausschusses Akteneinsicht „Sportbad“

Gemäß § 58 Abs. 6 Hessische Gemeindeordnung wird hiermit bekannt gemacht, dass eine nicht öffentliche Sitzung **des Ausschusses Akteneinsicht „Sportbad“** am

Donnerstag, 17.06.2021, 18:00 Uhr,

im Saal 1 der **Stadthalle**, Europaplatz, 34225 Baunatal, stattfindet.

gez. ***Dr. Rainer Oswald***
Ausschussvorsitzender

Tagesordnung:
1 Einsicht in die Akten
2 Verschiedenes

Sitzung des Bau- und Umweltausschusses

Gemäß § 58 Abs. 6 Hessische Gemeindeordnung wird hiermit bekannt gemacht, dass eine öffentliche Sitzung **des Bau- und Umweltausschusses** am

Dienstag, 22.06.2021, 18:00 Uhr,

Stadthalle (Saal 1), Europaplatz, 34225 Baunatal, stattfindet.
Aufgrund der Corona-Pandemie, sind die Hygienevorschriften auch weiterhin einzuhalten und eine OP- oder FFP2-Maske ist zu tragen!

Es wird empfohlen zuvor einen Corona-Selbsttest durchzuführen.

gez. **Dagmar Leise**
Ausschussvorsitzende

Tagesordnung:
1 Aufstellungsbeschluss zum Bebauungsplan Nr. R4 „ Buchenloh“, 2. Änderung, Stadtteil Rengershausen
2 Mitteilungen

Sitzung des Sozialausschusses

Gemäß § 58 Abs. 6 Hessische Gemeindeordnung wird hiermit bekanntgemacht, dass eine öffentliche Sitzung **des Sozialausschusses** am

Dienstag, 22.06.2021, 18:30 Uhr,

im Stadtverordnetensitzungssaal (119), Marktplatz 14, Baunatal-Altenbauna, stattfindet.
Aufgrund der Corona-Pandemie, sind die Hygienevorschriften auch weiterhin einzuhalten und eine OP- oder FFP2-Maske ist zu tragen!

Es wird empfohlen zuvor einen Corona-Selbsttest durchzuführen.

gez. ***Nicole Mock***
Ausschussvorsitzende

Tagesordnung:
1 Bericht 2020 über die Beteiligung von Kindern und Jugendlichen in Baunatal
2 Aufhebung der Satzung des Jugendbildungswerkes der Stadt Baunatal
3 Mitteilungen

Sitzung des Haupt- und Finanzausschusses

Gemäß § 58 Abs. 6 Hessische Gemeindeordnung wird hiermit bekannt gemacht, dass eine öffentliche Sitzung **des Haupt- und Finanzausschusses** am

Mittwoch, 23.06.2021, 18:00 Uhr,

im Stadtverordnetensitzungssaal (119), Stadthallengebäude, 34225 Baunatal, stattfindet.
Aufgrund der Corona-Pandemie, sind die Hygienevorschriften auch weiterhin einzuhalten und eine OP- oder FFP2-Maske ist zu tragen!

Es wird empfohlen zuvor einen Corona-Selbsttest durchzuführen.

gez. ***Frank Böttcher***
Ausschussvorsitzender

Tagesordnung:
1 Finanzbericht 2021 - 1. Zwischenbericht - Darstellung der Fachbereichsbudgets - Berichtszeitraum 01.01. – 31.03.2021
2 Festlegung des Wahltermins für die Bürgermeisterin / den Bürgermeister – Direktwahl in der Stadt Baunatal
3 Ehrungen der ausgeschiedenen Mandatsträger
4 Haushaltssatzung und Haushaltsplan für die Haushaltsjahre 2021 und 2022
- Doppelhaushalt -
5 Auflösung des Eigenbetriebs Stadtwerke Baunatal
I. Nachtrag der Satzung zur Auflösung des Eigenbetriebes Stadtwerke Baunatal und zur Aufhebung der Eigenbetriebssatzung der Stadt Baunatal
6 Antrag der CDU-Fraktion
hier: Straßenbahn
7 Mitteilungen

Schulnachrichten

Theodor-Heuss-Schule

Einblicke in die Berufswelt unter Corona-Bedingungen

Teil 5: Bewerbungstraining mal anders

Am 20.04.2021 erlebten die Neunt- und Zehntklässler im Rahmen von AL mit Herrn Kalt ein Bewerbungstraining der etwas anderen Art: Anstatt von der Lehrkraft im Klassenraum unterrichtet zu werden, wurden die Unterrichtsinhalte dieses Mal den Schülern online via Videokonferenz nahegebracht.
Herr Pluschke von der Barmer Ersatzkasse gab wertvolle Tipps dazu, wie man sich richtig bewirbt. Dazu gehörte auch, wie eine Bewerbungsmappe aussehen und was sie alles beinhalten sollte und wie ein Bewerbungsgespräch im Allgemeinen verläuft. Darüberhinaus wurde den Schülern auch aufgezeigt, welche Fettnäpfchen dabei lauern können und was man noch alles beachten sollte, damit es eine erfolgreiche Bewerbung wird.
Die Schüler zeigten sich sehr interessiert, hatten viele Fragen dazu und fühlten sich danach um einiges sicherer im Hinblick auf ihr erstes Bewerbungsgespräch.
Auf diesem Wege geht nochmals ein herrliches Dankeschön an Herrn Pluschke für seine aufgebrachte Zeit und sein Engagement. Vielen Dank!

Musikschule Baunatal e.V.

Konzert der Musikschule mit Klarinette, Fagott und Klavier in Büchenwerra

Am ersten Juni-Sonntag fand vor der Kilianskapelle in Büchenwerra ein Sonntagskonzert mit Schülerinnen und Schülern der Musikschule Baunatal statt. Es musizierten Klarinetten- und Klavierschüler von Karin Menzel-Wallach sowie Fagottschüler von Anne Ringborg.
In malerischer Umgebung an der Fulda erklang ein Divertimento von Wolfgang Amadeus Mozart für drei Klarinetten: Mathilda Grönlund, Jette Jung und Eric Minkler präsentierten schwungvoll und mit feiner Dynamik Musik die bereits zu Mozarts Zeiten im Freien gespielt wurde. Auch ein selten gespieltes Duo von Ludwig van Beethoven für Klarinette und Fagott, von Klara Johannesmann (Klarinette) und Arthur Freye (Fagott) fein nuanciert und mit spielerischer Leichtigkeit musiziert, wurde vom Publikum begeistert aufgenommen. Zum Abschluss erklangen zwei Werke romantischer Komponisten für Klarinette und Klavier. Eric Minkler (Klarinette) spielte eine Ballade von Niels Wilhelm Gade. Begleitet wurde er von Veronika Dorda-Kirschner (Pianistin und Klavierlehrerin an der Musikschule Baunatal). Klara Johannesmann (Klarinette) und Eric Minkler (Klavier) spielten eine Fantasie von Carl Nielsen. In diesen Stücken konnte das Publikum die große Klangvielfalt und Dynamik der romantischen Klarinette im Dialog mit einem vollen Klavierklang erleben.
Viel Applaus gab es für die jungen Musikerinnen und Musiker sowie eine Einladung im nächsten Sommer wieder zu kommen.

Klara Johannesmann (Klarinette) und Eric Minkler (Klavier) wirkten beim Konzert der Musikschule Baunatal am ersten Juni-Sonntag vor der Kilianskapelle in Büchenwerra mit.

Lust ein Instrument zu erlernen? Ein Start ist jetzt möglich!

Nach den Sommerferien startet ein neues Unterrichtsjahr an der Musikschule Baunatal. Da gibt es wieder einige freie Plätze. Zum Beispiel im Fachbereich Saiteninstrumente. Ein Einstieg ist dann besonders gut möglich.
Zum Start empfiehlt sich der Probeunterricht. Genaue Informationen gibt es im Büro der Musikschule.

Probeunterricht: Die ersten Schritte im Instrumentalunterricht für Kinder und Jugendliche

Ein Instrument zu spielen ist fantastisch und schenkt lebenslange Freude! Doch wie gelingt es herauszufinden, welches Instrument das Richtige ist? Viele Kinder haben zwar schon Interesse an einem bestimmten Instrument, sind jedoch unsicher, ob es wirklich die richtige Wahl ist.
Für diese Schüler empfiehlt sich der Probeunterricht.

Für diesen ersten Einstieg in den Instrumentalunterricht wurde von der Musikschule Baunatal extra ein neues Konzept entwickelt, dass den Hygienemaßnahmen zur Eindämmung des Coronavirus angepasst wurde. Informationen dazu gibt es auf der Homepage der Musikschule.

Gestaltet wird der Unterricht von Instrumentalpädagogen, die über eine langjährige Erfahrung mit dieser Unterrichtsform verfügen. Unter ihrer Anleitung werden die ersten Schritte auf dem Instrument zu einem Erlebnis für jedes Kind.

Neu ist, dass jetzt ein Elternteil des Kindes aktiv mit in den Unterricht mit einbezogen wird. Schüler und Elternteil erhalten für die Dauer des Probeunterrichts beide ein Leihinstrument. Anweisungen der Lehrer zur richtigen Haltung des Instruments können nun auch von dem anwesenden Elternteil umgesetzt werden. Falls Korrekturen an der Körperhaltung des Kindes notwendig sind, können diese von dem Elternteil vorgenommen werden. So werden die notwendigen Abstandsregeln zwischen Lehrer und Schüler eingehalten.

Ein weiterer Vorteil:
Die Musik wird auf diese Weise auf eine ganz neue und sehr intensive Art in die Familien hineingetragen.
Der Probeunterricht umfasst ein kostengünstiges Paket von vier Unterrichtsstunden (á 30 Minuten). Für die Dauer des Unterrichts stellt die Musikschule wie erwähnt Leihinstrumente zur Verfügung (bei Tasteninstrumenten allerdings nur ein Instrument pro Familie).

Eine pädagogische Beratung über den möglichen weiteren Weg in der Musikschule ergänzt dieses Unterrichtsangebot.

Freie Plätze im Fachbereich Saiteninstrumente

Violine & Violoncello

Die **Violine** bzw. **Geige** ist das klanglich höchste Instrument der Streicherfamilie. Mit dem Unterricht kann bereits im Vorschulalter begonnen werden. Von Achtel-, Viertel-, Halben- bis Dreiviertelgeigen wachsen die Instrumente mit den Schülern. Die Geige ist seit jeher ein glanzvolles Soloinstrument — und das nicht nur auf dem klassischen Konzertpodium. Im Orchester bilden die Geiger die größte Instrumentengruppe. Nicht jeder Schüler muss ein Solist werden, aber alle Kinder musizieren gern in Gemeinschaft und dafür ist die Violine in ihrer vielfältigen Einsetzbarkeit ein ideales Instrument.

Das **Violoncello** führt im Orchester die tiefe Streichergruppe an, es wird aber auch solistisch und in der Kammermusik eingesetzt. Wie bei der Violine kann der Unterricht mit entsprechenden Instrumenten im Grundschulalter beginnen. Die Spielhaltung verändert sich im Laufe der Zeit; die Instrumente können auch hier mitwachsen.

Gitarre

Die **Gitarre** erlebte im 20. Jahrhundert die stärkste und vielfältigste Veränderung unter den klassischen Instrumenten. Durch die Jugendbewegung wurde sie zu dem Begleitinstrument überhaupt, durch die Entwicklung der **elektrischen Gitarre (E-Gitarre)** auch zum Soloinstrument der Pop- und Rockkultur. Für jede Musikrichtung werden unterschiedliche Instrumente gebaut. Eine gute Grundausbildung sollte jedoch stets auf der klassischen Gitarre, die alle Spielmöglichkeiten einschließt, beginnen. Das ideale Einstiegsalter ist das Grundschulalter ab sechs Jahren.

Mandoline

Die **Mandoline** kann von Kindern ab sechs Jahren erlernt werden. Sie wird nicht gezupft, sondern mit Hilfe eines Plektrons gespielt. Ihre Tonlage entspricht der Singstimme von Kindern im Grundschulalter. Die Mandoline findet sich in der Folklore vieler Länder und ist ein ideales Ensembleinstrument in kunterbunten Ensembles und im Zupforchester.

Informationen:
Musikschule Baunatal e.V.
Friedrich-Ebert-Allee 12
34225 Baunatal-Altenbauna
Tel.: 0561/497749
Mo.-Mi. & Fr. 11:30-15:00 Uhr
Fax: 0561/4910280
e-mail: info@musikschule-baunatal.de
Homepage:www.musikschule-baunatal.de

Mehr Geld für mehr Energieeffizienz

Die Fördermöglichkeiten für Neubau und Sanierung werden noch einmal verbessert

(djd). Eine höhere Energieeffizienz von Gebäuden lohnt sich für Klima, Wohlbefinden und Geldbeutel. Mit der neuen Bundesförderung für effiziente Gebäude (BEG) erhalten Bauherren sowie Besitzer von Wohn- und Nichtwohngebäuden mit einem einzigen Antrag mehr Fördergelder denn je, wenn sie ihre Immobilie etwa durch eine zeitgemäße Dämmung energetisch modernisieren. Mit Genehmigung des Vermieters können sich auch Pächter und Mieter um Fördermittel bemühen, wenn sie die Maßnahmen übernehmen.

Wer seine Immobilie etwa durch eine zeitgemäße Dämmung energetisch modernisieren möchte, erhält mit einem einzigen Antrag nun mehr Fördergelder denn je. *Foto: djd/www.der-daemmstoff.de/ Westend61 - stock.adobe.com*

Förderungen für Dämmung und Co.: Was gab es schon und was ist neu?

Hausbesitzer, die Schritt für Schritt sanieren möchten, haben bereits mehrere Möglichkeiten, sich vom Staat unterstützen zu lassen. Zum einen kann man energetische Einzelmaßnahmen am Haus wie eine Dämmung mit Mineralwolle von Dächern, Wänden oder Geschossdecken drei Jahre lang von der Steuer absetzen. Alternativ werden Vorhaben zur energetischen Sanierung seit Januar 2021 auch durch die Bundesförderung für effiziente Gebäude (BEG) mit ihrem Teilprogramm „Einzelmaßnahmen" unterstützt. Hier gibt es für jede Maßnahme 20 Prozent Förderung. Zusätzlich winken fünf Prozent Bonus pro Einzelmaßnahme am Wohnhaus, wenn diese mit einem sogenannten individuellen Sanierungsfahrplan (iSFP) umgesetzt wird. Zum 1. Juli 2021 treten zwei weitere Teilprogramme in Kraft. Wird ein Wohngebäude zum Effizienzhaus saniert, können bei einer maximal förderfähigen Investitionssumme von 150.000 Euro dann bis zu 50 Prozent der Baukosten und somit bis zu 75.000 Euro gefördert werden. Für energieeffiziente Neubauten gibt es ebenfalls attraktive staatliche Zuschüsse, Gleiches gilt für Nichtwohngebäude. Um den Überblick über die unterschiedlichen Zuschüsse und steuerlichen Möglichkeiten zu behalten und sich das Maximum an staatlicher Unterstützung fürs Effizienzhaus zu sichern, finden Modernisierer und Häuslebauer umfassende Informationen und Tipps auf der Seite www.der-daemmstoff.de. Hier werden einzelne Maßnahmen und die jeweiligen Fördermöglichkeiten auch in übersichtlichen Grafiken dargestellt.

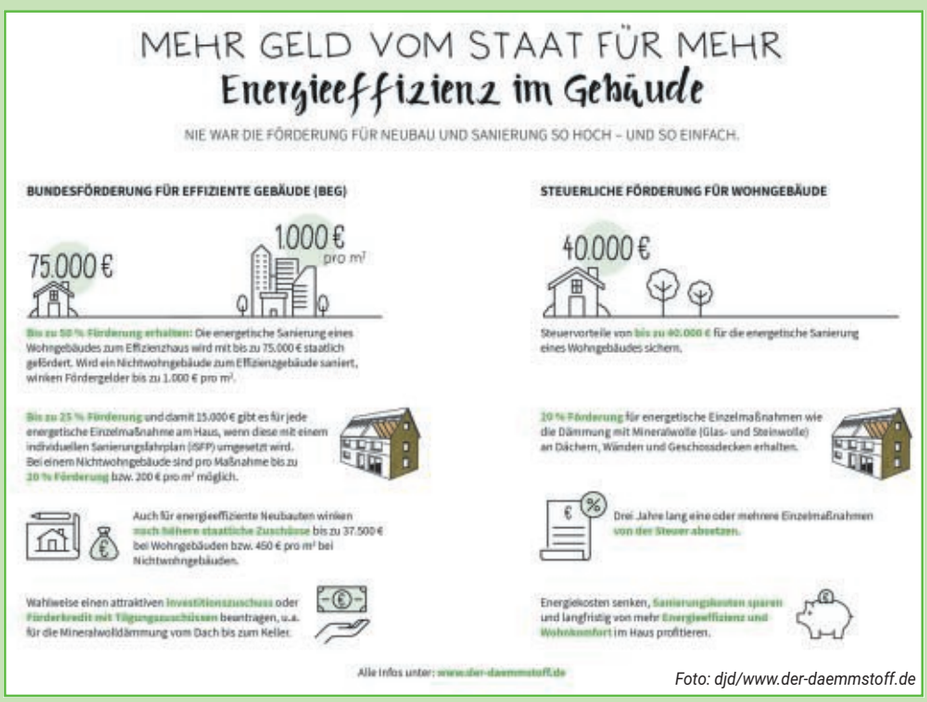

Foto: djd/www.der-daemmstoff.de

Die staatliche Förderung für Maßnahmen zur Steigerung der Energieeffizienz war noch nie so hoch wie heute.

Fachgerechte Dämmung als wichtigste Maßnahme

„Wer sein Haus gemäß individuellem Sanierungsfahrplan schrittweise mit Mineralwolle dämmt, wird nicht nur mit dauerhaft niedrigeren Energiekosten und einem idealen Raumklima belohnt. Glas- und Steinwolle dienen zusätzlich auch dem Schall- und Brandschutz", betont Dr. Thomas Tenzler, Geschäftsführer des FMI Fachverband Mineralwolleindustrie e.V. (FMI). Auf dem Weg zum energieeffizienten Gebäude ist die fachgerechte Dämmung der Gebäudehülle die erste und wichtigste Maßnahme. Dadurch kann dann die neue Anlagentechnik, wie eine Wärmepumpe, effizient arbeiten.

ELEKTRO Neumann GmbH
Geschäftsführer
S. Neumann
Hilschen 17 · 34270 Schauenburg
Telefon 05601 925226
E-Mail: elektro-neumann-gmbh@web.de
Internet: www.elektro-neumann.net

Nasse Wände, feuchte Mauern?
SCHEFFER BAUWERKSABDICHTUNG
- Mauertrockenlegung
- Keller-, Außen- und Innenabdichtung
- Schimmelbekämpfung
- Beratung und Analyse vor Ort

www.scheffer-bau.de
34302 Guxhagen-Wollrode
Tel. 05665 94740

Terrasse und Balkon als zweites Wohnzimmer

Die private Outdoor-Oase ist gefragter denn je

(djd). Terrasse und Balkon sind heute fast ebenso wichtig wie der Wohn- und Essbereich im Haus. Durch die coronabedingten Einschränkungen waren sie sogar noch stärker in den Mittelpunkt des privaten Lebens gerückt. Denn die Outdoor-Bereiche am Haus oder an der Wohnung stellen eine willkommene Möglichkeit dar, Zeit im Freien zu verbringen, ohne das Wohnumfeld zu verlassen.

Kein Outdoor-Bereich ohne Sonnenschutz

Terrassen und Balkons werden in der Regel an den sonnenzugewandten Seiten des Hauses geplant, damit man im Frühjahr und Herbst möglichst viel Sonne tanken kann. Für den Sommer ist dann ein guter Sonnenschutz Voraussetzung für unbeschwerten Freizeitspaß. Denn stundenlang in der prallen Sonne zu sitzen, ist sicher nicht jedermanns Sache. Ob man eine klassische Gelenkarmmarkise oder eine Pergolamarkise mit feststehendem Rahmenprofil nutzt, ist in erster Linie Geschmackssache. Auf einem windgeschützten Balkon tut es oft bereits eine Klemmmarkise – besonders für Mieter ist das eine interessante Alternative.

So wird die Terrasse zum echten Zweitwohnzimmer: Glasdach mit Schiebeelementen. *Foto: djd/Lewens-Markisen*

Zu jeder Terrasse und jeder Hausarchitektur gibt es passende Markisen-Modelle. *Foto: djd/Lewens-Markisen*

Wetterfest mit Glasdach

Mit etwas mehr Aufwand lassen sich Terrassen auch wetterfest machen - Glasdachsysteme etwa aus der Murano-Modellreihe von Lewens bieten dafür vielfältige Möglichkeiten. Sie sind in verschiedenen Bauformen erhältlich, in puristischem Design mit tragenden Profilen an den vorderen Ecken oder mit Pfosten, die nach innen oder hinten versetzt sind. Glasdächer werden genau ans Haus und die Terrasse angepasst und bieten daher große Gestaltungsfreiheit. Auf www.lewens-markisen.de gibt es mehr Auswahltipps und eine Fachhändlersuche. Für perfekten Wetterschutz lassen sich gläserne Überdachungen zusätzlich mit senkrechten Glaselementen teils oder komplett verschließen – so wird die Terrasse zum echten Zweitwohnzimmer weit über den Sommer hinaus.

Kühler Kopf unter Glas

An der gläsernen Überdachung darf eine Textilmarkise ebenfalls nicht fehlen. Sie kann bereits im Glasdach integriert sein oder nachträglich über oder unter dem Glas angebracht werden und schützt vor den Strahlen der Sommersonne. So kann man verhindern, dass der Außenbereich an den Hundstagen zum Treibhaus wird.

Transporter- und Lkw-Verleih bis 5,0 t!

Wir haben für jede Gelegenheit das richtige Fahrzeug

SCHERB OHG

Kfz-Meisterbetrieb • Autolackiererei • Autoverleih • Abschleppdienst

Korbacher Str. 7 • 34270 Schauenburg-Elgershausen

Tel. 05601 1419 • www.esso-scherb.de

Ingo Lehrmann

HEISYMTEC

E-Mail: ingo.lehrmann@heisymtec.de

Telefon 05601 969161

Heizung

Solar

Sanitär

Kundendienst

sanitär heizung klima

Kleines Feld 14, 34270 Schauenburg-Elgershausen

DIE PERFEKTE KÜCHE

Beratung | Planung | Montage

Falderbaumstr. 14
34123 Kassel-Waldau
0561-585050
info@perfekte-kueche.de
www.perfekte-kueche.de
Firmeninhaberin: Anke Gertenbach e. K.

Vereine und Verbände

SPD Großenritte

Was macht eigentlich - der Sozialausschuss?

Der Haupt- und Finanzausschuss kümmert sich um Rechtsfragen und Finanzen, der Bau- und Umweltausschuss um Bauen und Umweltschutz, der Sozialausschuss muss sich demnach um Soziales kümmern. Aber was ist Soziales?
Vereinfacht gesagt, bearbeitet dieser Ausschuss alles, was das Miteinanderleben in der Stadt angeht. Das sind in erster Linie Bildung/Erziehung (Kindergärten, Kindertagesstätten), Sport (Sportstätten, Unterstützung der Sportvereine), Kultur (Veranstaltungen, Kulturförderung), Unterstützung Bedürftiger, Gesundheitsfürsorge, Altenpflege, Teilhabe Beeinträchtigter und noch vieles, vieles mehr.
Das Aufgabengebiet ist dermaßen breit, dass es keiner Spezialbefähigungen bedarf, um dort engagiert mitzumachen, sondern in erster Linie eines großen Herzens und Empathie. Hier wird echte Politik gemacht, da die Bürgerinnen und Bürger direkt betroffen sind.
Natürlich ist nicht alles umsetzbar, was wünschenswert ist. Doch der richtige, sinnvolle Einsatz verfügbarer Mittel, damit das Geld dort ankommt, wo es wirklich gebraucht wird, beschäftigt den Sozialausschuss.
Die SPD hat Vertreter in den Sozialausschuss entsendet, die mit beiden Beinen im Leben stehen und in der Stadtgesellschaft fest verankert sind. Wir Großenritter sind stolz darauf, dass mit Robert Szeltner einer von uns dabei ist, der lange ehrenamtlich als Sportfunktionär tätig war, dabei u.a. über Hessen hinaus auf südwestdeutscher Ebene und deutscher Ebene im Präsidium eines Sportverbandes. Seit seiner Kindheit ist er Mitglied im Großenritter Sportverein und war dort im Fußball und Tischtennis aktiv.
Seit einigen Jahren engagiert er sich neben dem Ortsverein auch im Bildungsbereich der SPD im Vorstand der AG für Bildung Nordhessen und arbeitet dabei u.a. am neuen Haus der Bildung für Hessen mit.
Robert war lange in der Wirtschaft tätig, davon viele Jahre als IT-Führungskraft und in der IT-Unternehmensberatung; nutzte fast in der Mitte seines Berufslebens die Chance, den erlernten Lehrer-Beruf auszuüben und ist seit langem als Rektor in der Schulleitung einer Gesamtschule tätig. Zusätzlich unterstützt er auch das Schulamt Schwalm-Eder/Waldeck-Frankenberg bei schulübergreifenden Steuerungsprozessen.
Seine Ziele sind, dabei mitzuhelfen, dass **Baunatal sich zeitgemäß und zukunftsorientiert weiterentwickelt**.

Einer von uns: Robert Szeltner.

Bündnis 90/DIE GRÜNEN Baunatal

Wald ist Klimaschutz

Bei gutem Wetter starteten wir, die GRÜNEN Baunatal , unsere Exkursion in den Langenberg von Baunatal-Großenritte zusammen mit Revierförster Arnd Kauffeld und Stefan Walther dem Vorsitzenden der Waldinteressenten. Auf dem zweistündigen Rundgang konnten wir wichtige Erkenntnisse zum Zustand des Waldes und die anstehenden Planungen zur Aufforstung und Erhaltung gewinnen.
Nach drei trockenen Jahren und Borkenkäferbefall haben zahlreiche Fichten auf dem Langenberg nicht überlebt. Ca. 10 % des 500 Hektar Interessenten-Waldes sind durch Windbruch und Borkenkäfer als kahle Flächen verblieben. Ca. 20.000 Festmeter abgestorbenes Fichtenholz mussten geschlagen und aufgrund des Überangebots auf dem inländischen Markt zum Teil in Überseecontainern nach China verschifft werden, ein weiterer Teil nach Österreich. Eine Kostendeckung konnte teilweise schon nicht mehr erreicht werden.
Ziel der Aufforstung ist es, Mischbestände aus drei bis vier Baumarten zu pflanzen. Eiche, Ahorn, Weißtanne, Lärche und Douglasie wird mit eingebracht, wobei man erwartet, dass sie mit dem Klimawandel zurechtkommen. Die Bewirtschaftung des Waldes richtet sich heute nach dem Hessischen Waldgesetz und dem Prinzip der Nachhaltigkeit, das heißt es wird dem Wald nur so viel Holz entnommen wie auch nachwächst.
In den bewirtschafteten Beständen legt man Wert darauf, drei Bäume auf einem Hektar als Habitatbäume zu belassen. Ausgewählt werden auffallend alte, besondere Bäume und bereits tote Bäume. Habitatbäume sind eine Schlüsselkomponente für die biologische Vielfalt des Waldes. Auf dem Burgberg gibt es außerdem zwei Hektar Wald, der sich selbst überlassen wird. Leider findet auch hier Vandalismus durch illegales Mountainbiking incl. Grabungsarbeiten quer durch Nutz- und Aufforstungsflächen statt..
Erhalt und Schutz unserer Wälder, haben eine herausragende Bedeutung für Klimaschutz, biologische Vielfalt, für Co2- und Wasserspeicherung sowie für die Gesundheit der Bevölkerung.
Unser herzlicher Dank geht an den Vorsitzenden der Waldinteressenten Herrn Stefan Walther und den Revierförster Arnd Kauffeld für ihre kompetente, interessante und mit Herzblut geführte Waldbegehung.

Historischer Exkurs
Nachdem Hessen 1866 preußisch geworden war, behauptete der preussische Staat wie die Landgrafen vorher, dass die Gemeinden nur bestimmte Nutzungsberechtigungen besäßen, während der Wald als solches Eigentum des Staates sei.
Einige Gemeinden führten Prozesse, die zu ihren Gunsten entschieden wurden bei Zahlung einer Entschädigung von 22.676 Mark. Nach einer Flurbereinigung wurde ein weiterer Vertrag mit Großenritte geschlossen mit der endgültigen Fläche von rund 479 Hektar. Diese Fläche ist seit 1.10.1879 Eigentum der Gemeindenutzungsberechtigten (heute Waldinteressenten Großenritte). Die alte Liste der Waldinteressenten zeigt, dass fast alle bis 1870 vorhandenen Häuser in Großenritte mit einem Waldanteil versehen waren. Am 1.10.1879 fanden sich die Waldinteressenten zur Gründung ihrer Gemeinschaft zusammen und mit der ersten Satzung wurden am 16.1.1880 die Rechte und Pflichten der Miteigentümer und die Vertretung der Gemeinschaft geregelt. Und so sind die Waldinteressenten Großenritte auch heute noch eine sehr lebendige, der nachhaltigen Nutzung und Pflege ihres Waldes verpflichtete Eigentümergemeinschaft.

Stefan Walther, Arnd Kauffeld, Jürgen Böhme, Martina Klein, Dzemila Hukara, Lothar Rost (Kamera)

Eine der Verlustflächen im Interessenten-Wald

Veranstaltungshinweis

BÜNDNIS 90
DIE GRÜNEN

Telefonische Sprechstunde
für Bürgerinnen und Bürger

Im Fokus: Krippe und Kita

Vom 16.-30.6.2021 per Mail an Franziska.Buensow.Gruene@gmx.de
Ein telefonisches Gespräch kann auf Wunsch gern vereinbart werden.

Liebe Baunataler Eltern,

das Thema Kita- und Krippenplätze beschäftigt uns als Eltern und Stadtverordnete. Gerne möchten wir von Euch wissen: wie sind Eure Erfahrungen mit dem Thema Vergabe von Krippen- und Kitaplätzen in Baunatal und welche Wünsche bleiben offen?

Welche Verbesserungsideen habt Ihr rund um Krippe und Kita? Alle Anliegen und Anregungen finden bei uns ein Ohr.

Franziska Bünsow und Damaris Müller

B90/Die GRÜNEN Altenritte

GRÜNE beraten Doppelhaushalt 2021/2022

In der nächsten Stadtverordnetenversammlung am Montag, den 05.07.2021, wird über den Haushaltsplan und die Haushaltssatzung der Stadt Baunatal beraten und werden Anträge der Fraktionen abgestimmt, diesmal unter mehr als schwierigen Voraussetzungen.
Unsere GRÜNE-Stadtverordnetenfraktion hat bereits am 12. Juni 2021 im Hotel Ambassador in einer Klausurtagung zu diesem ersten Doppelhaushalt der Stadt Gespräche geführt , den Kämmerer der Stadt Baunatal, Klaus-Peter Metz, um nähere Erläuterungen dazu gebeten und ebenfalls Haushaltsbegleitanträge vorbereitet.
Die GRÜNEN - Anträge werden bereits in die nächsten Sitzung des Haupt- und Finanzausschusses am Mittwoch, den 23.06.2021, ab 18.00 Uhr eingebracht und mit den anderen Fraktionen beraten.
In der nächsten Ausgabe der BN werden wir unsere Anträge kurz vorstellen, die dann ebenso auf unserer Homepage („In der Rubrik Stavo - Anträge") veröffentlicht werden.
Der Schwerpunkt unserer Anträge wird sich mit dem stark defizitären Haushalt beschäftigen, Lösungsmöglichkeiten dazu aufzeigen und weitere Klimaschutzmaßnahmen fordern. Mit unseren GRÜNEN Anträgen und Anregungen wollen wir dazu beitragen, dass die Bürger*innen weiterhin die Errungenschaften unserer lebens- und liebenswerten Stadt genießen können, trotz der extrem schwierigen Haushaltslage.

Besuchen Sie auch unsere Homepage: **www.gruene-baunatal.de,**um weitere Informationen zu unserer politischen Arbeit zu erhalten.

78: Die GRÜNEN bei der Arbeit (vorn v.l.) Henry Richter und Florian Pfeiffer

83: Zufriedene Gesichter am Ende eines arbeitsreichen Tages

78: Die GRÜNEN bei der Arbeit: (vorn v.l.) Henry Richter und Florian Pfeiffer

83: Zufriedene Gesichter am Ende eines arbeitsreichen Tages

FDP Baunatal-Schauenburg

Freie Demokraten
Baunatal Schauenburg FDP

FDP Baunatal unterstützt unabhängigen Kandidaten für die Bürgermeisterwahl

In einer gemeinsamen Sitzung der Stadtverordnetenfraktion und des Vorstandes der FDP Baunatal fiel in der letzten Woche die Entscheidung, den unabhängigen Kandidaten für die anstehende Bürgermeisterwahl Henry Richter zu unterstützen und seine Nominierung mitzutragen.
Dem 51-jährige Henry Richter, welcher als Kriminalbeamter beim Polizeipräsidium Nordhessen beschäftigt ist, gelang es die Anwesenden im persönlichen Gespräch voll und ganz von seiner Eignung für dieses Amt überzeugen. Er gehört als Parteiloser seit 2016 der Stadtverordnetenversammlung an und konnte seine Unabhängigkeit vor allem durch seine Arbeit als Stadtverordnetenvorsteher unter Beweis stellen. Seine Bürgersprechstunden sind vielen Baunatalern in guter Erinnerung, da ihre Anliegen immer ein offenes Ohr fanden und so häufig über die Parteigrenzen hinweg erstmalig in die parlamentarische Arbeit einflossen. Henry Richter lebt seit mehr als dreißig Jahren mit seiner Familie im Stadtteil Hertingshausen und ist seit fündundzwanzig Jahren in der Baunataler Politik aktiv.
Aufgrund seiner beruflichen Tätigkeit bringt er die notwendige Expertise in den Bereichen der Verwaltung, der Organisation und der Mitarbeiterführung mit, die für die anspruchsvolle Position des Bürgermeisters unabdingbar sind.
Mit seinem Ansatz die Haushaltskonsolidierung als offenen und transparenten Prozess mit einer aktiven Bürgerbeteiligung voranzutreiben und die notwendige Modernisierung der Verwaltung im Interesse der Bürgernähe zügig anzugehen, spricht er die zentralen kommunalpolitischen Anliegen der FDP an und kann sich dank seiner Lösungsvorschläge der ungeteilten Unterstützung in der noch kommenden heißen Phase des Wahlkampfes sicher sein. (Text/ Quelle: Fraktion)

fraktion@fdp-baunatal.de

Die Freien Demokraten (FDP) Baunatal-Schauenburg wählten einen neuen Vorstand

Der bisherige Vorsitzende, Oliver König, hatte zur ersten Päsenzsitzung 2021 eingeladen, da Vorstandswahlen anstanden.
König, der mittlerweile stellvertretender Kreisvorsitzender ist und nicht mehr als Ortsvorsitzender kandidierte, berichtete über die Entwicklung der Freien Demokraten in Baunatal-Schauenburg. So haben sich die Ergebnisse in Baunatal bei den letzten beiden Kommunalwahlen nahezu verdoppelt.
Auch die Anzahl der Mitglieder ist seit der letzten Kommunalwahl stetig angestiegen.
Besonders erfreulich war der Anteil junger Mitglieder in Schauenburg.
Alle Teilnehmer dankten O.König, sowie allen anderen aus dem Ortsvorstand, für die hervorragende Arbeit in der letzten Wahlperiode.
Es standen danach die Neuwahlen für die nächste Wahlperiode an.
Einstimmig zum neuen Vorsitzenden wurde Peter Becker gewählt. Becker bedankte sich für das Vertrauen und versprach sich mit aller Kraft für ein gemeinsames Arbeiten von Partei und Fraktion einzusetzen.
Ein weiteres Ziel ist die Konzentration auf Schauenburg, um auch dort das Gesicht der Freien Demokraten zu zeigen.
Er bat um aktive Unterstützung allen Mitglieder. Überall spüre man, dass Bürger politisch nach einer neuen Heimat suchen. Hier ist die FDP eine gute Gelegenheit um sich im demokratischen Spektrum der Politik frei zu entfalten.
Als Stellvertreterin und als Stellvertreter wurden Marlis Szeltner und Oliver König gewählt.
Weiter im Vorstand sind Dr. Rainer Oswald, Gisela Harte, Florian Schäffer, Joshua Gans und Robert Beckhoff. Beckhoff wurde zum Europabeauftragten gewählt.
Becker bedankte sich noch einmal für die Bereitschaft aktiv mitzuarbeiten und freue sich auf einen fairen Wahlkampf, sowohl bei der Bundestagswahl als auch bei der Bürgermeisterwahl in Baunatal (Text: P.B.)

Der neue Vorsitzende Peter Becker

info@fdp-baunatal.de
www.facebook.com/fdpbaunatal

AWO
Familienbildungsstätte
Kasseler Str. 19, 34225 Baunatal
Nicole Lamm ☎ 0 56 01 / 96 50 39
Songül Hisman ☎ 0 56 01 / 96 50 39
Roswita Lohrey-Rohrbach (Leitung) ☎ 0 56 01 / 81 08

AWO Familienbildungsstätte mit Familienzentrum

Liebe Familien,

wir möchten Sie einladen, wieder an unseren Angeboten im Haus der AWO Familienbildungsstätte teilzunehmen. Es soll wieder lachen und Freude miteinander geteilt werden. Darüber freuen wir uns alle sehr! Es war für uns alle eine einsame Situation, auch wenn wir online mit einigen von Ihnen in Kontakt bleiben konnten. Sie erhalten nun regelmäßige Informationen über unser Programm in den Baunataler Nachrichten. Gerne können sie am Vormittag auch bei uns anrufen und sich informieren

Babymassage in der AWO Familienbildungsstätte in Präsenzform

Beginn: 17. Juni bis 08. Juli 2021
Zeit: donnerstags, 10.00 Uhr bis 11.15 Uhr
Kosten: Baunataler Familien kostenfrei, auswärtige Familien 30,00 €
Leitung: Monika Grimm
Infos und Anmeldung: telefonisch oder per Mail

Frauencafe mit Babys im Alter von 0 bis 12 Monaten

im Garten der AWO FBS, Kasseler Straße 19
Montags von 10.00 bis 12.00 Uhr findet das Frauencafe mit Babys wieder im Garten statt.
Bei Regenwetter öffnen wir die Türen des Hauses. Alle Räume stehen derzeit noch zur Verfügung :)
Wir freuen uns, sie endlich wieder persönlich bei uns begrüßen zu können. Bitte eigenes Spielzeug und Decke mitbringen. Ebenso einen Mund-Nasen-Schutz.
Die Teilnahme ist ohne Voranmeldung möglich.

Leitung: Monika Grimm und Nicole Lamm

Eltern und Babys in InterAktion I & II

Im Vordergrund des Kurses steht die gemeinsame Aktion. Die Neugier der Kinder wird genutzt, um sie spielerisch in ihrer natürlichen Entwicklung zu fördern. Die Eltern erhalten altersgerechte Bewegungs- und Spielanregungen und neue Impulse für den Alltag mit ihrem Baby.
Beginn: Donnerstag, den 12.8. bis 9.9.2021- 5 Treffen

InterAktion I: für Eltern mit Babys im Alter von 4 bis 7 Monaten (von 9.30 bis 10.15 Uhr)

InterAktion II: für Eltern mit Babys Im Alter von 8 bis ca. 10 Monaten (von 10.45 bis 11.30 Uhr)

Kursgebühr: 25,- € - **Leitung**: Nicole Lamm

Geburtsvorbetreitungs- und Rückbildungskurse

Neue Kurse ab Freitag, 02. Juli 2021
Rückbildung, freitags 09:30-10:45 Uhr
Rückbildung, freitags 17:15-18:30 Uhr
Geburtsvorbereitung freitags 19:00-20:45 Uhr
Anmeldung über die Kursleitung Birke Windecker, Hebamme:
Tel.: 0561/7398725 oder 0170/4055671

Das Büro der Familienbildungsstätte ist vormittags besetzt.
Das Team der AWO Familienbildungsstätte
AWO Familienbildungsstätte mit Familienzentrum:
Bürozeiten: Montag bis Freitag von 09.00 - 12.00 Uhr
Tel.: 05601- 965039
Email: info@awo-familienbildung.org
www.awo-familienbildung.org

AWO
Begegnungsstätte der Generationen – Am Stadtpark
Telefon 0561 / 497623
AWO-Begegnungsstätte
Am Stadtpark 10 B · 34225 Baunatal
Kernöffnungszeiten: Montag – Freitag 10:00 – 17:00 Uhr

Programm für die Woche vom 21.06.2021 – 25.06.2021

Liebe Teilnehmer*Innen,
Liebe Besucher*Innen, aller Generationen, es ist soweit. Wir öffnen unseren Außenbereich für eine bunte Palette an Bildungs- und Freizeitangeboten und laden Sie herzlich ein vorbeizukommen und teilzuhaben. Wir freuen uns auf neue Kontakte und Begegnungen. Ihr Team der AWO-Begegnungstätte der Generationen.
(Alle Angebote finden mit begrenzter Teilnehmerzahl statt. Es gelten die üblichen Abstands- und Hygieneregeln.)

Montag, den 21.06.2021
10.00 – 11.00 Gemeinsam in Bewegung

Sie möchten etwas für Ihre Gesundheit und Fitness in Gemeinschaft tun? Bei diesem Kursangebot laden wir Sie herzlich zu einem Spaziergang in den Stadtpark mit gezielten Fitnessübungen ein. Wir treffen uns vor dem Eingang der Begegnungsstätte. Die Teilnahme am Kurs ist kostenlos. Eine Anmeldung ist nicht erforderlich.

10.00 – 16.00 Uhr Café der Generationen Kaffee + Kuchen auf der Terrasse

Dienstag, den 22.06.2021
13.00 – 16.00 Café der Generationen
Kaffee + Kuchen auf der Terrasse
15.00 – 17.00 Senioren Singkreis Treff im Garten

Mittwoch, den 23.06.2021
10.00 – 16.00 Café der Generationen
Kaffee + Kuchen auf der Terrasse
13.00 – 14.00 Gedächtnistraining (mit Anmeldung)

Donnerstag, den 24.06.2021
13.30 -15.00 Treffen des Englischkurses

Freitag, den 25.06.2021
10.00 – 16.00 Café der Generationen Kaffee + Kuchen auf der Terrasse
13.00 – 14.00 WhatsApp-Gruppe
15.00 – 16.30 Interkultureller Treff

Tagespflege Baunatal, ein Angebot für ältere Menschen, die im Laufe des Tages verschiedene pflegerische und unterstützende Hilfe benötigen. Die Mitarbeiter der AWO betreuen Ihre Angehörigen von Montag bis Freitag zwischen 8.00 und 16.00 Uhr.

Rufen Sie unter der Telefonnummer: 0561 – 95 38 00 09 an.

AWO
Familienbildungsstätte
Kasseler Str. 19, 34225 Baunatal
Nicole Lamm ☎ 0 56 01 / 96 50 39
Songül Hisman ☎ 0 56 01 / 96 50 39
Roswita Lohrey-Rohrbach (Leitung) ☎ 0 56 01 / 81 08

Suchen Sie einen Betreuungsplatz für Ihr Kind?

Möchten Sie Tagesmutter oder Tagesvater werden?
Wenn Sie Interesse haben, können Sie sich gerne bei uns melden.
Wir informieren Sie gerne!... auch in Coronazeiten....
zur Zeit jedoch nur telefonisch ..... 0151- 7211 3906 oder per Mail.
Sollten Sie uns nicht erreichen, hinterlassen Sie bitte eine Nachricht auf das Handy. Wir melden uns dann bei Ihnen.
Bleiben Sie gesund und bis bald!

Anna Becker - Beratung und Vermittlung
Kasseler Str. 19, Baunatal-Großenritte, 05601- 9690045, **0151 - 72113906**
kindertagespflege.awo@t-online.de - Anna Becker und Nicole Lamm

Gesangverein 1871 Baunatal-Altenbauna e.V.

150 Jahre Vereinsgeschichte

„Klappe“ für den TV-Auftritt

Am 21. Juli 1988 standen 50 Sängerinnen und Sänger des Gesangvereins Altenbauna gemeinsam mit ihrem Chorleiter Johannes Hübner vor der Fernsehkamera. Das Präsidium des Mitteldeutschen Sängerbundes hatte beim Saarländischen Rundfunk eine Empfehlung ausgesprochen, den Chor aufgrund seines internationalen Erfolgs in Druten/Holland, zu Dreharbeiten der neuen Volksmusiksendung „Kein schöner Land“ einzuladen.
Die Einladung wurde auch alsbald ausgesprochen und so konnten die Proben für den Auftritt beginnen. Tonaufnahmen und Außenaufnahmen mussten getrennt stattfinden. Tonaufnahmen waren im Stadtverordneten-Sitzungssaal im Rathaus Baunatal geplant, Außenaufnahmen im Schlosspark Wilhelmsthal.
Rund 10 Stunden stellte sich der Chor am Aufnahmetag mit Stimme, Disziplin und Geduld dem 11-köpfigen Fernsehteam des Saarländischen Rundfunks zur Verfügung.
Ab 9.30 Uhr begannen die Tonaufnahmen im Stadtverordneten-Sitzungssaal, der kurzfristig in ein Tonstudio verwandelt worden war. Als äußerst schwierig erwies es sich, die Lieder ohne störende Geräusche aufzunehmen (blättern in den Noten, husten, schwätzen). Sogar die Uhr im Sitzungssaal musste abgehängt werden.
Nach 4 Stunden waren die beiden Lieder „Ännchen von Tharau“ und „Hab oft im Kreise der Lieben“ ohne Fehler und einwandfrei aufgenommen, und Regisseur Arno Jos Graf war zufriedengestellt.

HNA ALLGEMEINE Kreis Kassel Samstag, 23. Juli 1988
„Klappe“ für TV-Auftritt des Chors Altenbauna

TV-Außenaufnahmen im Schlosspark

Als nächstes standen dann die Außenaufnahmen an. Gedreht wurde dann im Schlosspark Wilhelmsthal. Die Sängerinnen und Sänger präsentierten sich natürlich in ihrer Chorkleidung. Man fühlte sich fast wie bei echten Filmaufnahmen. Maskenbildner waren vorhanden und haben die Akteure geschminkt und „kameratauglich“ hergerichtet.
Sieben Stell- und Stimmproben waren erforderlich und forderten den Sängerinnen und Sängern alles ab. Das „Playback“ musste schließlich zu den eingespielten Liedern genauestens passen.
Am Schluss war man sich dennoch einig, es war eine tolle Erfahrung, und es hatte allen Teilnehmer*innen Spaß gemacht. So konnte man selbst einmal ermessen, wieviel Aufwand und Zeit für fünf Minuten Programm erforderlich waren. Nämlich 10 Stunden!

Wie geht es weiter mit der Vereinsgeschichte?
In einer der nächsten Ausgaben berichten wir über Jubiläen im Verein. Das erste Jubiläum fand bereits 1921 statt. Sie dürfen gespannt sein!

Lange mussten wir warten...aber jetzt dürfen wir wieder
Die nächsten Proben im Freien - nur bei gutem Wetter - finden vor der Gethsemanekriche in Altenbauna statt:
Donnerstag, 17. Juni 2021 - 18.00 Uhr
beide Chöre „VocaLisa“ und „CantoBene“
Donnerstag, 24. Juni 2021 - 18.00 Uhr „CantoBene“ - 19.15 Uhr - „VocaLisa“

Bitte eine Sitzgelegenheit mitbringen und die Hygieneregeln beachten!
Sie können gern vorbeikommen, zuhören und/oder mit uns singen.
Wir freuen unsauf Sie! Infos unter www.frauenchor-baunatal.de oder Telefon 0561 494777, Elvira Bülo

Chor mehrKlang des GSV Eintracht Baunatal

Wir proben wieder gemeinsam

Am vergangen Dienstag haben sich die Erwachsenen vom Chor mehrKlang zum erstenmal in diesem Jahr zu einer gemeinsamen Probe auf der Tribüne des Fußballplatzes an der Kulturhalle in Baunatal-Großenritte getroffen. Wir haben uns alle sehr gefreut einander wiederzusehen und waren uns einig, dass eine Probe per Zoom nicht eine gemeinsame Probe ersetzen kann. Nicht desto trotz war es eine gute Möglichkeit den Chor am Leben zu erhalten.
Nun haben wir zunächst mit den bereits bekannten Liedern wie „Junimond“ begonnen, um dann bereits während der Zoom-Proben begonnene Stücke wie „Liebeskummer lohnt sich nicht“ mit allen Sängerinnen und Sängern einzuüben. Bis auf Weiteres werden wir unsere Proben auf der Tribüne fortsetzen. Wer Interesse am Singen hat kann gerne einfach vorbeikommen. Nähere Informationen bei Rebecca Jakob, Tel.: 0157/76806108.
Auch die Mehrklangkids und Teens treffen sich jetzt wieder bei schönem Wetter in Marinas Garten. Weitere Infos bei Marina: 0178/2396407.

Mandolinen- und Gitarrengemeinschaft Nordhessen

Wir dürfen wieder!

Es ist soweit. Dem Orchester wurde die Freigabe zur Nutzung des Probenraums erteilt. Treffpunkt ist wieder dienstags, 20:00 Uhr im Vereinshaus Altenbauna, Am Erlenbach 5.
Neue Musiker sind herzlich willkommen. Ob Mandoline, Mandola, Gitarre, Baß oder Akkordeon – das Orchester freut sich über jede Unterstützung. Eine neue Mitspielerin konnte schon gewonnen werden – also nur Mut, Sie sind nicht allein!

Landfrauenverein Kirchbauna

Liebe Landfrauen,

wenn die Corona-Situation sich weiterhin positiv gestaltet, möchten wir euch zwei weitere Termine anbieten:
Am **Dienstag, 13. Juli 21** ist eine Tagesfahrt nach Erfurt zur Bundesgartenschau geplant.
Die Abfahrtszeit wird noch bekannt gegeben. Wer Interesse hat bitte bis spätestens 30.6. 21 bei Jutta Siebert anmelden, Tel. 0561-496181.
Für den zweiten Termin bitte schon mal den **Freitag, 2. Juli 21** vormerken. Das Ziel steht noch nicht genau fest und wird in den nächsten BN bekannt gegeben.

Landfrauenverein Hertingshausen

Kräutererkundung mit Anna Hutter

Wildkräuter in der Küche- das war das Spezialthema unserer 1. Veranstaltung seit langer Zeit. Und auch das Wetter spielte mit, sodass die geltenden Coronaregeln leicht einzuhalten waren. Sehr kurzweilig und launig, ausgesprochen kompetent und sachkundig zeigte Anna Hutter, ihres Zeichens Kräuterfrau, welche Wildkräuter in den meisten Gärten wachsen und oft als Unkraut angesehen werden. Selbst die in diesen Dingen beschlagenen Landfrauen staunten, was mit Wildkräutern alles möglich ist. Frau Hutter unterschied zwischen Gemüse -und Würzkräutern, wobei letztere nur gut dosiert benutzt werden sollten wegen der ätherischen Öle, während die Gemüsekräuter ohne Bedenken „eimerweise" zu genießen sind.
Unser 1. Wildkraut war das allseits bekannte **Gänseblümchen,** ein Würzkraut, an dem alles essbar ist, mit viel Bitterstoffen, das sehr gut als Salatkraut zu verwenden ist. Es reinigt und hilft bei Hautkrankheiten wie Neurodermitis etc. Auch an der **Vogelmiere,** ein Bodendecker mit zarten Wurzeln- deshalb immer mit der Schere abschneiden- ist alles essbar, es ist ein Gemüsekraut und enthält viel Vitamin C und Carotin. Immer nur frisch genießen. Der **Löwenzahn** enthält viele Bitterstoffe, die wichtig für den Körper sind und die man regelmäßig zu sich nehmen sollte, wobei eine kleine Menge reicht. Soll helfen gegen Trägheit, depressive Stimmung, schlechte Laune etc. Nur die ganz jungen, kleinen Blätter benutzen, geeignet für Salate, Fleisch, aufs Butterbrot.
Der **Giersch**, ein vitales Kraut mit einem kräftigen Wurzelstock unter der Erde, reinigt den Körper, gut bei Rheuma und Arthrose, und ist ein Gemüsekraut. Die großen Blätter nur äußerlich anwenden als Tee oder zur Zubereitung von Tinkturen, die jungen, zarten Blätter essen.
Ein weiteres Würzkraut ist der **Gundermann,** ein Bodendecker, für Pferde und Geflügel giftig, für den Menschen heilsam, weil er Schwermetalle aus dem Körper leitet. Er schmeckt wie Schafskäse und passt klein geschnitten besonders zu Fleisch und Käse. Auch die **Brennnessel** findet Verwendung in der Wildkräuterküche, wobei man nur die oberen Triebspitzen verwenden sollte. Sie hat ein nussiges Aroma und um die Brennhaare unschädlich zu machen entweder die Blätter knüllen und dann mit einem Nudelholz wälzen oder etwas abkochen.
Als Beispiel für die vielseitige Verwendung der Wildkräuter ein Rezept von Anna Hutter für **Kräuterlimonade:** Apfelsaft, 1 Zitrone, ein Strauß Giersch oder Gundermann. Kräuter grob zupfen oder mit dem Nudelholz zerdrücken, Zitrone in Scheiben schneiden, alles im Apfelsaft ziehen lassen. Zum Verzehr je nach Geschmack mit Wasser aufgießen.
Ein sehr informativer Nachmittag, locker aufbereitet von Anna Hutter, die Vieles rund um Kräuter, wie Seminare, Führungen etc. anbietet, auch als Geschenkgutschein möglich, weitere Informationen **unter www. haggefluester.de oder www. wildkraeuterweib.de.** Ein Dankeschön an die Landfrau, die ihren Garten zur Verfügung gestellt hat.

Liebe Landfrauen,

auch die Donnerstagswanderungen sollen wieder regelmäßig stattfinden, und zwar erstmals wieder am Donnerstag, den 17. Juni 21. Treffpunkt ist um 13:30 Uhr am Clubhausparkplatz. Geplant ist Wandern am Odenberg mit dem notwendigen Abstand und eigener Verpflegung. Unsere Wanderführerin Elke freut sich auf viele Mitwanderinnen und Mitwanderern.

Frau Hutter - li- mit einigenTeilnehmerinnen

von li nach re: Brennnessel, Giersch, Löwenzahn, Gundermann, Gänseblümchen, Vogelmiere

Digitales Familien-Kochtreffen

Wir laden **Kinder im Alter von 7 bis 11 Jahren** ein, die zusammen mit Familienangehörigen kochen. Mit dem Tablet übertragen wir aus unserer Küche das Kochen über ZOOM. So könnt ihr alle Schritte unseres Rezeptes genau verfolgen und wenn ihr Lust habt, auch selbst mitkochen. Die Rezepte und der Zugangslink werden nach der Anmeldung zugesandt.
Voraussetzungen für die Teilnahme sind: eine e-Mail-Adresse und ein Laptop oder ein Tablet oder Smartphone mit Kamera und Lautsprecher sowie Internetzugang.

Wann: Samstag, 19. 6. von 10 - 12 Uhr
Anmeldung: isabel.stroemer@gmx.de
Es wird gekocht:
Süßkartoffel-Möhrensuppe, pikante Muffins, Erdbeerschmaus

IG Hertingshausen

Hallo liebe Unterstützer*innen,

anbei schicken wir die Einladung zu einer Demo und Informationsveranstaltung .Wir freuen uns auf Unterstützung und hoffen auf rege Teilnahme.

Laut gegen Logistik -die Zweite-
Demonstration mit Umzug, am 21.06.2021, 17:30 - 19:15 Uhr

Treffpunkt: Mehrgenerationenspielplatz in Besse
Parkmöglichkeit direkt am MG-Spielplatz neben der Bilsteinhalle
Umzug: 17:45 Uhr Richtung „Binger Weg", dann Klapperweg und danach auf die Friedhofstraße bis vor die Bilsteinhalle (ca.30 Min.) anschließend Kundgebung direkt vor der Bilsteinhalle. Beachten: Corona Regeln einhalten und auf die Anweisungen der Ordner achten (1,50 m Abstand, jede Person trägt eine Maske über Mund und Nase), Musikinstrumente mitbringen (oder ähnliche Krachmacher) und alle Bekannten und Freund*innen mobilisieren (wir wollen mindestens 150 Leute werden!).

Liebe Unterstützer*innen,

die erste Schlacht ist gewonnen und hat dafür gesorgt das in Edermünde, zumindest auf dem Papier, ein neues politisches Bild entstanden ist. Darüber freuen wir uns sehr. Doch damit ist noch nicht die Entscheidung gegen Logistik in Edermünde gefallen.
Deshalb ruft die Bürgerinitiative (BI) Logistik Edermünde, mit der Unterstützung der IG Hertingshausen, am 21.06.21 um 17:30 Uhr, vor der konstituierenden Sitzung des Gemeindeparlamentes, zu einem Umzug und einer Kundgebung direkt vor der Bilsteinhalle (Friedhofstraße 17) in Besse auf.
Unter dem Motto, **„LAUT gegen Logistik – die Zweite"**, wollen wir den zukünftigen Gemeindevertreter*innen noch einmal deutlich machen, was wir als Bürger von diesem abstoßenden Klotz in der Gemeinde halten.
Wolfgang Heyer von der **„Bürgerinitiative am Wolfstall"** wird von dem Erfolg gegen das Logistikzentrum von Rewe in Friedewald, Hersfeld berichten, denn sie haben es geschafft! Außerdem wird uns der Künstler **Otto W. Werren**, aus Gudensberg unterstützen.
Die Parlamentarier*innen sind zu einem Statement/ Redebeitrag eingeladen. Jeder Teilnehmer*in hat die Möglichkeit seine Argumente gegen dieses geplante Logistikzentrum vorzutragen: als Redebeitrag oder Plakat
Unter Einhaltung der Corona Regeln, bitten wir Euch ab 17:30Uhr am MG-Spielplatz in Besse (neben der Bilsteinhalle) einzufinden.
„**LAUT gegen Logistik**" bedeutet auch, dass wir gemeinsam laut werden wollen. Dies geht am besten mit Musikinstrumenten und ähnlichem Gerät. Zwei Kochtopfdeckel können bei manch einem Parlamentarier Wunder wirken.

IG Hertingshausen . www.ig-hertingshausen.de

Selbsthilfegruppe Schlafapnoe Baunatal

Ende Juni, also am Freitag, dem 25ten, 18:30 Uhr

- geht es bei uns weiter - wir freuen uns darauf.Im alten Schulhaus, in Baunatal-Großenritte - neben der freiwilligen Feuerwehr - wie zuletzt (wann war das eigentlich?) Wir haben den größten Raum - 110 qm - für uns reserviert. Alle Geimpften und Getesteten und die anderen alle auch, sind herzlich willkommen. Es wird kein fixes Programm geben - wir wollen nur wieder einmal alle Mitglieder und Freunde unserer Gruppe, die kommen wollen, sehen und mit ihnen sprechen können. Alles Dinge, die so sehr in den letzten n 14 Monaten gefehlt haben - uns jedenfalls. Wir freuen uns. Bitte den Mundschutz mitbringen. Wenn Sie zusätzliche Fragen haben, können Sie auch unter der Telefonnummer 0172 5645739 oder per E-Mail infomail@schlafapnoe-baunatal.de Kontakt haben. Auf unserer Homepage unter http://www.schlafapnoe-kassel.de/ oder http://schlafapnoe-baunatal.de können Sie sich immer wieder eingehend informieren.
Termine
derzeit noch keine regelmäßigen Treffen. Wir wollen es langsam angehen lassen.

Die Beratungsstelle des Vereins „Frauen helfen Frauen im Landkreis Kassel e.V.“

Frauen helfen Frauen im Landkreis Kassel e.V.

An der Stadthalle 7 in Baunatal bietet zur Zeit nur telefonische Beratung an.

Sie erreichen uns unter der Tel.-Nr. 0561/4910434

Unsere Beratungszeiten sind:
Mo – Do 9.30 – 12.00 Uhr
Di und Do 14.00 – 16.00 Uhr

Deutsches Rotes Kreuz Ortsverein Baunatal

Werden Sie Fördermitglied im DRK Ortsverein Baunatal!

Deutsches Rotes Kreuz
Ortsverein Baunatal

Der Corona Virus hat viel von uns abverlangt!
Unser Alltag hat sich maßgeblich verändert.

Aber langsam nähern Wir uns wieder der Normalität.
Zwar noch mit kleineren Einschränkungen, aber es geht wieder Bergauf.
Damit es auch so bleibt, müssen Wir alle an einem Strang ziehen.

Trotz allem müssen wir uns weiterhin an die geltenden Spielregeln halten.
Nur so können wir gemeinsam diese Pandemie besiegen

Wir die aktiven Einsatzkräfte, sind allzeit bereit neben unserer normalen Arbeit, den Verpflichtungen in der Familie und dem üblichen Privatleben unsere Zeit den Menschen in Baunatal und dem gesamten Landkreis Kassel zu opfern um dort Hilfe zu leisten, wo sie am dringendsten gebraucht wird. Das machen wir voller Herzblut, zu jeder Tages- und Nachtzeit und, selbstverständlich, unentgeltlich.

Möchten auch Sie als **Firma oder Privatperson** unsere ehrenamtliche Arbeit unterstützen und/oder Fördermitglied beim DRK Ortsverein Baunatal werden und Gutes tun?

Nur zusammen sind wir stark!

Helfen Sie uns helfen und werden Sie Teil der DRK-Familie:

- Den Antrag finden sie unter **www.drk-baunatal.de**
- oder schreiben Sie uns an **info@drk-baunatal.de**

Sie möchten uns lieber einmalig oder mit einer wiederkehrenden Spende unterstützen?

Dann spenden Sie an:

Raiffeisenbank Baunatal
IBAN: DE80520641560000103004
BIC: GENODEF1BTA

Verwendungszweck: Spende für die Rotkreuz Arbeit

oder scannen Sie den **QR-Code** ein.

Spenden und andere Zuwendungen sichern unsere Existenz, da wir als ehrenamtlicher Verein nicht gewinnorientiert arbeiten.

Daher sind wir auf Spenden angewiesen, um unsere Arbeit auch zukünftig finanzieren zu können; sei es im Katastrophenschutz, bei Sanitätsdiensten, Erste-Hilfe-Kursen oder Blutspenden.

Mit Ihrer Spende helfen Sie uns, Unfallopfern oder kranken Menschen medizinische Hilfe zu leisten; Sie helfen jungen Menschen, ihren Weg im Leben zu finden und unterstützen Opfer unvorhersehbarer Katastrophen mit lebensnotwendigen Dingen und der zwischenmenschlichen Unterstützung, die sie dann am allernötigsten brauchen.

Danke, dass Sie uns helfen, zu helfen!

Bleiben Sie gesund

Ihr DRK Ortsverein Baunatal

Mit Blutspenden zum Lebensretter werden.

„ It's a Match „
Gleich und gleich gesellt sich gerne, aber Gegensätze ziehen sich magisch an. Beim Blutspenden schließt das eine, das andere nicht aus. Manchmal passen zwei zueinander, ohne es zu wissen.
Da trifft der wilde Punk auf die vornehme Prinzessin, der junge Kerl auf die ältere Dame, ein Hippie auf den geschäftigen Business-Menschen.
Auf den ersten Blick scheinen sie verschiedenen Welten anzugehören, aber taucht man tief hinab, direkt hinein ins Blut - sind sie wie füreinander gemacht und könnten gar nicht gleicher sein.

Denn das Wenige, das sie verbindet, eint ein Leben lang: ihre kompatible Blutgruppe! Werden auch Sie Blutspender und finden Ihr passendes Match.

Terminreservierung **ab sofort** unter **https://bit.ly/3515XVx**

Wir sagen **Danke**
Bleiben Sie gesund ***Ihr DRK Baunatal***

DARC - Amateurfunk Ortsverband F73

60. Jahrestag des Inkrafttretens des Antarktisvertrages

Der **Antarktisvertrag** ist eine Übereinkunft, die festlegt, dass die unbewohnte Antarktis zwischen 60 und 90 Grad südlicher Breite ausschließlich friedlicher Nutzung, besonders der wissenschaftlichen Forschung, vorbehalten bleibt. Er trat vor 60 Jahren am 23. Juni in Kraft. Daran möchten wir mit dem Sonderrufzeichen DR60ANT erinnern. Von Juni bis Jahresende bringt das DARC Team SES damit auch den SDOK 60ANT in die Luft.

Der DARC fördert dank eines Zuschusses der ARDC das Hamnet in EU

Der DARC ist erfreut mitzuteilen, dass er den europäischen Hamnet-Ausbau durch die Bereitstellung gesponserter Hardware für Linkstrecken unter Verwendung der AMPRNet IP-Adressen in Europa stärken und sichern wird. Ermöglicht wird dieses neue DARC-Projekt durch einen Zuschuss der Amateur Radio Digital Communications (ARDC), einer privaten Stiftung mit Sitz in Kalifornien (USA). Die Organisation vergibt seit 2019 Zuschüsse, wobei dieser ihr erster Zuschuss auf internationaler Ebene ist.
„Amateurfunk ist ein weltweites Hobby, und ARDC wollte vom ersten Tag an internationale Förderungen ermöglichen“, sagt ARDC-Präsident Phil Karn. „Eine Möglichkeit, dies zu tun, ist die Zusammenarbeit mit internationalen Organisationen, die den amerikanischen 501(c)(3) Anforderungen entsprechen und daher in der Lage sind, Förderungen in ihrer Region umzusetzen. Genau dies wird der DARC mit dieser Förderung tun – und deren Region umfasst ganz Europa. Wir sind gespannt, wie der DARC vorgehen wird und freuen uns darauf, ähnliche Partnerschaften mit anderen Organisationen außerhalb der USA einzugehen.“ „Die Partnerschaft mit einer Organisation wie der ARDC ist eine großartige Möglichkeit, die Ziele des DARC zu verfolgen, insbesondere die Förderung des Amateurfunks in Deutschland und Europa“, sagt Christian Entsfellner, DL3MBG, Vorsitzender des DARC. „Dies auf der Grundlage der großartigen Arbeit und in Erinnerung des verstorbenen Brian Kantor tun zu können, ist eine große Ehre. Wir freuen uns sehr, dass wir mit diesem Zuschuss dem europäischen Hamnet-Projekt einen großen Schub geben können“, so DL3MBG weiter. Als erste nicht-amerikanische 501(c)(3) äquivalente Organisation, die eine Förderung von der ARDC erhält, freut

sich der DARC auf die weitere Zusammenarbeit bei diesen und zukünftigen Projekten.

Unser nächster **OV-Abend on Air findet** am Mittwoch, den 16. Juni um 19:30 über das Relais DB0XE (145.775 MHz) statt. Ab 20:00 Uhr findet ein Videotreff im Konferenzraum des DARC statt.
Kontakt: Wolfhard Eidenmüller, DO5WE, OV Vellmar F73, Tannenweg 11, 34246 Vellmar, Tel. 0151-24173633, Mail: do5we@darc.de
Bericht zu Aktivitäten aus dem Ortsverband finden Sie im Internet unter www.ov-f73.de
Ausbildung: Zur Fortsetzung unserer langen Tradition der Ausbildung in der Region werden die Räumlichkeiten des DARC genutzt. Wann diese fortgesetz wird, werden wir rechtzeitig veröffentlichen.
DARC-Info: Unser Ortsverband ist einer von über 1.000 Ortsverbänden des Deutschen Amateur-Radio-Club e.V., dem größten Verband von Funkamateuren in Deutschland und die drittgrößte Amateurfunkvereinigung weltweit. Mit über 34.000 Mitgliedern vertritt der DARC die Interessen der über 67.500 Funkamateure in ganz Deutschland und engagiert sich bei der Förderung des Amateurfunks auf allen Ebenen – auch international.
Informationen gibt es im Internet unter **www.darc.de** oder telefonisch unter 0561-94988-0

Bestätigung von DR6ØANT

Repair-Café Baunatal

Repair Café Baunatal

Hilfe zur Selbsthilfe

Was macht man mit einem Stuhl, an dem ein Bein kaputt ist? Mit einer Küchenmaschine, die nicht mehr funktioniert? Mit einem PC, Laptop oder Drucker, die nicht mehr so wollen, wie es sein sollte? Kaputte Nähmaschinen, elektrische Eisenbahnen, stumpfe Messer, Kaffeemaschinen, Fahrräder. Was ist mit Ihren Gartenwerkzeugen?

Wegwerfen? Denkste!

Wir reparieren für Sie im Repair Café Baunatal!

Im Kinder- und Jugendzentrum ‚Second Home'
Friedrich - Ebert - Allee 20, 34225 Baunatal
(neben dem Parkstadion)

Termine Jahr 2021 - Annahme 10 - 12 Uhr:
Rückgabe - während der CORONA-Pandemie -
am gleichen Tag zwischen 16 und 18 Uhr

29. Juni - 27. Juli - 31. August - 28. September -
26. Oktober - 30. November

Bitte keine Großgeräte bringen! Unsere erfolgreiche Reparaturquote liegt bei 78% für die angenommenen Arbeitsaufträge von Kleidung - Holzarbeiten, Glasarbeiten, elektrische Eisenbahnen, Fahrräder, Computer, Notebooks, Nähmaschinen, Kleinelektronik, Spielzeug, elektrische Kleingeräte und alle Gartenwerkzeuge ...

Wir sind auf kleine Spenden angewiesen - die Arbeitszeit und unser Können stellen wir kostenfrei für Sie zur Verfügung.

http://repaircafe-baunatal.de
Facebook bitte über:
http://www.repaircafe-baunatal.de/service.html
Telefon: 0172 5645739

die weiteren Termine - sie können sich aber - je nach Inzidenzwert wieder ändern

Weiter geht's - es war auch Zeit...

Am letzten Dienstag im Monat - wie vorher immer jeden Monat - also den 29. Juni 2021, morgens von 10 Uhr bis 12 Uhr ist Annahme.
Wir sind wieder im Jugendzentrum - mit Annahme und Reparatur- unsere Besucher immer noch draußen vor der Tür. Aber am gleichen Tag ab 16 Uhr können die reparierten Sachen wieder abgeholt werden.
Das Kaffeetrinken und Kuchenessen müssen wir uns noch ein wenig verkneifen. Aber das kommt auch wieder - versprochen.
Für anstehende Fragen steht Ihnen unsere Telefonnummer 0172 5645739 - wie bisher auch - wieder zur Verfügung.

Hier noch einmal unsere Adressen für eine virtuelle oder direkte Kontaktaufnahme mit dem RepairCafé-Team:
Unter http://repaircafe-baunatal.de kann sich jeder Interessierte aktuelle Bilder unserer bisherigen Veranstaltungen ansehen.

Sie können uns auch gerne eine E-M@il an die Adresse infomail@repaircafe-baunatal.de schreiben. Wir bekommen jeden Tag Zuschriften über unsere Homepage im Internet. Danke dafür. Alle Fragen werden von uns, auf direktem Wege s o f o r t beantwortet - probieren Sie es aus, wir antworten garantiert und wirklich sofort!!

Jehovas Zeugen Baunatal

Gemeindezentrum „Königreichssaal", Baunatal, Oberzwehrener Str. 8

Infos für die Zuschaltung zu den online-Veranstaltungen am Donnerstag, 19 Uhr, und Sonntag, 10 Uhr, über www.jw.org oder Anfragen bei jehovaszeugen@baunatal.org, Tel.: 0561/45046089, Radiosendung am Sonntag, 20.06.2021, 6:45-7:00 Uhr, Bayern 2 - Positionen, Thema: Dem Sport den richtigen Platz zuweisen

Das Beschulen unseres Gewissens
Eine Aufgabe, die sich nicht delegieren lässt, weder an staatliche Schuleinrichtungen noch andere Bildungssysteme. Blanko-Impfpässe gestohlen, Rücksichtslosigkeiten statt des respektvollen Umgangs mit anderen: Wenn letztendlich unser Gewissen in den Dornröschenschlaf geht, hat das fatale Folgen. Die Bibel rät: „Behaltet ein gutes Gewissen" (1. Petrus 3:16). Will das Gewissen, dass ich mich um es kümmere? Um ein gutes Gewissen zu haben und zu behalten, hat die Bibel den Tipp: sein „Wahrnehmungsvermögen durch Gebrauch zu üben, um zwischen Richtig und Falsch zu unterscheiden" (Hebräer 5:14). Wenn das Gewissen gut funktioniert, hilft es dabei, gute Entscheidungen zu treffen und Entscheidungen, die schon getroffen sind, richtig zu beurteilen, verlangt eigenverantwortliches Handeln.

Wenn das Gewissen seine Funktion aufgibt
Gibt es das, dass Menschen ganz komplett ohne Gewissen auf die Welt gekommen? Die Bibel teilt in Römer 2:15 mit, dass jeder Mensch von Gott mit einem inneren Empfinden für Recht und Unrecht ausgestattet wurde, „wie ein Gesetz, geschrieben in das Herz." Das moralische Empfinden kann uns damit als Kompass den richtigen Weg aufzeigen um Probleme zu vermeiden und wie ein Freund guten Rat geben und helfen, eigene Ziele zu erreichen – wer auf sein Gewissen hört. Komplett ignoriert kann es dazu führen, „jedes moralische Empfinden verloren zu haben" (Epheser 4:19). Einmal verloren - für immer verloren? Oder lässt sich da noch was machen, wieder freizulegen und wieder zum Leben zu erwecken?

"Prägt unser Sein immer das Bewusstsein?"
Völlig losgelöst von schwierigen Lebensumständen, schlechter Behandlung, Fehlschlägen, genetischer Defizite, trotz alledem steht jedem die Fähigkeit das eigene Gewissen zu nutzen als Geschenk Gottes an alle zur Verfügung. Familie, Kultur und Freunde mögen einerseits einen gewissen Standard als Orientierung vorgeben. Sich an Werten der Nächstenliebe zu orientieren, sich "in allem ehrlich zu benehmen" (Hebräer 13:18), oder sich auf die Fahnenstange zu schreiben: "geht vielmehr freundlich miteinander um, seid von Herzen mitfühlend" (Epheser 4:32), es abzulehnen "Gewalt zu lieben" (Psalm 11:5), bringt unser moralisches Empfinden auf eine gesonderte Ebene, die uns selbst, andere und den Schöpfer des Gewissens glücklich machen kann. Dein Gewissen zeigt dir, wer du bist und welche Werte du vertrittst. Was sagt mir mein Gewissen über mich?

Was rät mir mein Gewissen?

Evangelische Kirchengemeinden in Baunatal

Wochenspruch zum 3. Sonntag nach Trinitatis:
Der Menschensohn ist gekommen, zu suchen und selig zu machen, was verloren ist.
(Lukas 19,10)

Herzliche Einladung zu den Gottesdiensten am Sonntag, 20. Juni 2021

Altenbauna Friedenskirche
10.00 Uhr Gottesdienst
Pfarrer Muth
Alternativangebote: www.kirche-altenbauna.de

Baunatal-Mitte Gethsemanekirche
10.00 Uhr Gottesdienst
Pfarrer Törner

Altenritte Heilandskirche
10.45 Uhr Gottesdienst in der Kirche
Lektoren Dr. Schmoll-Claus und Claus

Großenritte Kreuzkirche
9.30 Uhr Vorstellungs-Gottesdienst der Konfirmandinnen und Konfirmanden (Grp. 3) per Internet und Telefon - Pfarrer Bechtel

Kirchbauna Wehrkirche
9.30 Uhr Gottesdienst
Pfarrerin Luttropp-Engelhardt
10.30-18 Uhr Offene Kirche

Hertingshausen Elisabethkirche
10.30 Uhr + 11.30 Uhr Taufgottesdienste
Pfarrerin Luttropp-Engelhardt
Zusätzlich Gottesdienste zum Mitnehmen.

Rengershausen Ev. Kirche
10.00 Uhr Gottesdienst in Guntershausen
Pfarrerin Brede-Obrock
Zusätzlich „Gottesdienste für zuhause“

Guntershausen Ev. Kirche
10.00 Uhr Gottesdienst
Pfarrerin Brede-Obrock
Zusätzlich „Gottesdienste für zuhause“

Die Landeskirche empfiehlt ab einer Inzidenz von 200 keine Präsenzgottesdienste zu feiern.
Die letzte Entscheidung liegt jedoch bei den Kirchenvorständen der einzelnen Gemeinden und berücksichtigt neben der Entwicklung der Infektionszahlen u.a. auch die örtlichen Gegebenheiten.

Für die geöffneten Kirchen gelten folgende Sicherheits- und Hygieneregeln:

- ***Die Einlasszahl ist begrenzt und abhängig von der Größe und den Gegebenheiten der Kirche. Bitte haben Sie Verständnis, wenn Sie unter Umständen nicht eingelassen werden können, weil alle ausgewiesenen Plätze belegt sind!***
- ***Das Betreten der Kirchen ist nur mit einer FFP2-Maske oder einer sogenannten OP-Maske mit Zertifizierung erlaubt! Die Hände sollten möglichst vorab desinfiziert werden!***
- ***Bitte setzen Sie sich nur auf die markierten Plätze, die in einem Sicherheitsabstand von 1,50 – 2 m ausgewiesen sind!***
- ***Halten Sie beim Betreten und Verlassen der Kirche in jedem Fall einen Sicherheitsabstand von mindestens 1,50 m ein!***

Die aktuellen landeskirchlichen Verlautbarungen zum Thema sowie Hinweise auf online abrufbare Gottesdienste und digitale Gebetsformate finden Sie im Internet unter *www.ekkw.de*

Infos zu Konfirmation, Taufe, Trauung oder Sondergottesdiensten erhalten Sie in den Pfarrämtern.

Wir halten Sie hier sowie auf Facebook (@kirchenbezirk.baunatal) und ggf. auf den Homepages der einzelnen Kirchengemeinden auf dem Laufenden und sind für Sie erreichbar: *Die Telefonnummern der einzelnen Pfarrämter finden sie auf den folgenden Seiten.*

Evangelische Kirchengemeinden in Baunatal

Liebe Baunatalerinnen und Baunataler,

wie viele Feste haben Sie in den letzten 15 Monaten nicht gefeiert? Wie viele Hochzeiten sind verschoben worden, bei wie vielen runden Geburtstagen musste ein Geburtstagsbrief reichen oder das Anstoßen mit Sekt per Video-Konferenz? Und die Feste, die waren: wie kompliziert war das mit den Hygienevorschriften, mit der Beschränkung der Anzahl von Gästen, wenn überhaupt möglich.

Dabei tun Feste so gut - raus aus dem Alltag, Menschen, Freunde treffen, reden, gut essen, singen, spielen, tanzen.
Sicher, manches Fest wurde vor Corona vielleicht zu groß geplant, aufwendig und teuer. Und auch mit hohen Erwartungen an diesen einen lang ersehnten Tag. Das führte bestimmt auch zu so mancher Enttäuschung.

Für mich sind die Feiern an den Wendepunkten des Lebens wichtig, weil sie die Schwelle für das Neue absenken, weil man sich der Gemeinschaft mit anderen und der Unterstützung von Familie und Freunden versichert, weil man innehalten und auf Gottes Wort für den neuen Lebensabschnitt hören kann. Die Konfirmation zum Beispiel. Früher war die Konfirmation der Schlusspunkt der Schulzeit und der Beginn der Lehre. Das ist heute nicht mehr so und äußerlich ändert sich im Leben der Jugendlichen noch nichts. Aber es wird durch die Konfirmation deutlich, dass die Kinder keine Kinder mehr sind, sondern immer mehr eigene Entscheidungen treffen. Wie eben die: Will ich zu Gott und seiner Gemeinde gehören? Dass die Kinder in den Konfirmandenunterricht gehen, das können die Eltern noch vorschreiben, wenn sie es wollen. Aber die Konfirmation ist dann allein die Entscheidung der Konfirmandin und des Konfirmanden.

Im Gegensatz zu kirchlichen Hochzeiten und Taufen sind die Konfirmationen nur etwas verschoben. Aber sie werden äußerlich meist anders gefeiert als sonst. Mit weniger Gästen vielleicht, einfacher. Aber was wir genau so fröhlich und festlich feiern: den Segen Gottes, der mit uns geht durch gute und schwere Zeiten, die Liebe Gottes zu uns und die Gemeinschaft untereinander.

Das ist für mich das tröstliche: auch jetzt können wir feiern, uns freuen, dankbar sein. Weil wir leben und Gott mit uns geht.

Ich wünsche allen, die in den nächsten Wochen konfirmiert werden, dass ihr dann sagen könnt:
„Dies ist der Tag, den der HERR macht; lasst uns freuen und fröhlich an ihm sein.“
(Psalm 118,24)

Das wünscht Christiane Kupski,
Pfarrerin von Großenritte-Altenritte 2

Evangelische Kirchengemeinden in Baunatal

Übergemeindliche Angebote

Ev. Kirchenbezirk Baunatal

Ev. Kirchenbezirk Baunatal
1. Vorsitzender: Pfarrer Dirk Muth
2. Vorsitzender: Jürgen Heil
E-Mail: pfarramt2.altenbauna@ekkw.de
Tel.: 0561 - 492744
www.kirchenkreis-kaufungen.de

Kirchenbüro Baunatal - Schauenburg
Markt 5 - Haus der Begegnung, Marktplatz 5
Bürozeiten: montags - freitags 9.00 - 13.00 Uhr
Tel.: 05 61 - 20 222 16 - derzeit bitte vorige telef. Anmeldung!
Kontakt: Verwaltungsassistenz Astrid Hammerschmidt
E-Mail: kirchenbuero.baunatal-schauenburg@ekkw.de

Aufgrund der aktuellen Situation Corona-bedingt werden derzeit nur reduziert Präsenzgottesdienste angeboten. Die alternativen Angebote der Gemeinden finden Sie auf diesen Seiten.

Bleiben Sie behütet!

Es grüßen Sie die Mitglieder aller Kirchenvorstände und das Baunataler Pfarr-Team

Pfarrer Gerd Bechtel, Pfarrerin Andrea Brede-Obrock, Pfarrerin Christiane Kupski, Pfarrerin Corinna Luttropp-Engelhardt, Pfarrer Dirk Muth, Pfarrer Günter Törner

Radtour nicht nur zu Pfingsten

Die Kirche feiert Geburtstag!

Noch bis Anfang Juli 2021 können Sie einzelne oder alle evangelischen Kirchen Baunatals mit dem Fahrrad anfahren und mit Hilfe eines Actionbounds Geschichten und Lieder hören und Aufgaben lösen. Mit der App „Actionbound", die Sie auf Ihr Handy laden und diesem QR-Code können Sie starten!
Zu Fuß oder mit dem Auto geht es natürlich auch!

Viel Vergnügen !

Veranstalter: Evangelischer Kirchenbezirk Baunatal

Gottesdienste - jeweils 14 Uhr

13.6.21	Elmshagen	Burgruine Falkenstein
27.6.21	Metze	Am Junkerskopf/Grillhütte Metze
4.7.21	Hoof	Kleingartengelände Burgberg
18.7.21	Elgershausen	Wanderparkplatz im Firnsbachtal
1.8.21	Großenritte	Am Forsthaus Großenritte (Vor der Burg 24)
8.8.21	Sand	Kurpark
22.8.21	Breitenbach	Langenberger Hute / Grillhütte
5.9.21	Besse	„Mitte Deutschlands"
19.9.21	Niedenstein	Weide unterhalb Hessenturm (Parkplatz Wegelänge/Waldkindergarten)

Gottesdienste an Plätzen, die über Wanderwege gut zu erreichen sind.

Für alle, die gern in der Natur sind, herzliche Einladung!

Nähere Informationen unter:
www.naturpark-habichtswald.de

Schick uns Dein Lied!
Wir suchen es!

Welches Lied singen Sie am liebsten im Gottesdienst? Was ist Ihr persönlicher Hit? Genauer gefragt: Wir suchen die Top 5 für das neue Gesangbuch, das bis 2030 erscheinen soll. Zunächst digital, später auch in gedruckter Form.

Dabei können Sie uns unterstützen. Schicken Sie uns Ihre Lieblingshits, also genau die Songs, die auf jeden Fall im neuen Gesangbuch stehen müssen. Tun Sie das über www.ekd.de oder gleich hier:

EVANGELISCHE KIRCHE VON KURHESSEN-WALDECK

Evangelische Kirchengemeinden in Baunatal

Angebote der Diakonie

Diakonie Hessen - Diakonisches Werk in Hessen und Nassau und Kurhessen-Waldeck e.V.
Kölnische Straße 136, 34119 Kassel

Diakonisches Werk Region Kassel
Herrmannstraße 6, 34117 Kassel

Pflegeteam der Diakoniestationen Baunatal

Ansprechpartnerin Frau Heß, Telefon 0561-4917882
Markt 5 - Haus der Begegnung, Marktplatz 5, Altenbauna

Ansprechpartnerin Frau Fuks, Telefon 0561-4916596
An der Stadthalle 9, Altenbauna

Termine nach telefonischer Vereinbarung

Fachberatungsstelle Wohnen

Unsere Beratung findet wieder donnerstags im Beratungsraum des Markt 5 - Haus der Begegnung, Marktplatz 5, statt.
Bitte unbedingt vorher einen Termin vereinbaren!

Simone Partl, Tel. 0174 - 2371433 oder 05671 - 797
Mail: wohnen@dw-region-kassel.de; www.dw-region-kassel.de

Diakonieticket

Die Ausstellung des Berechtigungsausweises in Altenbauna, Markt 5 - Haus der Begegnung, findet derzeit nicht statt.

Nähere Infos unter Tel.: 0561 - 71288 25

Suchtberatung

Frau Michaela Jung, Altenbauna, Markt 5 - Haus der Begegnung

Sprechzeiten: telefonisch montags - donnerstags, 10 - 12 Uhr unter 0151-62815334 oder 0561-938950

Allgemeine Sozialberatung

Diakonisches Werk Kassel: Herrmannstr. 6, Kassel

dienstags und freitags, 10.00 – 12.00 Uhr - nach telefonischer Vereinbarung unter 0561-71288-42+16

Migrationsberatung und Beratung für Aussiedler + Ausländer

Migrationsberatung für erwachsene Zuwanderer (MBE) und Beratung für Aussiedler + Ausländer mit festem Aufenthaltsstatus

Frau Elvira Sheljaskow, Stadtteilzentrum am Baunsberg, Baunatal-Altenbauna, Bornhagen 3
Sprechzeiten: (donnerstags, 9.00 - 12.00 Uhr); Termine nach Vereinbarung unter Telefon 0561-4992375 (donnerstags)

Hospizverein Kassel e. V.

Geschäfts- und Beratungsstelle: Die Freiheit 2, Kassel
Beratungstermine nach Vereinbarung: Tel. 0561-7004/162

Kleiderladen Sprungbrett

Aufgrund der Pandemie ist auch der Kleiderladen der Diakonie in Kassel derzeit geschlossen.

Die Lagerkapazitäten sind an ihre Grenzen gelangt. Somit kann auch in Baunatal derzeit keine Kleidung angenommen bzw. weitergegeben werden. Bitte haben Sie Verständnis.

Altenbauna

Pfarramt Baunatal-Altenbauna
Gemeindebezirk 2 - Pfarrer Dirk Muth
Unter den Eichen 6 a, Tel. 0561 - 492744
E-Mail: pfarramt2.altenbauna@ekkw.de

Gemeindebezirk 1 - Pfarrer Günter Törner
(Ahornweg, Akazienallee, Buchenweg, Dürerstraße, Kastanienweg, Mozartstraße)
Rudolf-Diesel-Straße 23, Tel 05601 – 968958,
Mobil 0173 – 8734859, pfarramt1.altenbauna@ekkw.de

AWO Altenzentrum Baunatal, Am Goldacker 4
Pfarrerin Corinna Luttropp-Engelhardt
An der Kirche 10, Baunatal-Kirchbauna, Tel 0561–494204,
Fax 05 61 – 9 49 12 40, pfarramt.kirchbauna@ekkw.de

Gemeindebüro, Kerstin Gleichner, Markt 5 - Haus der Begegnung, Marktplatz 5, Tel. 0561-4915417 und Fax 4915438
E-Mail: gemeindebuero.altenbauna@ekkw.de
Bürozeiten: dienstags + freitags von 9.00-13.00 Uhr
donnerstags von 12.30-16.30 Uhr, www.kirche-altenbauna.de
- derzeit nur telefonisch

Gemeindepädagogin Kerstin Werkmeister,
Tel. 0561-45068140, E-Mail: kerstin.werkmeister@ekkw.de

Friedenskirche Altenbauna

Sonntag, 20. Juni 2021
10.00 Uhr Gottesdienst in der Friedenskirche (Pfr. Muth)

Gottesdienstvorschau

Sonntag, 27. Juni 2021
10.00 Uhr Gottesdienst in der Friedenskirche (Pfr. Muth)

Evangelische Kirchengemeinden in Baunatal

Markt 5 - Haus der Begegnung

Aktuelles aus dem Kinderkleiderladen im Haus der Begegnung

Da der Kinderkleiderladen ab 01.07.2021 wieder zu den gewohnten Zeiten für Sie öffnen möchte, folgende Bitte:

Auf Grund der langen Corona-Schließung müssen wir Platz schaffen.
Die im Kleiderladen befindliche Winter-Kleidung, die bis Dezember 2020 abgegeben wurde, wird deshalb als Spende an das Diakonische Werk weitergegeben.

Sollten Sie nicht damit einverstanden sein, holen Sie Ihre Winterware bis zum 30.06.2021 im Kinderkleiderladen ab!

Vereinbaren Sie dazu einen Termin im Gemeindebüro bei Frau Gleichner Tel.: 0561-4915417 vom 14. – 30. Juni 2021

Wir freuen uns, Sie ab 01.07.2021 unter den bekannten Hygiene-Regeln (Maske und Abstand) wieder zu sehen.

Ihr Team vom Kinderkleiderladen

Baunatal - Mitte

Pfarrer Günter Törner
Rudolf-Diesel-Str. 23, 34225 Baunatal
Tel. 05601-968958
Mobil 0173-8734859
E-Mail: mail.gt@web.de
Internet: www.kibaum.de

Gemeindebüro, Peter Schulz, Rudolf-Diesel-Str. 23 in der Gethsemanekirche, Tel. 0561-494279
Bürozeiten: dienstags von 10.00 bis 12.00 Uhr und donnerstags von 16.00 bis 18.00 Uhr

Gethsemanekirche Baunatal-Mitte

Sonntag, 20. Juni 2021
10.00 Uhr Gottesdienst (Pfr. Törner)
Gottesdienstvorschau
Sonntag, 27. Juni 2021
10.00 Uhr Gottesdienst (Prädikantin Hirschberger)

Großenritte-Altenritte

Pfarrer Gerd Bechtel
Kirchweg 6, Tel. 05601-8335
E-Mail: Gerd.Bechtel@ekkw.de

Pfarrerin Christiane Kupski
Am Lohküppel 3, Altenritte, Tel. 0561-494214
E-Mail: Christiane.Kupski@ekkw.de
Präsenzzeit Pfarrbüro: donnerstags 15 - 18 Uhr

Gemeindebüro, Kerstin Köhler,
Kirchweg 3, Tel. 05601-87480
E-Mail: Gemeindebuero.Grossenritte@ekkw.de
Bürozeiten: dienstags, 13.30-16.30 Uhr und freitags 8.00-12.00 Uhr

Jugendarbeit, Jan Krämer, Kirchweg 3,
Tel. 0178-8948478, E-Mail: Jan.Kraemer@ekkw.de
Bürozeiten: dienstags 12.00-15.00 Uhr + freitags 14.00-16.00 Uhr

Küsterdienste Kreuzkirche Großenritte: Inge Lenz,
Tel. 05601-87401; Lisa-Marie Vogel, Tel. 05601-8956107

Küsterdienste und Gemeindehaus Altenritte:
Ruth Oberg, Tel. 0561-4912364
Anika Cnyrim, Tel. 0561-40088442

Evangelische Kirchengemeinden in Baunatal

Kreuzkirche Großenritte

Sonntag, 20. Juni 2021

9.30 Uhr Vorstellungs-Gottesdienst der Konfirmandinnen und Konfirmanden (Gruppe 3) per Internet und Telefon (Pfr. Bechtel)

Gottesdienstvorschau

Samstag, 26. Juni 2021

Konfirmationsgottesdienste (Pfrin. Kupski)

Sonntag, 27. Juni 2021

10.45 Uhr Gottesdienst in der Kirche (Pfrin. Kupski)

18.00 Uhr Abendmahlsgottesdienst für alle Konfirmierten (Pfrin. Kupski)

In den Kirchenkästen an den Toren unserer Kirchen werden weiterhin Gottesdienste für Zuhause angeboten.

Heilandskirche Altenritte

Samstag, 19. Juni 2021

Konfirmationsgottesdienste (Pfrin. Kupski)

Patricia Benn
Melissa Eisfeld, Schlehenweg 6
Jona Goldmann
Anabel Grundei
Lilly-Marie Jordan
Linus Malte Jordan
Hannah Lassahn, Görlitzer Str. 36
Hannah Maßmann, Kampfeldweg 11
Cathleen Rein
Camila Sanchez Espinosa, Beim Stück 11A
Denni Termer, Hagebuttenweg 16
Laura Ziegler

Sonntag, 20. Juni 2021

10.45 Uhr Gottesdienst in der Kirche (Lektoren Frau Dr. Schmoll-Claus und Manfred Claus)

18.00 Uhr Abendmahlsgottesdienst für alle Konfirmierten (Pfrin. Kupski)

Gottesdienstvorschau

Sonntag, 27. Juni 2021

9.30 Uhr Gottesdienst aus dem Pfarrhaus per Internet und Telefon (Pfrin. Kupski)
– kein Gottesdienst in der Kirche

In den Kirchenkästen an den Toren unserer Kirchen werden weiterhin Gottesdienste für Zuhause angeboten.

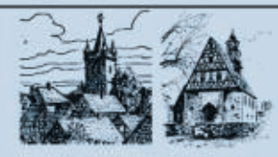

Gottesdienst im Internet und am Telefon jeden Sonntag um 9.30 Uhr

Um den Gottesdienst am **Festnetztelefon** mitzufeiern, wählen Sie bitte die Nummer:

030 5679 5800

Nach der Aufforderung geben Sie ein:

8755 9863 61#, danach #34225#

und folgen Sie ggf. der weiteren Ansage

Wenn Sie per Zoom am **PC, Laptop oder Smartphone** teilnehmen möchten, lesen Sie einfach den nebenstehenden QR-Code ein oder schreiben Sie eine Email an Christiane.Kupski@ekkw.de oder Gerd.Bechtel@ekkw.de.
Wir schicken Ihnen gerne den Link.

(Zoom-Meeting-ID: 875 598 6361 - Kenncode: 34225)

Kinder und Jugendliche

Unsere erste Kinderzeitschrift ist am Start. Sie ist voll mit Bastelideen, Impulsen, Geschichten, Rätseln und vielem mehr.
Für alle Kinder ab ca. 5 Jahren geht es ans Basteln, Werkeln und Lesen. Die Zeitschriften werden in den Kirchenkästen in Großenritte und Altenritte ausliegen.
Infos zum genauen Erscheinungstag wird es auf *rittejugend.de* und auf unserer Instagram-Seite geben (*instagram.com/rittejugend*).
Wir freuen uns auf viele fröhliche Leser und Leserinnen.

Evangelische Kirchengemeinden in Baunatal

Motivation Monday

Mit unserem neuen Jugendprojekt kümmern wir uns ab sofort um die schlimmste Zeit in der Woche: Den Montagmorgen.
Auf unserem Instagram-Kanal (instagram.com/rittejugend) wird jeden Montag um 06:30 Uhr ein kurzer Impuls online gehen, wo es um Motivation, Glaube, Selbstwert und vieles mehr geht. Eine Gruppe von Jugendlichen Ehrenamtlichen präsentiert ihre Ideen und Tipps für einen guten Wochenstart. Die ersten Folgen sind schon online. Schaut gern mal rein und lasst Euch motivieren!

Erwachsene

Heilandskirche Altenritte
Eine virtuelle Kirchenführung von Thomas Erler
Das Video ist unter YouTube: Heilandskirche Altenritte
oder: *https://youtu.be/MJeNzpvq8fM* zu finden.

Kirchbauna

Pfarrerin Corinna Luttropp-Engelhardt
An der Kirche 10,
Tel. 0561-494204, Fax 0561- 9491240
E-Mail: pfarramt.kirchbauna@ekkw.de
Homepage: www.kirchekbhh.de

Gemeindebüro, Claudia Trinter, An der Kirche 10
Tel. 0561-9491242, Bürozeiten: dienstags und freitags von 9.00 - 12.00 Uhr, derzeit nur telefonisch

Küster Manfred Wambach**,** Heiligenbergstr. 10,
Tel. 0561-496366

Jugendmitarbeiter Michael Koch, Tel. 0157-32418876

Vermietung Paul-Schneider-Haus, An der Kirche 10:
Ev. Pfarramt Kirchbauna

Förderverein Ev. Wehrkirche Baunatal-Kirchbauna e.V.
Kontakt: Diana Plettenberg, Meißnerstr.6a, Tel. 0561-4910813
Raiffeisenbank: IBAN: DE03 5206 4156 0000 6222 73

Wehrkirche Kirchbauna

Sonntag, 20. Juni 2021
9.30 Uhr Gottesdienst (Pfrin. Luttropp-Engelhardt)
10.30 -18 Uhr Offene Kirche

Gottesdienstvorschau
Sonntag, 27. Juni 2021
10.00 Uhr Konfirmation (Pfrin. Luttropp-Engelhardt)
12 - 18 Uhr Offene Kirche

Es werden folgende Jungen am Sonntag, 27. Juni 2021 um 10.00 Uhr in Kirchbauna konfirmiert:

Arthur Barthel	
Andre Beyer	Eifelstr. 8A
Kane Collin Schmitt	Hermann-Schafft-Str. 62

Vor dem Paul-Schneider-Haus

Posaunenchor, Freitag, 18.06., 19.00 Uhr
Achim Hartung

Konfirmanden, Dienstag, 22.06., 16.30 Uhr
Pfrin. Luttropp-Engelhardt

Andachten und Informationen finden Sie weiterhin auf unserer Homepage: *kirchekbhh.de*

Hertingshausen

Pfarrerin Corinna Luttropp-Engelhardt
An der Kirche 10
Tel. 0561-494204, Fax 0561- 9491240
E-Mail: pfarramt.kirchbauna@ekkw.de
Homepage: www.kirchekbhh.de

Kirchenzentrum, hinter der Kirche

Ansprechmöglichkeiten im Ort: Küsterin Gertrud Sinning, Auf der Heide 12, Tel. 05665-7177 und alle Kirchenvorsteher

Jugendmitarbeiter Michael Koch, Tel. 0157-32418876

Gemeindebüro, Claudia Trinter, An der Kirche 10,
Tel. 0561-9491242
Bürozeiten: dienstags und freitags von 9.00 - 12.00 Uhr,
derzeit nur telefonisch

Förderverein Ev. Kirchengemeinde Hertingshausen e.V.
Kontakt: Karin Müller, Tel. 05665-6794, Kafi.mueller@t-online.de
Raiffeisenbank: IBAN: DE 36 52064156 0000 503339

Elisabethkirche Hertingshausen

Sonntag, 20. Juni 2021
10.30 Uhr Taufgottesdienst (Pfrin. Luttropp-Engelhardt)

11.30 Uhr Taufgottesdienst (Pfrin. Luttropp-Engelhardt)

Gottesdienstvorschau
Sonntag, 27. Juni 2021
10.00 Uhr Konfirmation in Kirchbauna
(Pfrin. Luttropp-Engelhardt)

Jugendliche im Kirchgarten

Konfirmanden, Dienstag, 22.06., 15.30 Uhr
Pfrin. Luttropp-Engelhardt

Evangelische Kirchengemeinden in Baunatal

Andachten und Informationen finden Sie weiterhin auf unserer Homepage: *kirchekbhh.de*

Rengershausen

Pfarrerin Andrea Brede-Obrock
Zum Felsengarten 13, Rengershausen
Tel. 0561-492691, Fax 0561-9499433
E-Mail: pfarramt2.rengershausen-guntershausen@ekkw.de

Predigtbeauftragter Pfarrer Roland Kupski

Gemeindebüro, Christiane Kurz, Zum Felsengarten 13, Tel. 0561-492691, Bürozeiten: mittwochs, 15.00 - 18.00 Uhr

Jugendmitarbeiter Michael Koch, Tel. 0157-32418876

Küsterin Melanie Leister, Tel. 0561-4916008

Ev. Kirche Rengershausen

Sonntag, 20. Juni 2021
„Gottesdienste für zuhause“ an der Kirche und am Gemeindehaus.

Gottesdienstvorschau

Sonntag, 27. Juni 2021
„Gottesdienste für zuhause“ an der Kirche und am Gemeindehaus.

Guntershausen

Pfarrerin Andrea Brede-Obrock
Zum Felsengarten 13, Rengershausen
Tel. 0561-492691, Fax 0561-9499433
E-Mail: pfarramt2.rengershausen-guntershausen@ekkw.de

Predigtbeauftragter Pfarrer Roland Kupski

Gemeindebüro, Christiane Kurz, Zum Felsengarten 13, Tel. 0561-492691, Bürozeiten: mittwochs, 15.00 - 18.00 Uhr

Jugendmitarbeiter Michael Koch, Tel. 0157-32418876

Küsterin Gerlinde Schellscheidt, Tel. 05665-6209

Ev. Kirche Guntershausen

Sonntag, 20. Juni 2021
10.00 Uhr Gottesdienst (Pfrin. Brede-Obrock)
zusätzlich Gottesdienste für zuhause“ an der Kirche

Gottesdienstvorschau
Sonntag, 27. Juni 2021
18.00 Uhr Gottesdienst (Pfrin. Brede-Obrock) im Kirchgarten
zusätzlich Gottesdienste für zuhause“ an der Kirche

Sie möchten Ihr Kind taufen lassen?
Melden Sie sich bei uns und wir werden gemeinsam einen Termin für eine schöne Taufe im Kreis der Familie mit Ihnen finden!

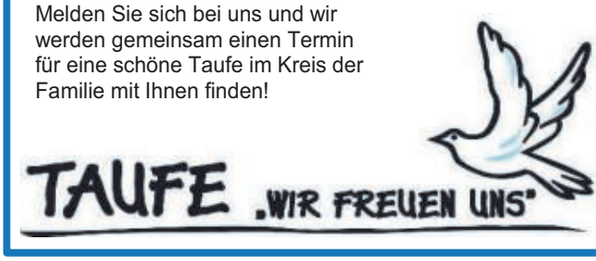

Wicke BESTATTUNGEN
www.wicke-bestattungen.de / info@wicke-bestattungen.de
0561 - 949 18 19
Stammhaus
Baunatal-Altenbauna, Lärchenweg 4
am Hauptfriedhof Baunatal
Baunatal-Kirchbauna, Hunsrückstraße 3

Kirchennachrichten

Neuapostolische Kirche

Neuapostolische Kirche Baunatal Am Goldacker 19, 34225 Baunatal

Ich glaube

an den Heiligen Geist, und die eine, heilige,
allgemeine und apostolische Lehre.

Neuapostolische Kirche
www.nak.org

LIVE Gottesdienste Neuapostolische Kirche via YouTube:
http://videogottesdienst.nak-west.de jeweils Sonntags Beginn: 10.00 Uhr
Telefon 069 5060 9806 • 069 5060 9807 • 069 5060 9809

Im Zusammenhang mit der aktuellen Infektionsprävention finden Gottesdienst nur in zuvor definierten Gruppen statt.

---

mehr Infos im Internet
https://www.nak-baunatal.de

Neuapostolische Kirche Baunatal Gottesdienst So. 20.06.2021 10.00 Uhr

Bestattungen
Hellmund
Erd-, Feuer- und Seebestattungen
Friedwald- und Friedparkbestattungen
Erledigung aller Formalitäten
Bestattungsvorsorge zu Lebzeiten
Telefon 05601 86210
Baunatal, Erbsgasse 4 und Stettiner Straße 2b
www.bestattungen-hellmund.de · bestattungen-hellmund@t-online.de

Evangelische Freikirche

Evangelisch-Freikirchliche Gemeinde Baunatal

Gemeindezentrum: Obere Gänseweide 30, Baunatal-Großenritte
Gemeindeleitung: Pastor: Ruben Moser, Tel. 05601 – 9 64 98 91
Martin Schleyer, Tel.: 05624 – 87 86, Hendrik Weiand, Mobil: 0172 6783940
Homepage: www.efg-baunatal.de

Spiel, Spaß, Spannung

Wo? Bei den Royal Rangers in Niedenstein
Wann? Von Samstag den 19. Juni bis Sonntag 20. Juni
Sonntagvormittag ein Gottesdienst mit den Eltern
Anmeldung zum Wochenende: hendrik.weiand@web.de

Unsere Gottesdienste finden wieder statt.
Dies geschieht unter Berücksichtigung des Schutzkonzeptes des Bundes Evangelisch Freikirchlicher Gemeinden und der Bundesregierung.

Sonntag, den 20.06. 10:00 Uhr Präsenzgottesdienst mit Anmeldung und auch weiterhin per Zoom

Es wird über unsere Homepage der Zoomlink und der Anmeldelink veröffentlicht, mit dem sich jeder zu diesen Gottesdiensten einwählen und anmelden kann. Eine Durchführung aller anderen Veranstaltungen ist uns mit den Maßnahmen und Hinweisen von Bundesregierung im Moment noch nicht möglich.

Weitere Infos erhalten Sie auf unserer Homepage www.efg-baunatal.de. Falls Sie dazu Fragen haben, melden Sie sich bitte bei Pastor Ruber Moser (pastor@efg-baunatal.de).

Herzlichen Dank

Wilfried Lange
† 19. 5. 2021

Für die überwältigende Anteilnahme, ausgedrückt in Wort und Schrift. Für die große Wertschätzung die ihm entgegen gebracht wurde, sie hat uns sehr berührt und getröstet.

Für Blumen und Geldspenden, für die würdevolle Trauerfeier durch Frau Pfarrerin Kupski und dem Bestattungshaus Hellmund. Für die Blumenarrangements von der Blumen-Lounge Göllner, Herrn Dr. Achler und Team, dem Reitsportverein Großenritte und dem GSV-Eintracht Baunatal-Handball.

Was man tief
in seinem Herzen
besitzt, kann man
nicht durch den
Tod verlieren.
J. W. v. Goethe

Inge Lange
Annette und Uwe Mihr

Baunatal, im Juni 2021

KATHOLISCHE KIRCHENGEMEINDE CHRISTUS ERLÖSER

Pfarramt
Maximilian-Kolbe-Straße 8
34225 Baunatal-Altenbauna
Telefon: 0561/494704
Telefax: 0561/494747
Internet: http://www.christus-erloeser-baunatal.de
E-Mail: christus-erloeser-baunatal@pfarrei.bistum-fulda.de

Bürozeiten telefonisch oder per E-Mail
Montag ..... **9.00–12.00 Uhr**
Dienstag ..... **9.00–12.00 Uhr**
Mittwoch ..... **9.00–12.00 Uhr**
Donnerstag .... **15.00–18.00 Uhr**
Freitag ..... **9.00–12.00 Uhr**

Spendenkonto bei **Raiffeisenbank Baunatal eG**
IBAN: DE68 5206 4156 0000 1096 22 BIC: GENODEF 1BTA

Filialkirche St. Pius
Niedensteiner Str. 16
34225 Baunatal-Großenritte

Pfarrer Dr. Joachim Rabanus
Sprechstunden: nach Vereinbarung

Diakon i. R. Hans-Dieter Bruns
Telefon: 05601/8346
Sprechstunden: nach Vereinbarung

Gemeindereferentin
Susanne Heinrich-Mihajlov
Telefon: 0561/494704
Sprechstunden: nach Vereinbarung

GOTTESDIENSTE VOM 17.06. – 27.06.2021

Donnerstag, 17.06.

Christus-Erlöser-Kirche:
17.30 Uhr Rosenkranzgebet
18.00 Uhr Hl. Messe
1. für +Peter und +Vanessa Kolaska, Verst. der Familien Kolaska und Ozieblo
2. in besonderer Meinung

Freitag, 18.06.

Christus-Erlöser-Kirche:
17.00 Uhr Beichtgelegenheit im Pfarrheim
17.30 Uhr Rosenkranzgebet
18.00 Uhr Hl. Messe für +Rudolf und +Elfriede Michalczyk
anschl. Aussetzung des Allerheiligsten Altarsakramentes und Anbetung
20.00 Uhr Eucharistischer Segen

Samstag, 19.06. Hl. Romuald, Ordensgründer

Christus-Erlöser-Kirche:
17.00 Uhr Beichtgelegenheit im Pfarrheim
17.30 Uhr Rosenkranzgebet
18.00 Uhr Vorabendmesse
1. in besonderem Anliegen
2. für +Marija Vukovic
3. für +Josef Czarny, +Yvonne Secrest und +Johann Wrceciel

Sonntag, 20.06. **12. Sonntag im Jahreskreis**

Christus-Erlöser-Kirche:
8.00 Uhr Rosenkranzgebet
8.30 Uhr Hl. Messe
1. für +Gerhard Sobel, Leb. und Verst. der Familien Sobel und Dworatzek
2. für +Jakob Müller, leb. u. verst. Angeh.
10.30 Uhr Hl. Messe für die Pfarrgemeinde
11.45 Uhr Taufe von Adrian Angolt
15.00 Uhr Taufe von Lukas Macha
18.30 Uhr Hl. Messe
1. in besonderer Meinung
2. für Nicole und Dominik Denn mit der Bitte um Gottes Segen

Montag, 21.06. Hl. Aloisius Gonzaga

Christus-Erlöser-Kirche:
8.30 Uhr Rosenkranzgebet
9.00 Uhr Hl. Messe für +Ludwig Sochiera, leb. und verst. Angeh.

Dienstag, 22.06. Hl. Paulinus v. Nola, hl. John Fisher, hl. Thomas Morus

Christus-Erlöser-Kirche:
8.30 Uhr Rosenkranzgebet
9.00 Uhr Hl. Messe für +Johannes Ill und +Josef Theisen, leb. und verst. Angeh.
16.00 Uhr Aussetzung des Allerheiligsten Altarsakramentes und stille Anbetung
18.30 Uhr Eucharistischer Segen

Mittwoch, 23.06.

St.-Pius-Kirche:
8.30 Uhr Rosenkranzgebet
9.00 Uhr Hl. Messe für +Karl Hille

Donnerstag, 24.06. **Geburt des hl. Johannes des Täufers Hochfest**

Christus-Erlöser-Kirche:
17.30 Uhr Rosenkranzgebet
18.00 Uhr Hl. Messe
1. für +Rudolf und +Magdalena Wahl, leb. und verst. Angeh.
2. für +Viktor Becker

Freitag, 25.06.

Christus-Erlöser-Kirche:
17.00 Uhr Beichtgelegenheit im Pfarrheim
17.30 Uhr Rosenkranzgebet
18.00 Uhr Hl. Messe
1. für einen Priester
2. für die Leb. und Verst. der Familien Zerr und Schäfer
anschl. Aussetzung des Allerheiligsten Altarsakramentes und *stille* Anbetung
20.00 Uhr Eucharistischer Segen

Samstag, 26.06.

Christus-Erlöser-Kirche:
17.00 Uhr Beichtgelegenheit im Pfarrheim
17.30 Uhr Rosenkranzgebet
18.00 Uhr Vorabendmesse
1. als Jahrtagsamt für +Katharina Mildenberger, leb. und verst. Angeh.
2. für +Bernhard Piontek, +Eltern Erich und Franziska Biskupek, Verst. der Familie
3. für Edeltraud Adamietz als Dank zum 80. Geburtstag mit der Bitte um Gesundheit

4. für +Werner Sondergeld, +Jürgen Ludwig und +Lotti Baumgarten und alle Angeh.

Sonntag, 27.06. **13. Sonntag im Jahreskreis**

Christus-Erlöser-Kirche:
8.00 Uhr Rosenkranzgebet
8.30 Uhr Hl. Messe
10.30 Uhr Hl. Messe für die Pfarrgemeinde
18.30 Uhr Hl. Messe als Vierwochenamt für +Luzie Drajok

KOLLEKTEN

19./20.06. Bischöflicher Hilfsfonds für Mütter in Not
Der Bischöfliche Hilfsfonds „Mütter in Not" der Diözese Fulda unterstützt Schwangere, Alleinerziehende, Paare und Familien mit Kindern bis zu drei Jahren in besonderen Not-, Konflikt- oder auch Armutssituationen. Schnell und unbürokratisch, auch dort, wo Hilfe aus anderer Hand nicht greift oder einfach zu schwerfällig ist. Er engagiert sich für die Zukunft von Kindern und Familien, die in unmittelbarer Umgebung direkt Hilfe benötigen. Die Hilfeleistungen erfolgen immer für ganz konkrete Fälle. Zum Beispiel für Lebensmittel, Stromnachzahlungen, Erstausstattungen, für Zuschüsse zur Anschaffung von Waschmaschinen, Kühlschränken, Kinderbetten, aber auch für die Übernahme von Fahrtkosten, um etwa ein schwerkrankes Kind in einer Klinik besuchen zu können.
26./27.06. Haushalt der Gemeinde

GEBETSANLIEGEN DES PAPSTES

Beten wir für die jungen Menschen, die sich mit Unterstützung einer christlichen Gemeinschaft auf die Ehe vorbereiten. Sie mögen wachsen in Liebe durch Großherzigkeit, Treue und Geduld.

SAKRAMENTENVORBEREITUNG

Firmvorbereitung: dienstags um 18.30 Uhr

GRUPPEN – RÄTE – AUSSCHÜSSE

Messdiener
donnerstags um 15.30 Uhr: Üben der neuen Messdiener
Alle Kinder, die neu Messdiner werden wollen, sind herzlich zu unseren Treffen in der Kirche eingeladen.

WEITERE MITTEILUNGEN

Einladung zur Wahl des Verwaltungsrates

Am 19./20. Juni findet die Wahl des Verwaltungsrates statt, bei der alle Gemeindemitglieder wahlberechtigt sind, die am Wahltag 18 Jahre alt sind und seit mindestens 3 Monaten mit Erstwohnsitz in Baunatal gemeldet sind. Es sind drei Mitglieder zu wählen. Auf folgende Kandidatenliste wird hingewiesen:

Mihr, Marion, Dipl.-Verwaltungswirtin, Altenbauna
Sczygiol, Joachim, Rentner, Altenbauna
Siegert, Joachim, Elektromechaniker, Altenbauna

Wahlzeiten im Maximilian-Kolbe-Heim, Altenbauna:
Samstag, 19.6.21 von 17.30 - 18.00 Uhr u. 19.00 – 19.15 Uhr
Sonntag, 20.6.21 von 09.30 – 10.30 Uhr u. 11.30 – 12.15 Uhr
Sonntag, 20.6.21, von 18.00 – 18.30 Uhr u. 19.30 – 19.45 Uhr

Es ist auch Briefwahl möglich. Alle Gemeindemitglieder sind aufgerufen, die Verwaltungsratswahl zu unterstützen.
In unserer Kirchengemeinde dürfen wir sehr dankbar sein für die Arbeit des Verwaltungsrates und vieler weiterer ehrenamtlicher Helfer in den letzten Jahrzehnten, die sich um den Aufbau und den Erhalt unserer Kirchen und aller anderen Gebäude samt Außenanlagen verdient gemacht haben. Die anstehende Verwaltungsratswahl ruft uns in Erinnerung, dass die ganze Gemeinde Sorge zu tragen hat für den Erhalt der Kirchen und der verschiedenen Räumlichkeiten sowie für eine solide Vermögensverwaltung.

JESUS CHRISTUS verlässt uns nie in der heiligen Eucharistie

Das Kirchenjahr feiert mit vielen Festen das ganze Leben Jesu, von der Empfängnis im Schoß der Unbefleckten Jungfrau Maria zum Opfertod am Kreuz, Auferstehung, Himmelfahrt und Geistausgießung. Geistausgießung führt zur Erkenntnis und zum Lob der göttlichen Dreifaltigkeit, weshalb wir eine Woche nach Pfingsten den Dreifaltigkeitssonntag feiern. Die göttliche Dreifaltigkeit möchte verkündet werden, hinaus in die ganze Welt, dorthin, wo die Menschen sind, die Gott so sehr liebt. So ist die Feier des Fronleichnamsfestes im katholischen Kirchenjahr eine logische Weiterentfaltung der zuvor begangenen Feste. Es wird wegen seiner engen Verbindung zum Gründonnerstag und der damit verbundenen Einsetzung der Eucharistie durch Jesus beim letzten Abendmahl an einem Donnerstag gefeiert. An Fronleichnam zeigen wir in einer Prozession, dass wir Jesus folgen. Der Leib Christi wird in einer Monstranz, einem kostbaren Zeigegefäß durch unsere Straßen getragen, alle Bewohner der Stadt werden mit dem Allerheiligsten gesegnet. Eine Prozession war dieses Jahr zum zweiten Mal nicht möglich, wohl aber der Segen mit dem Allerheiligsten vor der Kirche, vor der dieses Mal einer der sonst üblichen vier Altäre stand. Davor lag zur Ehre Gottes ein Blütenteppich (s. Foto), der den Heiligen Leib Christi in der Gestalt des Brotes in einer kreuzförmigen Monstranz darstellte. Das Blütenbild trug die Inschrift: „Jesus Christus verlässt uns nie in der heiligen Eucharistie". In der Feier und im Empfang der hl. Eucharistie bewahrheitet sich das Schriftwort „Siehe, ich bin bei euch alle Tage bis zum Ende der Welt" *(Mt 28,20)*. In der heiligen Eucharistie ist Jesus seit über 2000 Jahren leibhaftig unter uns. Es gibt viele Zeugnisse von Heiligen, die all ihre Kraft aus der heiligen Eucharistie bezogen haben. Der im Alter von 15 Jahren an Leukämie verstorbene und im Oktober 2020 in Assisi selig gesprochene Jugendliche Carlo Acutis hatte eine innige Beziehung zur Eucharistie. Hier drei Zitate von ihm:

- „Je mehr wir die Eucharistie empfangen, desto mehr werden wir wie Jesus werden, so dass wir auf Erden einen Vorgeschmack auf den Himmel haben werden."
- „Die Eucharistie ist der Weg zum Himmel".
- „Immer nahe bei Jesus zu sein, das ist mein Lebensplan".

In jeder Heiligen Messe wohnen wir dem größten Wunder bei, das es gibt. Wir können Jesus leibhaftig empfangen, sein Leib in unserem Leib, Vereinigung mit Gott (="communio"). Die Kommunion ist die Begegnung mit dem Vielgeliebten. Hier kann ich sein, wie ich bin, mit all meiner Sehnsucht, meinen Fragen, meiner Not, meinen Sorgen und Ängsten, hier bin ich zuhause. Jesus schenkt in der heiligen Kommunion neue Kraft, Gottvertrauen, Unterscheidung der Geister, Zuversicht, Trost und Heilung. Ihn beten wir an von ganzem Herzen. Werden wir durch Beichte und Kommunion immer wieder selbst zu einer lebendigen Monstranz, der Leib Christi in uns, damit durch sein Wirken Gottes Liebe zu den Menschen kommen kann.

Sportnachrichten

Hauptvereine

GSV „Eintracht“ Baunatal e.V.

Hauptverein
Gesundheitssport

Endlich kann es wieder losgehen.

Ab Montag, 21.06.2021, startet unser Gesundheitssport zu den gewohnten Zeiten.

Die Trainerinnen freuen sich auf euch

10 Sportler*innen dürfen am Training teilnehmen plus Genesene und vollständig Geimpfte. Bitte Nachweise darüber mitbringen.

Fußball

GSV Eintracht Baunatal

Trainingsauftakt und Transfer-Update - Zweite Mannschaft

Am letztwöchigen Freitagabend begrüßte das neue Trainergespann, Kay-Uwe Münstedt und Co-Trainer Gianluca Münstedt, die Zweite Mannschaft zum Trainingsauftakt.

Nach mehr als einem halben Jahr Fußballabstinenz war den 18 anwesenden Spielern die Freude über die Rückkehr auf den heiligen Rasen ins Gesicht geschrieben.

Die neue Spielzeit wird voraussichtlich Mitte/Ende August gestartet. Nach der langen coronabedingten Zwangspause ist die lange Vorbereitungszeit auf die neue Saison sehr willkommen.

Nicht nur auf der Trainerbank gibt es neue Personalia. Auch im Spielerkader gibt es einige Neuzugänge zu vermelden. Erfreulicherweise ist der Großteil des Spielerkaders beisammengeblieben und wird durch die zahlreichen Neuzugänge qualitativ und quantitativ ergänzt.

Transferüberblick:

Zugänge:
Luis Möller (eigene Jugend), Robin Greif (eigene Jugend), Levin Ulot (eigene Jugend), David Wiederhold (eigene Jugend), Yannick Talmon (eigene Jugend), Justin Tore Luquin (eigene Jugend), Michael Grajossek (TuSpo 1912 Rengershausen), Philipp Werner (SG Schauenburg II), Yasin Yaras (vereinslos), Joel Schäfer (vereinslos), Jonas Ahlbach (vereinslos), Dominik Ziegenbalg (vereinslos)

Abgang:
Dennis Störmer II (TSV Besse)

Wir heißen alle Neuzugänge ganz herzlich Willkommen bei der blau-weißen Eintracht und wünschen Ihnen eine erfolgreiche und verletzungsfreie Zeit.
An dieser Stelle möchten wir uns nochmals explizit bei Ex-Coach Matthias „Matze“ Guth für die herausragende Arbeit in den vergangenen vier Jahren bedanken. Ebenfalls gilt ein riesiges Dankeschön Physiotherapeut Christian „Holzi“ Holzhauer, der nach knapp acht Jahren aus persönlichen und beruflichen Gründen dem Fußball „Lebe wohl“ sagt.
Wir wünschen allen Abgängen viel Erfolg für ihre zukünftigen Aufgaben und vor allem Gesundheit.

Trainingsauftakt der Zweiten Mannschaft

Jugendleitung gesucht!

DU willst „Zukunft“ aktiv gestalten?
Dann bist DU bei uns an der richtigen Adresse!
Als Jugendleitung hast DU vielfältige Möglichkeiten, dein Know-how und deine Kreativität einzubringen.
Hast DU Interesse?
Dann zögere nicht und kontaktiere uns.

Tuspo Rengershausen

Jugendfußball

E-Jugend / Turnier in Oberzwehren

Am 12.06.2021 waren wir mit unserer noch E1 zu einem Fußballturnier in Oberzwehren eingeladen, an dem insgesamt 5 Mannschaften teilnahmen. Der TSV mit zwei Mannschaften, Eintracht Baunatal und Harleshausen, in dem jeder gegen jeden spielte. Dauer je Spiel 15min.

Angefangen haben wir gegen den TSV 1, was ein sehr umkämpftes Spiel auf beiden Seiten war und da es nach 15min noch 0:0 stand mussten wir in das 7 m schießen, was 8:7 zu unseren Gunsten ausging.

Im zweiten Spiel trafen wir auf die Eintracht aus Baunatal. Unsere Jungs haben sich echt toll geschlagen und super gekämpft, nur leider mussten wir aus individuellen Fehlern 4 Tore hinnehmen, so, dass das Spiel 0:4 verloren ging. Jetzt war die Motivation des Trainerteams um Marco gefragt, wir sagten unseren Jungs, dass sie die Köpfe nicht hängen lassen sollen und sich auf das nächste Spiel konzentrieren müssen, da sowas vorkommen kann. Mit ein, zwei Veränderungen im Team gingen sie voll motiviert in das dritte Spiel gegen TSV 2, was wir für uns 4:1 verbuchen durften.

Im letzten Spiel trafen wir auf die Mannschaft aus Harleshausen und nach ersten drei Minuten konnte unsere Mannschaft drei Schüsse auf Tor verzeichnen, welche alle drin waren. Sieges sicher zogen sie sich etwas zurück und haben dem Gegner das Spiel überlassen, was prompt zum 3:1 führte. Das war der Weckruf, sie zogen die Zügel nochmal an und wurden mit 2 Toren belohnt. Harleshausen gab nicht auf und verkürzte noch auf 5:2. So gingen wir mit einer super Leistung und den 2. Platz nach Hause. Wir sind super stolz auf unsere Jungs und auf die mega Leistung die sie bei dem Turnier gezeigt haben.

Da kann man nur sagen weiter so.

Turniersieg der E2 in Oberzwehren

Nach einer langen Corona-Pause ging es endlich wieder los. Der TSV Oberzwehren lud ein zum Freundschaftsturnier. 5 Teams, jeder gegen jeden, die Sonne scheinte, es war alles angerichtet für einen tollen Turniertag.

Unsere E2 startete mit einem sehr konzentrierten 1. Spiel, was am Ende deutlich mit 3:0 gewonnen werden konnte gegen die E2 aus Oberzwehren. (Tore: Luca 2x, Bennet)

Das gab Selbstvertrauen, und so konnte man auch das 2. und 3. Spiel gewinnen gegen die F1 und die E2 von Olympia Kassel.

3:0 gegen Olympia F1 (Leo 2x, Ammar)
4:0 gegen Olympia E2 (Mark 2x, Leo 2x)

Das Celik/Allschinger Team spielte tollen Fussball, gute Spielzüge, starke Zweikämpfe, das gute Training der letzten Wochen machte sich bemerkbar.

Im letzten Spiel gegen die F1 Oberzwehrens sollte auch der 4. Sieg und dem damit verbundenen Turniersieg her. Die Jungs hauten nochmal alles raus und gewannen auch dieses Spiel verdient und vor allem zu null.

2:0 war der Endstand (Luca, Leo), die Freude war riesengroß.

Ein starker Torwart mit Jonas, 2 starke Verteidiger (Tom Nuri und Titus) und eine echt tolle Mannschaftsleistung vom ganzen Team waren der Grundstein für den Turniersieg in Oberzwehren. Danke für die Einladung, hat Spaß gemacht bei euch !

Tuspo E2: Jonas, Tom Nuri, Titus, Levin, Damjan, Luca, Leo, Timo, Ammar, Marc, Bennet

D-Jugend / Der Kreis schließt sich

Im August 2019 bestritt die D1-Jugend der JSG Rengershausen-Oberzwehren ihr erstes Serienspiel unter den Trainern Christoph Jambor und Dennis Coppola auf dem Sportgelände Am Heisebach in Oberzwehren und gewann das Spiel mit 1-0.Fast zwei Jahre später betreuten die beiden Trainer ihr Team das letzte Mal bei einem Blitzturnier in Oberzwehren und die D1 belegte ein guten zweiten Platz. Im ersten Spiel des Turniers ging es gegen die D1 von Olympia Kassel. In einem ausgeglichenen Spiel behielt die JSG knapp mit 3-2 die Oberhand. Einen deutlichen Sieg gab es im folgenden Spiel gegen die D2 von Olympia Kassel. Am Ende hieß es 9-0 für die JSG. Der dritte Gegner war die D2 der JSG Rengershausen-Oberzwehren und am Team von Jonas und Björn biss sich die D1 die Zähne aus. Trotz deutlicher Überlegenheit und Chancen im Minutentakt hieß es nach 20 Minuten 0-0. Das Neunmeter schießen musste entscheiden. Beide Teams überboten sich mit vergebenen Strafstößen und am Ende hatte die D2 die Nase vorn. Das vierte Spiel hatte keine Bedeutung mehr, da dieD2 der JSG Rengershausen-Oberzwehren alle Spiele zu ihren Gunsten entschieden hatte und verdient das Turnier gewann. Mit 1-0 wurde der TSV Wolfsanger besiegt und der zweite Platz gefestigt. Für die Spieler und ihre Trainer war dieses Turnier ein versöhnlicher Abschied einer besonderen Saison, die im Sommer 2020 gut begonnen hatte und im Herbst leider wiederunterbrochen wurde. Die meisten Spieler bleiben der JSG Rengershausen-Oberzwehren erhalten und spielen künftig in der C1- und der C2-Jugend. Am 19.Juni findet am Clubhaus in Rengershausen eine Abschlussfeier der D1-Jugend statt, in dessen Rahmen die Trainer und die Spieler, die zu anderen Vereinen wechseln, verabschiedet werden. Selbstverständlich gibt es auch wieder ein Spiel „Alt gegen Jung". Für die D1 spielten: Tom, Jonas, Tyrone, Moritz, Leon,Julius, Lenny R., Lenny K., Emil,Elias, Ayman, Schayan, Luc Mathis und Gianni.Betreut wurde das Team von Christoph Jambor und DennisCoppola. Wenn beide Trainer verhindert waren sprang Uli Becker als Coach ein.

Bedanken möchte sich das Team bei den Eltern, Großeltern und den Verantwortlichen der Fußballabteilung des Tuspo Rengershausen für die Unterstützung in den beiden Jahren. Es bleibt zum Schluss der Blick nach vorn. Es wäre zu begrüßen, wenn der Amateur-und Jugendfußball ab der neuen Saison wieder zum Regel Spielbetrieb zurückkehren kann.

Fitness

KSV Baunatal

Neuigkeiten für die Abteilungen Fitness/Kurse und das Kraftwerk

Seit Montag, dem 31.05.2021 kehrt langsam wieder Leben in die Räume der KSV Sportwelt ein. Das Team der Sportwelt freut sich auf gemeinsame Trainingseinheiten und möchten Euch fit und gesund halten.

Wir orientieren uns bei allen Öffnungsschritten an den aktuellen Pandemie-Regeln und Empfehlungen der hessischen Landesverordnung.

Trotz niedriger Inzidenz, erfolgreicher Impfung oder Genesung bitten wir Euch, sportlich fair miteinander auf Abstand zu trainieren. Nur so können wir Euch ein sicheres Sporttreiben gewährleisten.

Eure Traininsgzeiten für die Bereiche Fitness, Kurse und das Kraftwerk könnt Ihr wie bereits gewohnt über unsere kostenlose Buchungs-App von Eversports buchen oder uns telefonisch unter 0561/570599-0 erreichen.

Die Teilnahme an vielen unserer Kurse ist aktuell sowohl Online, als auch Live vor Ort (Outdoor und Indoor) möglich. Beachtet diese Optionen bitte bei Eurer Buchung.

Neben den gängigen Hygiene-Regeln, beachtet bitte folgende Punkte:

- **Die Schnelltestpflicht, als Zugangsvorraussetzung zu unseren Sportangeboten ist aufgehoben.**
- **Die allgemeine Maskenpflicht gilt nach wie vor für alle Sportler*innen (auch für Geimpfte und Genesene). Die Maske darf lediglich am Gerät und Platz abgenommen werden.**
- **Vollständig geimpfte und genesene Personen legen bitte vor Ihrer ersten Trainingseinheit die entsprechenden Dokumente vor. Ihr erhaltet für unsere Buchungs-App einen neuen Status.**

- Um einen kontaktarmen Einlass für alle Sportler*innen zu gewährleisten seid bitte 10 Minuten vor Kursbeginn oder Trainingszeit da.

Aktuelle Informationen zu Eurem Sportprogramm entnehmt bitte tagesaktuell der Homepage des KSV Baunatal (www.ksv-baunatal.de), der KSV Baunatal APP oder den Socialen Medienkanälen.

Ihr habt weitere Frage? Dann schreibt uns (fitness@ksv-baunatal.de) oder ruft uns an 0561/570599-0

Wir freuen uns auf Euch!

Zeit für Sport und Bewegung!
Aktuell können Interessierte wieder unser Fitnessstudio testen. Egal ob Ihr gegen Homeofficebedingte Rückenschmerzen, den sogenannten „Corona-Bauch" vorgehen wollt oder einfach nur Lust habt Euch zu bewegen. Testet unser Fitnessstudio bei einem individuellen und durch unsere lizensierten Trainer*innen betreuten Probetrainingun haltet Euch fit und gesund. Gerne helfen wir euch nach der langen Pause wieder in Schwung zu kommen.
Für genauere Informationen schreibt uns eine Mail an fitness@ksv-baunatal.de oder ruft uns an (0561/570599-0) Wir beraten Euch gerne.

Aktuelle Kurs-Neustarts
Neben vielen altbewährten Kursen, starten in den kommenden Wochen auch verschiedene neue Kurse. Einen Überblick erhalten Interessierte an dieser Stelle.

Mama fit – Baby mit.
In diesem Kurs habe Mama und Baby zeit sich gemeinsam fit zu machen. Während Mama im Ganzkörperworkout mal wieder ins schwitzen kommt, geht das Baby im Kursraum auf Entdeckungstour oder fördert Mamas Muskelkater als Trainingspartner bei verschiedenen Übungen.
Kursleiterin: Gundula Mench
Kursstart: ab Dienstag den 15.06.2021 um 10:15 Uhr. Kosten: 65,-€
Der Kurs besteht aus 10 Einheiten und ein Zustieg ist jederzeit möglich.

Training für Mamas mit Gundula

Fit in der Schwangerschaft (nach §20 zertifizierter ZPP-Präventionskurs)
In diesem Kurs können sich werdende Mamas während der Schwangerschaft fit halten und sich sportlich auf die anstehende Geburt vorbereiten.
Kursleiterin: Gundula Mench
Kursstart: noch offen (Interessierte können sich unter kurse@ksv-baunatal.de oder telefonisch unter 0561/570599-21 melden)
Kosten: 100,-€ Mitglieder KSV Baunatal / 140,-€ Nichtmitglieder KSV Baunatal (eine anteilige Kostenübernahme durch die Krankenkasse ist möglich. Bitte informiert Euch bei Eurer Krankenkasse)
Der Kurs besteht aus 10 Einheiten.

Das AlltagsTrainingsProgramm (ATP)
Kostenfreies Angebot für Senioren in der KSV Sportwelt!
Sie sind mindestens 60 Jahre alt und wollen Ihren Alltag nachhaltig aktiver gestalten? Dann sind Sie bei uns genau richtig!
Wir trainieren gemeinsam mit Ihnen die für den Alltag wichtigsten körperlichen Fähigkeiten. Ohne große Vorbereitung wird hauptsächlich draußen trainiert.
Kursbeginn: Dienstag 15.06.2021, 10:10 Uhr
(Ein Zustieg ist aktuell noch möglich)
Kursdauer: 12 Einheiten zu je 1h
Kursort: KSV Sportwelt
Kursleiter: Dennis Siebrecht

Melden Sie sich ab sofort am Infopoint der KSV Sportwelt und sichern Sie sich Ihren kostenfreien Startplatz beim Alltagstrainingsprogramm! Es werden maximal 15 Teilnehmer/-innen an dem Kurs teilnehmen können.

Anmeldung:
0561 570599-0 oder kurse@ksv-baunatal.de

Grundvoraussetzung zu Ihrer Teilnahme am Kurs sollte die problemlose Bewältigung eines 30min Spaziergangs ohne Gehhilfen sein.

AlltagsTrainingsProgramm (ATP) mit Dennis Siebrecht

Präventions- und Rehasportverein Baunatal e.V.

Stettiner Straße 4, 34225 Baunatal

Abteilung Fitness

Neustart des Kursprogramms am 21.06.2021

Du möchtest was für deinen Körper tun? Dann bist du bei uns an der richtigen Adresse! Wir helfen dir deine Wünsche und Ziele zu verwirklichen, sowie gesundheitliche Probleme zu reduzieren! Unsere qualifizierten Trainier und Sportlehrer stehen dir mit Rat und Tat zur Seite. Wir freuen uns, dich auf dem Weg zu deinem persönlichen Ziel begleiten zu dürfen!

Vereinbare jetzt deinen persönlichen Beratungstermin!

Bei Fragen und Anregungen melden Sie sich gern persönlich, schreiben Sie uns eine Mail an info@rehasport-baunatal.de oder telefonisch unter 05601-960599.

www.rehasport-baunatal.de

Gardetanz

Großenritter Carnevals Gemeinschaft 1949 Baunatal (GCG)

Endlich ist wieder ein Kontaktraining möglich

Nachdem die Inzidenzzahlen im Landkreis Kassel zurückgegangen sind, ist nach der Stufe 2 der Kontaktbeschränkungen des Landes Hessen wieder ein Training mit Kontakt möglich.

Wir freuen uns, dass die Stadt Baunatal die von uns vorgelegten Hygienekonzepte für das Training der Garden und Tanzmariechen genehmigt hat und seit letzter Woche wieder die Möglichkeit besteht, in den Trainingsstätten zu den jeweiligen Trainingszeiten ein Training mit Kontakt durchzuführen.

Damit kehrt, wenn auch mit gewissen Einschränkungen ein geregelter Trainingsbetrieb zurück, den sich die Tänzerinnen und Tänzer, aber auch die Trainerinnen, Trainer und Betreuerinnen so sehr gewünscht haben.

Der Vorstand dankt den Trainerinnen und Trainern, dass sie in den vielen Wochen und Monaten, in denen ein Training in der Halle nicht möglich war, für die Tänzerinnen und Tänzer ein regelmäßiges Online-Training angeboten haben. Dies war nur mit einem erheblichen und zusätzlichen persönlichen Einsatz realisierbar.

Dankbar sind wir aber auch, dass die Tänzerinnen und Tänzer dieses Angebot großartig angenommen haben und dabei von den Eltern großartig unterstützt wurden.

Wir hoffen, dass bald zu einem Regeltraining übergegangen werden kann und auch wieder Turniere im karnevalistischen Tanzsport stattfinden können. Allerdings ist zu erwarten, dass die Turniersaison nicht im September, sondern erst im November beginnen wird.

Wir wünschen den Aktiven viele Freude bei der Trainingsarbeit und eine gute Vorbereitung auf die Turniersaison und unsere Brauchtumsveranstaltungen in der Session 2021/2022.

Drei neue C-Lizenz Inhaberinnen bei der GCG

In 2019 haben die Trainerinnen der GCG Isabel Camara, Laura Kolmsee und Alena Seifert die Trainer-C-Lizenz-Ausbildung begonnen. Finanziert durch die GCG wurde die Schulung weitgehend in 2020 abgeschlossen. Einzel-

ne Ausbildungsinhalte konnten coronabedingt erst in 2021 abschließend durchgeführt werden.

Nach dem Abschluss aller Ausbildungsinhalte hat der Bundesverband für den karnevalistischen Tanzsport e.V. die Lizenzurkunden ausgestellt und den neuen Lizenzinhaberinnen ausgehändigt.

Laura Kolmsee ist Trainerin der Rittergarde, Isabel Camara und Alena Seifert sind Trainerinnen der Prinzengarde.

Wir gratulieren den neuen Lizenzinhaberinnen ganz herzlich zum Erwerb der C-Lizenz und wünschen bei der ehrenamtlichen Trainingsarbeit viel Erfolg.

Die neuen C-Lizenz Trainerinnen von links Alena Seifert, Laura Kolmsee und Isabel Camara.

Ju-Jutsu

ASV Baunatal

Gezielt Trainieren – mit Ju-Jutsu über sich hinaus wachsen

Jetzt Probetraining vereinbaren.

Die Entwicklung der Persönlichkeit fängt früh an und hört nie auf. Durch Kampfsport werden viele positive Grundlagen geschaffen, wie zum Beispiel:

- Steigerung der Konzentration • Koordination • Disziplin
- soziale Kontakte • Höflichkeit • Charakterbildung • Selbstsicherheit
- Selbstverteidigung • Beweglichkeit und Geschick
- Positive Erfolgserlebnisse • und vor allem bessere Leistung in der Schule

In jedem Einzelnen von uns steckt unglaubliches Potenzial! Nutze es!! 100 Prozent durch gezieltes Training im ASV Baunatal.

Du hast Interesse am Ju-Jutsu? Worauf wartest Du noch? Genau JETZT ist der Moment, um zu starten.

Weitere Informationen unter:
Alliance Sportverein Baunatal / Großenritte in der Hamburger Str. 20:
Heidi Hoffmann (3. Dan Ju-Jutsu) & Andreas Winkel (5. Dan Ju-Jutsu)
Tel.: 0163 77777 01 • Mail: asv-baunatal@gmx.de
Homepage: www.asv-baunatal.de

Leichtathletik

GSV Eintracht Baunatal

Okuku knackt neue PB

Dortmund: Im Rahmen des Sparkassen Jump'n'Run-Meeting am vergangenen Samstag rannte Holly Okuku in neuer persönlicher Bestleistung von 11,81 sek über 100 Meter um eine knappe Hundertstel an der U20-EM-Norm (11,80 sek) vorbei.

Mit dieser Spitzenleistung qualifizierte sie sich gar fürs A-Finale im Stadion Rote Erde in Dortmund. Im Finale sah sich die dem jüngeren Jahrgang der U18 zugehörige Athletin vom GSV Baunatal sechs Frauen und einer U20-Athletin gegenüber. Holly zeigte keine Angst vor der starken Konkurrenz uns ging als hervorragende fünft in 11,86 sek aus diesem Finale heraus und liegt nun auf Rang zwei der deutschen Bestenliste der U18 über 100 Meter. Über 200 führt sie gar die Bestenliste mit 24,17 sek souverän an.

Rannte allen davon: Holly Okuku mit neuer persönlicher Bestleistung über 100m.

Überfliegerin Gelitz siegt beim Tag der Überflieger

Neben Holly waren dieses Wochenende auch noch zwei weitere GSV-Athletinnen auf Reise. Finja Krug und Masha-Sol Gelitz fuhren am vergangenen Sonntag zum Überflieger-Meeting nach Essen, wo sie in der Altersklasse U18 in der Riege der Top-Springer Deutschlands im Dreisprung an den Start gingen. Es war kein einfacher Wettkampf, das stellte sich schon zu Beginn heraus. Masha begann mit zwei Fehlversuchen und konnte sich im dritten Sprung den Finaleinzug sichern. Bei Finja lief es gleich rund. Die U18-Athletin zeigte eine äußerst stabile Serie und hatte wenig Mühe, das Finale zu erreichen. Mit 11,59 m belegte sie am Ende einen hervorragenden sechsten Platz in diesem starken Feld. Masha durfte sich dann im vierten Versuch endlich über einen passgenauen Sprung vom Brett freuen und katapultierte sich mit 12,32 m auf den ersten Platz, wovon sie keine Athletin mehr verdrängen konnte. Die Jüngste und dennoch Jahresbeste in der U18 und deutsche Rekordhalterin der U 16 im Dreisprung zeigte an diesem Sonntag gute Nerven und setzte weiter die Anweisungen ihres Coaches Holger Menne um, was letztlich dann zum Sieg führte. Finja und Masha haben heute viel dazu gelernt.

Mit Drucksituationen umzugehen, braucht Erfahrung. Diese konnten beide Mädels heute reichlich sammeln. Kompliment an beide Athletinnen!

Strahlen um die Wette: (v.l.) Masha-Sol Gelitz und Finja Krug mit überragenden Resultaten im Dreisprung.

KSV Baunatal

Dabeisein ist einfach.

so soll es jetzt auch wieder sein....

Das Sportabzeichen Team legt diese Woche wieder los!

Kleine, große, alte und junge Leute sind dazu aufgerufen sich der sportlichen Anforderung durch das Deutsche Sportabzeichen zu stellen. Es gibt in den Rubriken Ausdauer, Kraft, Schnelligkeit und Koordination verschiedene Disziplinen um die Urkunde und das Ehrenzeichen in Bronze, Silber oder Gold zu erreichen.

Eine Mitgliedschaft in einem Turn oder Sportverein ist nicht für die Ablegung des Sportabzeichens erforderlich.

Also, ob Couchpotatoes oder Fitnesscracks: Rein in die Sportschuhe und mitgemacht beim Deutschen Sportabzeichen!

Aktiv dabei sein und wir zeigen Dir wie du es erreichen kannst.
Wo ? – Im Parkstadion Wann ? – Donnerstag ab 17:00 Uhr

Auch in 2021 gibt es wie letztes Jahr, durch die Corona Zeit, verschiedene Einschränkungen. Es ist erforderlich, dass man sich bei den unten genannten Verantwortlichen telefonisch oder per Mail anmeldet, da nur eine begrenzte Anzahl von Teilnehmern zugelassen ist.

Ansprechpartner:
Gerhard Stemmler, Tel.:05665/6288 oder E-Mail: stemmler.g@t-online.de
Die zu erbringenden einzelnen Disziplinen sind dem Alter entsprechend gestaffelt und werden Ihnen von den Ansprechpartnern erläutert. Die Altersgruppen beginnen ab 6 Jahren und enden bei 90 + Jahren. Weitere Information gibt es vor Ort oder im Internet unter: www.deutsches-sportabzeichen.de tun oder auch hier bei uns auf der Seite. www.ksv-baunatal.de/Leichtathletik/Infos/Angebote/DOSB-Sportabzeichen

Marathon

KSV Baunatal

#runsalzkotten am 05. und 06.06.2021 - erster deutscher Straßenlauf seit Beginn der Pandemie!

Als Ersatz für den Klingenthal Salzkotten Marathon boten die Veranstalter #runsalzkotten an, einen Präsenzlauf mit Strecken von 5 und 10 Kilometern. Dazu wurde ein besonderes Hygienekonzept entwickelt, nach dem u.a. die Teilnahme nur bei Vorlage eines aktuellen, negativen Corona-Tests möglich war. Außerdem galt die Maskenpflicht auf dem Veranstaltungsgelände bis zum Start und ab kurz nach dem Zieleinlauf, dazu musste die Maske mitgeführt werden. Das waren nicht die einzigen beiden Maßnahmen, um den Hygieneansprüchen in Zeiten der Pandemie zu genügen.

So war es möglich, den ersten deutschen Straßenlauf seit Beginn der Pandemie vor etwa 15 Monaten durchzuführen. Die Sehnsucht der Laufgemeinde nach einem solchen Event war groß, aber auch eine virtuelle Teilnahme war möglich.

Mario Lopez Wismar nahm persönlich an dem Lauf teil und freute sich, endlich wieder an einem echten Wettkampf, wenn auch unter Auflagen, teilnehmen zu können. An seiner Leistungsfähigkeit ging ihm in der Zeit der pandemiebedingten Einschränkungen nichts verloren, mit seiner Zeit von 43:32 min. über 10 Kilometer war er so schnell wie eh und je.

Ergebnis 10 km (364 TN):
Mario Lopez Wismer 43:32 min. 4. M55 59. M 71. Gesamt

Mario Lopez Wismer, ein paar Tage vor seiner Teilnahme am 10-km-Lauf in Salzkotten

BAUNATALER NACHRICHTEN

Gezielt planen – mit Erfolg werben

Wir beraten Sie gerne bei der Planung und Durchführung Ihrer Werbemaßnahmen in den Baunataler Nachrichten.

Ihr Ansprechpartner:
Sascha Bierschenk
Telefon 0561 203-1588
Fax 0561 203-2269
E-Mail: sascha.bierschenk@hna.de

Global Running Day vom 02.06. bis 06.06.2021

Die virtuelle Plattform „lauf-weiter.de“ rief zur kostenlosen Teilnahme am „Global Running Day“, dem Welttag des Laufens, auf. Dieser sollte am 2. Juni stattfinden, aber eine Teilnahme war bis zum 6. Juni möglich. Mit dem „weltweit größten Lauf“ verfolgten die Macher lauf Ausschreibung folgendes Ziel:

„Wir wollen an diesem Tag alle Menschen über die ganze Republik zum Laufen bringen. Und nicht nur das. Wir wollen gemeinsam mit dir den weltweit größten Lauf am Global Running Day werden und zeigen, was die LAUF WEITER Community alles gemeinsam schaffen kann. Aber das geht natürlich nicht ohne dich. Und deshalb lautet unser Motto: ‚Sag es weiter!‘ “

Monika Giese nutzte die Chance, sich dem Global Running Day anzuschließen und wählte die zweitlängste der angebotenen Strecken, 15 Kilometer. Das Ziel dieser Distanz erreichte sie nach 1:34:49 Std. Mit dieser Zeit war sie einmal mehr die Schnellste ihrer Altersklasse, eine tolle Leistung!

Ein weiterer Marathoni, Dirk Götte, lief im Rahmen dieser Challenge 10 Kilometer, für die er 1:00:52 Std. benötigte.

Ergebnis 15 km (157 TN):
Monika Giese 1:34:49 Std. 1. W65 31. W

Ergebnis 10 km (451 TN):
Dirk Götte 1:00:52 Std. 19. M50 115. M

Rehasport

KSV Baunatal

KSV Baunatal e.V. - **Reha-Sport-Abteilung**
Altenritter Straße 37, 34225 Baunatal
www.reha-sport.ksv-baunatal.de
Mail: reha-sport@ksv-baunatal.de

Unsere Anpsrechpartner im Reha-Sport

Reha-Sport (Orthopädie, Lunge, Neurologie, Gefäßsport und Krebsnachsorge) unter (0171) 6255769, Frau Tanja Werner

Reha-Sport PLUS(Orthopädie mit „Zusatzleistung Gerätetraining“) unter (0561) 570599-0**,** Frau Katrin Eschstruth

Herzsport unter (05601) 894898, Herr Alwin Lather

Gern beantwortet Ihnen das Reha-Sport-Team auch Fragen per E-Mail: **reha-sport@ksv-baunatal.de**

Unsere Herzsportgruppen mit ärztlicher Betreuung immer samstags an der KSV Sportwelt

Terminbuchungen aller Rehasportangebote über unsere Homepage möglich! www.ksv-baunatal.de/Reha-Sport

- **Reha-Sport (Orthopädie, Lunge, Neurologie, Gefäßsport und Krebsnachsorge)**
- **Reha-Sport PLUS (Orthopädie mit „Zusatzleistung Gerätetraining“)**
- **Herzsport**
- **Wassergymnastik,Start ab dem 21.06.2021**

Präventions- und Rehasportverein Baunatal e.V.

Stettiner Straße 4, 34225 Baunatal

Rehasport

JETZT NEU

Rehasport für Diabetiker

Wollen Sie Ihren Blutzuckerspiegel senken, Ihren Stoffwechsel verbessern, Spätfolgen und Risikofaktoren vorbeugen?

Körperliche Bewegung und Sport sind als Säulen der Diabetestherapie bekannt. Körperliche Aktivität beeinflusst Diabetes günstig, sie reduziert den Blutzuckerspiegel, schützt vor hohem Blutdruck, beugt Herzinfarkt und Schlaganfall vor. Durch regelmäßige Bewegung, erreichen wir eine Senkung des Hba1C.

Wir beraten Sie gern und informieren über weitere Möglichkeiten!

Christian

Bei uns findet der Rehasport live statt.

Und so funktioniert´s:

- Ihr Arzt stellt Ihnen eine Verordnung für Rehasport aus
- Sie reichen die Verordnung bei Ihrer Krankenkasse ein und diese genehmigt sie
- Unter der Nummer 05601-87211 vereinbaren Sie telefonisch einen Beratungstermin bei uns
- In einem persönlichen Beratungsgespräch werden Ihre Defizite besprochen und dann werden Sie in eine feste Rehasportgruppe eingeteilt.

Ihre Gesundheit liegt uns am Herzen!

Bei uns findet der Rehasport unter den vorgegebenen Hygienemaßnahmen regelmäßig statt.

Wir sind für Sie da!

Bleiben Sie gesund!
Wir beraten Sie gerne im Sport- und Gesundheitszentrum Umbach!

Beratungszeiten:

Montag: 11:00 - 12:00 Uhr
Dienstag: 11:00 - 12:00 Uhr und 15:00 - 16:00 Uhr
Mittwoch: 18:00 - 19:00 Uhr
Donnerstag: 11:00 - 12:00 Uhr und 15:00 - 16:00 Uhr
Telefonische Terminvereinbarung unter 05601-87211

Ansprechpartnerin: Denise Engelbrecht

Kommen Sie vorbei! Wir freuen uns auf Sie.

Bei Fragen und Anregungen melden Sie sich gern persönlich, schreiben Sie uns eine Mail an info@rehasport-baunatal.de oder telefonisch unter 05601-960599.

Gesundheitssport Nordhessen e.V.

Reha-Sport im Wasser oder draußen für Rücken und Gelenke

Der Verein Gesundheitssport Nordhessen Baunatal e.V. bietet Reha-Sport mit und ohne Wasser. Die Gymnastik in der Gruppe ist auf ein Jahr ausgelegt und wendet sich an Menschen mit akuten oder chronischen Rückenbeschwerden, nach Hexenschuss oder Bandscheibenvorfall. Auch Osteoporose und Schmerzen in Schulter, Hüfte und Knien sind therapierbar. Durch gezielte und regelmäßige Bewegung kann man auf Dauer belastbar und schmerzfrei werden.

Interessenten können vom Hausarzt oder Orthopäden mit dem „Antrag auf Kostenübernahme für Rehabilitationssport" 50 Sportstunden verschrieben bekommen. Die Therapiekosten zahlen alle Krankenkassen. Der Mitgliedsbeitrag im Verein beträgt monatlich neun Euro, der Schwimmbadeintritt zusätzlich 10,-€ pro Monat.

Die Wassergymnastik-Gruppen finden statt im Bad der Baunataler Diakonie (bdks, KSV Sport Campus), Kirchbaunaer Str. 19. Die Termine sind Montag 14.15, 20.30, Dienstag 20.00, Mittwoch 13.45 und Donnerstag 20.00 Uhr.

Reha-Sport für Landratten gibt es im Haus der Vereine, Am Erlenbach 5 in Altenbauna jeden Donnerstag um 17.00 Uhr und jeden Freitag um 11.00 Uhr.

Weitere Informationen und Anmeldung in der Geschäftsstelle Eutiner Weg 14 in Großenritte, Tel.: 05601-609229 Mo.-Do. 8.00 – 18.00 Uhr, Fr. 8.00-16.30 Uhr, Email: info@gesundheitssport-nordhessen.de, www.gesundheitssport-nordhessen.de.

Endlich wieder Wassergymnastik in Baunatal

Schach

Schachklub Baunatal 1963 e.V.

Schachaufgabe

Weiß am Zug gewinnt.

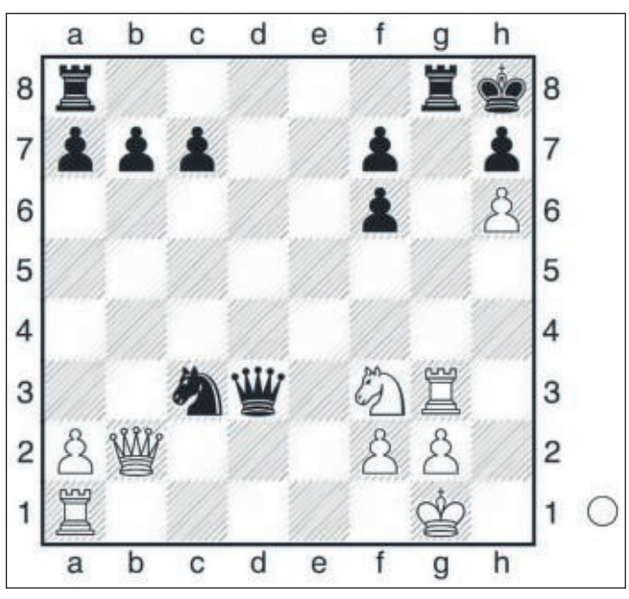

(Die Lösung finden sie weiter unten.)

Spielsysteme

Die Fussball-EM hat gerade begonnen. Überall gibt es die entsprechenden Spielpläne, die Fussballinteressierten kennen das Prinzip sowieso: Zuerst spielt in mehreren Gruppen jeder gegen jeden, und danach wird im KO-System weiter gespielt.

Aber wie ist es beim Schach? Beide Systeme der Fussball-EM werden auch beim Schach angewendet. Unsere Mannschaften spielen (wenn es wieder geht) in einem einfachen Rundensystem (wie die EM eine einfache Hinrunde). Auch gibt es bei den verschiedenen Pokalturnieren (im Gegensatz zum Fussball gibt es im Schach neben Mannschaftsturnieren ja auch die Einzelveranstaltungen) das KO-System (wer verliert, fliegt raus).

Daneben sind beim Schach aber auch zwei weitere Spielsysteme verbreitet, die es beim Fussball so wohl nicht gibt (zumindest nicht bei der EM). Zum einen ist es das Schweizersystem (in einer früheren Ausgabe der Baunataler Nachrichten wurde es bereits behandelt), bei dem Spieler(innen) mit gleich viel Punkten gegeneinander gelost werden. Dadurch können überhaupt erst Turniere mit mehreren hundert teilnehmenden Personen in wenigen Runden stattfinden. Und dann gibt es noch das Rutschsystem. Dieses sehr einfache System, bei dem keine Paarungstabellen, Auslosungen oder ähnliches benötigt werden, wird im SK Baunatal z. B. bei den monatlichen Blitzrunden angewendet.. Alle werden einfach der Reihenfolge der Meldung an die Bretter gestzt und rutschen dann im Uhrzeigersinn nach jeder Runde einen Platz weiter. bei einer ungeraden Anzhal setzt immer einer aus (das ist ein eigener „Platz"); bei einer geraden Anzahl bleibt das erste Brett sitzen und dreht nach jeder Runde sein Brett. Man muss sich „nur" merken, wer neben einem saß.

Nächste Vereinsabende

Aufgrund der immer weiter verlängerten Corona-Verordnungen findet bis auf weiteres kein Spielabend statt.
Die weiteren Termine stehen auch auf unserer Homepage: http://www.**schachbaunatal.de**

Wir treffen uns und spielen im Vereinshaus Altenritte, Ritter Straße 1, 34225 Baunatal. Jede und jeder ist bei uns gerne gesehen. Schach ist eine der wenigen Sportarten, bei der das Alter und das Geschlecht keine Rolle spielt. Sie können (noch) kein Schach? Kein Problem, bei uns können sie das „königliche Spiel" lernen.
Bei Fragen oder Anregungen können Sie gerne Kontakt mit unserem 1. Vorsitzenden Jörn Hödtke aufnehmen. (Tel.: 0173 2945001)

Lösung der Schachaufgabe

1.Sg5 Dd5 (fast die einzige Möglichkeiten, die Dame zu retten und Sxf7# zu verhindern; 1... Dc4 erreicht das auch, aber nach 2.Dxc3 ist die weiße Dame auch noch angegriffen) 2.Dxc3 Tg6 (um Dxf6+ zu verhindern)
(Internetpartie Peter Gibhardt)
Haben Sie Fragen zu dieser oder anderen Stellungen? Stellen Sie diese doch am nächsten Vereinsabend

Lust auf Schach - wir freuen uns auf Ihr Kommen am Freitag!

Schützen

Schützenverein Großenritte 1924 e.V.

Mika Peter startet viermal bei den Deutschen Meisterschaften

Mit vier Qualifikationen für die Deutschen Meisterschaften im Gepäck kam Mika Peter am vergangenen Sonntag aus Frankfurt nach Baunatal zurück und freut sich nun über die Teilnahme und die damit verbundenen Chancen, sich weiterhin mit den Besten Deutschlandweit zu messen und sein Können zu zeigen.

Antreten wird er in den Disziplinen Kleinkaliber 3 x 20 Schuss, Kleinkaliber liegend 60 Schuss, Luftgewehr 3 x 20 Schuss und Luftgewehr 40 Schuss.

Trotz der nach wie vor schwierigen Bedingungen und den eingeschränkten Trainings- und Wettkampfmöglichkeiten ist es Mika gelungen, in dieser großen Bandbreite, sein hohes Leistungsniveau zu halten und dies auch im Wettkampf unter Beweis zu stellen.

Auch die Chancen für eine Teilnahme zum Finale bei der Jugendverbandsrunde des Deutschen Schützenbundes in Suhl stehen sehr gut.

Ihre Anzeigenannahme für Familienanzeigen:

Tel. Kundenservice: 08 00 / 2 03-45 67 (kostenfrei)

Unsere Mitarbeiter/innen beraten Sie gerne und helfen Ihnen bei der Formulierung und Gestaltung Ihrer Anzeige.

Tennis

SGT Baunatal

Erfolge für SGT-Spielerinnen beim Karlsaue-LK-Cup und Karlsaue LK-Tagesturnier

Bei einem der ersten LK-Turniere in diesem Jahr in Nordhessen erspielten sich am vergangenen Wochenende Celina Heuer (Damen 1) den 1. Platz in der Nebenrunde bei den Damen beim Karlsaue-LK-Cup und Gabi Sophie Brown (Damen 1, Juniorinnen U18) den 1. Platz in ihrer Gruppe beim Karlsaue LK-Tagesturnier. Beide Turniere waren sehr gut besetzt und unsere beiden Damen zeigten auch gegen Gegnerinnen aus Südhessen sehr gute Leistungen. Diese guten Leistungen lassen optimistisch auf die kommende Team-Tennis-Saison blicken, die am Freitag, den 25.6. beginnt.

Herzlichen Glückwunsch an beide Spielerinnen und weiter so!

Gabi Sophie Brown

Celina Heuer

Triathlon

KSV Baunatal

Finals Berlin

Fieberhaft haben sich die Baunataler Triathleten auf die echte erste Saison im Oberhaus Bundesliga vorbereitet. Trotz aller Widerstände wollen sie mit Topform in die Saison 2021 starten. Den ersten Härtetest mussten sie gleich beim 1. Rennen bestehen. Die Finals in Berlin. Gleichzeitig Austragung der Deutschen Meisterschaft über die Sprintdistanz und erstes Rennen der Bundesliga Saison.

Doeme Hornyak, Gergely Kiss, Dario Ernst, Silas Schmidt und Paul Wiegand.

Leider konnten einige Topathleten aufgrund von Verletzungen oder Krankheiten nicht am Start stehen. Diese Lücke musste Trainer Martin Busch mit Gergely Kiss und Doeme Hornyak schließen. Zwei Topatheten aus Ungarn für die ein Start in Berlin auch ganz oben auf der sportlichen Wunschliste stand. Die beiden waren es dann auch die die Kohlen aus dem Feuer holten. Gergely Kiss war auch dann vorne mit dabei. Als 6. kam er aus dem Wannsee und konnte sich mit einer Laufzeit von 15:25 min über 5 km als 48igster auf der Ergebnisliste eintragen. Besser Platzierungen von Doeme Hornyak (56.) und Silas Schmidt (53.) verhinderte Radstütze im nervösen Radrennen. Die Laufleistungen der Jungs sind schon beeindruckend. Die ersten 4. der Mannschaft könnten Laufzeiten unter 15:30 min abliefern. Das sind schon beeindruckende de Zeiten mit Kilometer Pace von um die 3 min/km. Paul Wiegand (54.) und Dario Ernst (73.) machten das Teamergebnus komplett. Die Mannschaft steht nun auf Platz 14. von 16. Mannschaften.

Turnen

GSV Eintracht Baunatal

Wir starten wieder!

Nach der langen Corona-bedingten Pause freuen sich nun alle darauf, wieder gemeinsam trainieren zu dürfen. Wir starten ab dem 14. Juni 2021

Fit for Kids & Teens:

Montag: Eltern-Kind-Turnen, 15:30 - 16:30 Uhr, Langenbergschule
Teilnehmerbegrenzung auf 10 Kinder + jeweils 1 Elternteil,
Anmeldung erfolgt über die bekannte WhatsApp Gruppe

Dienstag: Eltern-Kind-Turnen, 08:45 - 09:45 Uhr, Kulturhalle
Teilnehmerbegrenzung auf 10 Kinder + jeweils 1 Elternteil,
Anmeldung erfolgt über die bekannte WhatsApp Gruppe
Kindertanzen (3-5 Jahre), 15:30 - 16:30 Uhr, Spiegelraum Langenberghalle

Mittwoch: Kleinkinderturnen (3-6 Jahre), 15 -16 Uhr, Langenbergschule
Mädchenturnen (ab 6 Jahre), 16:00 - 18:00 Uhr, Langenbergschule

Donnerstag: Parkour (5-8 Jahre), 17:00 - 18:00 Uhr, Langenbergschule
Parkour (ab 9 Jahre), 18:00 - 19:30 Uhr, Langenbergschule

Freitag: Tanzen (ab 10 Jahre), 15:30 - 16:30, Spiegelraum Langenberghalle

Keine Anmeldung für Kinder bis einschließlich 14 Jahre nötig.

Fitness – Kursplan:

Montag: Zumba, 19:00 - 20:00 Uhr, draußen/Spiegelraum Langenberghalle nach Absprache

Dienstag: Rückenfitness, 18:00 - 19:00 Uhr, Spiegelraum Langenberghalle
Power Workout, 19:30 - 20:30 Uhr, Spiegelraum Langenberghalle,
Anmeldung erfolgt über die bekannte WhatsApp Gruppe

Mittwoch: Fitness 60+, 18:45 - 19:45 Uhr, Langenbergschule
Rückenfitness, 19:00 - 20:00 Uhr, Spiegelraum Langenberghalle
Body Workout „Hula Hoop Workout“, 20:00 - 21:00 Uhr, Langenbergschule
Anmeldung über die bekannte WhatsApp Gruppe

Donnerstag: Aerobic, 19:00 - 20:00 Uhr, Spiegelraum Langenberghalle,
Anmeldung erfolgt über die bekannte WhatsApp Gruppe
Pilates, 20:15 - 21:15 Uhr, Spiegelraum Langenberghalle
Anmeldung erfolgt über die bekannte WhatsApp Gruppe

Anmeldung erforderlich, Teilnehmerbegrenzung auf 10 Personen.
Geimpfte und Genesene zählen nicht mit. Bitte Nachweis mitbringen!
Alle weiteren Turngruppen werden durch ihre Trainer informiert.

Checkliste und Covid-19-Fragebogen bitte zum 1. Training ausgefüllt mitbringen (Download über www.turnen-baunatal.de)

Wir freuen uns, dass wir endlich wieder starten können und bitten euch herzlich, alle Regeln einzuhalten.

Euer Trainerteam

Achtung Kurswechsel:

Body Workout wechselt zu Hula Hoop Workout.

Durch unterschiedliche Übungen mit dem Reifen trainieren wir die chrägen Bauchmuskeln, die Taille, den unteren Rücken, den Po und den Beckenboden. Vorkenntnisse im Hula Hoop sind gut, aber kein Muss. Es werden auch Übungen ohne Reifen ausgeführt.

Mitzubringen: Fitness Hula Hoop ca. 1,2 - 1,8kg (alternativ geht auch ein Gymnastikreifen, vor Ort vorhanden)

Sonntagswanderungen

Wanderfreudige der GSV Turnabteilung, ihr seid nicht vergessen! Jetzt endlich, wo die Coronazahlen sinken, gibt es Hoffnung, dass die Sonntagswanderungen ab Juli wieder stattfinden können. Also freut euch und schaut in die Baunataler Nachrichten, wo dann alles Wichtige rechtzeitig bekannt gegeben wird. Wir freuen uns schon jetzt darauf, alle wieder zu sehen.

E. und W. Henschel

Sonstiges

Kindersportschule / KSV Baunatal e.V.

Aktuelle Information KiSS-Kinderturnen

Liebe Kinder und Eltern,
Seit dem 7. Juni laufen die regulären Kurse wieder indoor. Es muss jedoch vorher wie bisher online eine Anmeldung für jeden Termin erfolgen, da die Gruppen nach dem langen Lockdown neu altersgemäß strukturiert werden müssen.

Wir bitten daher um Verständnis, dass sich einiges ändert und sich jeder diszipliniert an die Regeln hält!

Schnuppern ist nur nach Voranmeldung bei Frau Eschstruth möglich!
katrin.eschstruth@ksv-baunatal.de

Jede Stunde muss wöchentlich über diesen Link gebucht werden!
https://widgets.yolawo.de/w/60b650590181a549e9ec1563
Unsere Kinderturnzeiten ab 7.Juni 2021

Pampersturnen (1-2,5 Jahre)
Montag, 17.00 Uhr
Dienstag, 16.40 Uhr
Donnerstag, 16.45 Uhr
Freitag, 09.30 Uhr
Freitag, 10.35 Uhr

Eltern-Kind-Turnen (2-4 Jahre)
Dienstag, 14.30 Uhr
Mittwoch, 15.30 Uhr
Donnerstag, 15.30 Uhr
Freitag, 15.00 Uhr

Familyturnen (2 - 5 Jahre)
Montag, 15.45 Uhr

Miditurnen (4-5 Jahre)
Dienstag, 15.30 Uhr
Mittwoch, 14.30 Uhr
Donnerstag, 14.30 Uhr

Maxiturnen (Altersgruppe siehe) **)**
Montag, 14.45 Uhr (5-7 Jahre)
Mittwoch, 16.30 Uhr (7-10 Jahre)

Geräteturnen (Einsteiger, 7-10 Jahre)
Freitag, 16.00 Uhr

Änderungen sind vorbehalten, wenn z.B. zu wenig Buchungen vorliegen.
Unsere aktuellen Corona-egeln findet Ihr auf der Homepage des KSV Baunatal. www.ksv-baunatal.de/kinder/kindersportschule

Hip Hop nun auch wieder Indoor möglich

Bitte vorher unbedingt online anmelden! Die Links zu unseren Hip Hop Kursen findet ihr auf www.ksv-baunatal.de/hip-hop

Donnerstag, 15.30 Uhr unsere Einsteiger und **16.30 Uhr für unsere Fortgeschrittenen** mit Ines im Kursraum 4

ACHTUNG Schnupperkurs!
Mittwoch,17.00 Uhr, Hip Hop Schnupperkurs mit unserer neuen Trainerin Evgenia. Alle **Kids zwischen 6-10 Jahren** sind herzlich eingeladen und Spaß beim Tanzen zu haben!

Wir freuen uns auf euch! Bei Fragen oder Problemen bei der Anmeldung könnt ihr euch per Mail bei Katrin Eschstruth (katrin.eschstruht@ksv-baunatal.de) melden!

Es gelten die Hygiene- Verordnungen! AHA- Regeln und Maskenpflicht vor unmittelbaren Trainingsstart.

Turnen wieder Indoor möglich

Neuer Karate-Schnupperkurs in der Kindersportschule des KSV Baunatal

Du möchtest eine neue Sportart kennenlernen und mal Karate ausprobieren? Kein Problem. Wir starten einen neuen Schnupperkurs.
Das Kursangebot richtet sich an alle Kinder im Alter von 7-8 Jahren.
Kursstart: Freitag, der 18.06.2021 um 16 Uhr
Kursort: Gymnastikraum der Max-Riegel-Halle (Zugang über KSV Sportwelt)
Kursdauer: 10 EInheiten in 13 Wochen
Kurskosten: 50,- Euro KSV-Mitglider/ 70,- Nichtmitlgieder
Mindestteilnehmerzahl sind 7 Kinder/ maximal 12 Kinder

Unsere bisherigen Kurse laufen ab Freitag, de 11.06.2021 (17 und 18 Uhr)
Alles buchbar über Yolawo, siehe Homepage des KSV Baunatal

Wir freuen uns auf Euch.

Karate-Schnupperkurs für Kinder

Jumpm for Fun- WORLD JUMPING Kids - Neuer Kurs ab 24.06.2021

Donnerstag, 17.00- 18.00 Uhr
Im KSV SportCampus / Kraftwerk, Kirchbaunaer Str.19 (bdks- Gelände)
Ein einzigartiges **KIDS-PROGRAMM**, das unter methodisch-didaktischen Gesichtspunkten und basierend auf der Labanschen Bewegungslehre aufgebaut ist.

Hauptziele der KIDS-CLASS:
- **Erhaltung und Förderung der kindlichen Phantasien und der Kreativität**
- **Erhaltung des natürlichen Bewegungsdrangs und Förderung der • Bewegungsvielfalt**
- **Übung der Balance, Haltung, Rhythmik.**
- **Verbesserung der Kondition und der Muskulatur**
- **Herz- Kreislauf- Training mit besonders viel Spaß und Freude**

Versuche mal auf einem Trampolin still zu halten!
Die original Worldjumping highspeed Trampoline laden geradezu zum Austoben und Spaß haben ein!
Kurseinheiten: 10
Kosten: 67,- € für Nicht- Mitglieder, 50,- € für KSV- Mitglieder

Info und Anmeldung:
KSV Sportwelt, Altenritter Str.37 Baunatal, www.ksv-baunatal.de, Tel. 0561 570599-0, katrin.eschstruth@ksv-baunatal.de

Schuhhaus Köhler
Orthopädie- und Reparaturwerkstatt
Gudensberger Str. 7 · 34295 Edermünde · Telefon 05603 2652
Öffnungszeiten:
Dienstag–Donnerstag 10.00–12.00 und 15.00–18.00 Uhr
Außerhalb der Öffnungszeiten:
Termine in der Orthopädie auch nach telefonischer Vereinbarung!

Konrad Rudolph GmbH
Über 125 Jahre
• Dacheindeckungen
• Wärmedämmarbeiten
• Bauklempnerei
• Fassadenbekleidung
• Flachdachabdichtung
• Dachreparaturen
34270 Schauenburg · Tel. 05601 925210
E-Mail: info@konrad-rudolph-gmbh.de
www.konrad-rudolph-gmbh.de

Pizza online bestellen:
www.sisarol.de

Wir kaufen
Wohnmobile + Wohnwagen
03944-36160
www.wm-aw.de
Wohnmobil-Center Am Wasserturm Fa.

Baunataler Nachrichten
Erfolgreich vor Ort werben zu günstigen Anzeigenpreisen!

Impressum

Baunataler Nachrichten: Wochenzeitung für die Stadt Baunatal mit öffentlichen Bekanntmachungen der Stadtverwaltung. Die Baunataler Nachrichten mit den öffentlichen Bekanntmachungen erscheint wöchentlich.

Herausgeber: Verlag Dierichs GmbH & Co. KG; Frankfurter Str. 168, 34121 Kassel, Tel. 0561 / 203-00

Redaktion: Tel. 0561 / 203-1728, Fax 0561 / 203-2138 E-Mail: gemeindeblatt@hna.de

Kundenservice: Tel. 0800 / 203-4567, Fax: 0800 / 203-2193 (jew. kostenfrei) E-Mail: anzeigenannahme@hna.de

Herstellung: Zeitungsdruck Dierichs GmbH & Co. KG

Verantwortlich für den amtlichen Teil: die Bürgermeisterin, verantwortlich für den weiteren redaktionellen und Anzeigenteil: Miriam Donnert, Verlag Dierichs GmbH & Co. KG., Frankfurter Straße 168, 34121 Kassel. (zugleich ladungsfähige Anschrift für alle Verantwortlichen)

Innerhalb des Verbreitungsgebietes werden die Baunataler Nachrichten kostenlos an jeden normal erreichbaren Haushalt zugestellt. Im Bedarfsfall Einzelstücke durch den Verlag zum Preis von € 2,50 inklusive Postversand (innerhalb Deutschlands). Ein Abonnement zum Preis von € 37,44/Jahr ist möglich. Für unaufgefordert eingereichte Manuskripte, Fotos und/oder Datenträger übernimmt der Verlag keinerlei Gewähr oder Haftung und sendet diese nicht zurück. Artikel müssen mit Namen und Anschrift des Verfassers gekennzeichnet sein. Gekennzeichnete Artikel geben die Meinung des Verfassers wieder, der auch verantwortlich ist. Schadensersatzansprüche sind ausgeschlossen.

Geschäftsbedingungen: Aufträge werden zu den Allgemeinen Geschäftsbedingungen für Anzeigen und Fremdbeilagen in Zeitungen und Zeitschriften und zu den zusätzlichen Geschäftsbedingungen des Verlages ausgeführt (siehe z. Zt. gültige Preisliste)

Zusatzfarben: HKS-Farbfächer Z bzw. annähernder Aufbau aus der Euro-Skala. Pantone-Farben können nicht verwendet werden. Sonderwünsche nur nach Vereinbarung. Farbabweichungen berechtigen nicht zu Ersatz- bzw. Minderungsansprüchen.

Immobilien

Seit 2003
PKB IMMOBILIEN
Immobilienverkauf: vertrauensvoll, seriös und zum richtigen Preis
www.pkb-immobilien.de
Petra Kilimann-Bouchon
Geprüfte Immobilienfachwirtin
An der Stadthalle 6
34225 Baunatal
Telefon: 0561 5799130

Immobilienmakler BAUNATAL
die 5 ImmoAgentur GmbH
Bewertung · Beratung · Verkauf
34225 Baunatal - Kirchbaunaer Str. 5
www.die5immoagentur.de
0561.503346-25

Für Ihre erfolgreiche Werbung.
Anzeigenberatung:
Herr Bierschenk
Telefon (05 61) 2 03-15 88
Anzeigenannahme:
Tel. Kundenservice:
08 00 / 2 03-45 67 (kostenfrei)

Stellenangebot

Stellenangebot

www.hess-kassel.de

Modernste Hörssyteme, Brillen und Contactlinsen
aus einer Hand!

Hier bei uns in der Filiale.

Ihr regionaler Hörgeräte und Brillen-Spezialist
HESS HÖREN & HESS OPTIC
... bestens beraten!
Stettiner Str. 5 (im MVZ) • 34225 Baunatal-Großenritte
✆ Akustik 056 01-961 89 10
✆ Optik 056 01-961 89 11
Öffnungszeiten: Mo. bis Fr. 9.00 – 13.30 und 14.30 – 18.00 Uhr
Sa. 9.00 – 13.00 Uhr

Charly's
Öffnungszeiten:
Mo.–Fr.: 9.00–13.00 Uhr und 15.00–18.00 Uhr
Samstag: 9.00–13.30 Uhr
Charly's Angebote
Knaller-Angebot zur Fußball-Europameisterschaft vom 17.–26. Juni 2021
Hütt Sommerbier 24x 0,33 l 11,00 € ~~16,00 €~~
Hütt Luxus Pils 24x 0,33 l / 20x 0,5 l 11,00 € ~~14,80 €~~
Hütt Pilsener 24x 0,33 l / 20x 0,5 l 10,00 € ~~13,80 €~~
Hessisches Löwenbier Schorsch 24x 0,33 l 11,00 € ~~14,80 €~~
Bizzl Limonade, versch. Sorten 12x 1 l 7,50 € ~~9,80 €~~
Unterstützen Sie den Hessischen Wald mit dem Kauf einer Kiste
Warburger Waldquell Medium 12x 0,7 l
gratis 2 Flaschen Fruchtschorle 0,7 l 4,00 € ~~5,50 €~~
Weitere Angebote im Geschäft erhältlich. Alle Preise zzgl. Pfand.
Rostocker Straße 18 • 34225 Baunatal-Großenritte (Gewerbegebiet)
Telefon 05601 87165 • E-Mail: info@charlys-getraenkemarkt.de

Waschmaschinen, Herde, Trockner, usw. **NEUGERÄTE als B-Ware** oder **GEBRAUCHTE**, Fa. TM-Store, Zur Tintenmühle 3, 34466 Wolfhagen-Ippinghausen, Tel.: 05692 - 9939472, Mo-Fr 10-18 Uhr, Sa 09-14 Uhr, **WWW.TM-STORE.DE**

Suche Flachdach- und Garagenabdichtungsarbeiten, Fliesen-,Trockenbau- und Renovierungsarbeiten
Fa. Türel Özcan
05601 4892 oder 0171 1942562

www.JÜTTE.com
Ihr Partner im Tiefbau...
• Bagger- und Fuhrbetrieb
• Containerdienst
• Baustoffentsorgung- u. Recycling
• Abbrucharbeiten
34233 Fuldatal, Mönchswiese 3
Tel. 0561 50614150

FRIEDRICH
Schauenburger Fahrdienst
0 56 01 - 13 43
KRANKENFAHRTEN + TAXI
Rollstuhl
Tragestuhl
Liegendfahrten
Friedrich Schauenburger Fahrdienst GmbH
Korbacher Straße 515 · 34270 Schauenburg
info@friedrich-fahrdienst.de · www.friedrich-fahrdienst.de

Herzlich willkommen
Wir haben weiterhin für Sie geöffnet.
● Fußpflege 24 € ● Maniküre 16 €
● Kosmetikbehandlung 36 €
Weitere Behandlungen nach Absprache.
Öffnungszeiten: Mo. – Do. 9 – 13 Uhr, Fr. 15 – 18 Uhr
Wir bitten um telefonische Terminvergabe
Kosmetikstudio Nikoletta Schüssler
Unter den Linden 4 • 34225 Baunatal
– Am Hinterhof – Tel. 05601 89313

Stellenangebot

Jung SOLAR Kovaci Haustechnik
Für unseren Bereich Solarkollektoren, Pelletheizungen, Wärmepumpen, Hybridheizungen suchen wir:
Anlagenmechaniker w/m/d
Anlagenmechaniker-Helfer w/m/d
Bewerbung an: **a.jung@jungsolar.de**
JungSolar • Andreas Jung und Astrit Kovaci GbR
Kurze Baunastraße 23 • 34250 Schauenburg
Telefon 0 56 01 / 9 61 72 40 • **www.jungsolar.de**

Pflegen. Begleiten. Beraten.
0561 313103

www.diakoniestationen-kassel.de
In Kassel, Baunatal und Niestetal.
Erfahren und leistungsstark.
Diakoniestationen Kassel