BAUNATALER NACHRICHTEN

Wochenzeitung der Stadt Baunatal

Jahrgang 57 | Mittwoch, 28. Juli 2021 | Nr. 30

Filmmobil macht Station im Jugendzentrum

Tolle Ferienangebote in Baunatal - Anmeldung für „Bulliwood“

Auch in diesem Sommer gibt es für Baunataler Kinder und Jugendliche wieder tolle Angebote in der schulfreien Zeit. Ob Ferienspaß, Mediencamp und Recyclingprojekt im Jugendzentrum Second Home oder Mädchenprojekttage, Survival Camp und Ferienspiele im Stadtteilzentrum, für jeden ist etwas dabei.

Das rollende Filmstudio kommt bald nach Baunatal.

Natürlich gelten die Coronaregeln, die die Organisatoren und Teilnehmer bereits aus dem vergangenen Jahr kennen. Die Einschränkungen beeinträchtigen den Spaß in keiner Weise, im Gegenteil. Nach der langen Zeit im Home Schooling und der Kontaktbeschränkungen genießen die Kinder und Jugendlichen die unbeschwerte Zeit zusammen. „Wir freuen uns alle sehr, dass wir die Ferienangebote wie geplant durchführen können“, bemerkt Markus Sahm vom JuZ, wo der zweiwöchige Ferienspaß am Freitag bereits zu Ende geht.

Ganztagsprojekt mit dem Filmmobil

Freuen können sich Kinder und Jugendliche noch auf ein ganz besonderes Ferienprojekt im Second Home, zu dem sie sich jetzt anmelden können: Vom 23. bis 27. August macht das Filmmobil „Bulliwood“ Station im Jugendzentrum und bringt einen Hauch von „Hollywood“ nach Baunatal. Die Campteilnehmer (maximal zwölf) werden zu Drehbuchautoren, Produzenten, Regisseuren und Schauspielern, die ihren eigenen Film herstellen. Zunächst gibt es eine Einführung in die Kameraführung und den Umgang mit dem Schnittprogramm. Gemeinsam werden Ideen für den Film entwickelt, aus denen das Drehbuch entsteht. Nach einem Drehplan wird geprobt und schließlich geht‘s ans Drehen. Das ist viel Arbeit und darum gibt es wie an einem richtigen Filmset jeden Tag ein „Catering“ mit Essen und Getränken.

Nach fünf spannenden Projekttagen ist der Film im Kasten. Dann verwandelt sich das Filmmobil in ein Kino, in dem zum Abschluss der fertige Streifen vor Publikum präsentiert wird.

Das Ganztagsprojekt ist ein Gemeinschaftsprojekt des Medienprojektzentrums Offener Kanal Kassel mit dem Verein Bulliwood e.V. und dem Kinder - und Jugendzentrum Baunatal.

Anmelden können sich Kinder und Jugendliche ab zehn Jahren unter **www.juz-baunatal.de**. Die Teilnahmegebühr beträgt 50 Euro.

Rollendes Kino und Filmstudio

Anliegen der Mitglieder des Bulliwood e.V, ist es, mit ihrem Mobil, das Kino und Filmstudio zugleich ist, Kindern und Jugendlichen kreative Entwicklungsmöglichkeiten zu bieten. Der 30 Jahre alte Volvo ist ein 7,5 Tonner und wurde in vielen Stunden ehrenamtlicher Arbeit liebevoll restauriert.

FinWorld
Fin-World GmbH & Co. KG
Rostocker Straße 45-47
34225 Baunatal
Tel.: 05601 894754
www.fin-world.de

Speckstein öfen – Kaminöfen
Gaskamine – Schornsteinbau

Gebrauchte Notebooks

Notebooks
Windows 10
Gebraucht
ab 229€

Viele Marken: Lenovo. Fujitsu. Dell
12 Monate Gewährleistung. Inkl. KümmerService

ORF
Prinzenstr. 38
Großenritte
05601 97740
www.orf.de
Montag bis Freitag von 9-12:30 und 14-18 Uhr

Seit 2003
PKB IMMOBILIEN
Immobilienverkauf:
vertrauensvoll, seriös
und zum richtigen Preis
www.pkb-immobilien.de
Petra Kilimann-Bouchon
Geprüfte Immobilienfachwirtin
An der Stadthalle 6
34225 Baunatal
Telefon: 0561 5799130

Bereitschaftsdienste und Rufnummern

Feuerwehr und Rettungsdienste 112
Polizei 110
Polizeirevier Südwest 9 10 26 20
Notruf-Fax 112
Stadtverwaltung 49 92-0

Rufnummern der freiwilligen Feuerwehr
Zentrales Feuerwehrhaus ..... Tel. 05 61 / 49 92-4 50

Notruf/Überfall
Für die Stadtteile Altenbauna, Altenritte, Rengershausen, Kirchbauna und Großenritte .....Tel. 110
Für die Stadtteile Hertingshausen und Guntershausen ..... Tel. 05 61 / 91 00

Krankentransport/Rettungsdienst ..... Tel. 05 61 / 1 92 22 oder 112
ASB Regionalverband .....Tel. 08 00 / 1 92 12 00
Erzbergstraße 18, 34117 Kassel .....Tel. 05 61 / 72 80 00
– Krankentransport, Behindertenfahrdienst, Sanitätsdienst, Breitenausbildung, Katastrophenschutz, Hausnotruf, Sozialdienst, Essen auf Rädern –

Beratungsstelle Pflege Baunatal, Rembrandstr. 6
Ansprechpartner: Hans-Joachim Botthof .....Tel. 05 61 / 4 99 21 52

Hilfe für Frauen
Frauenberatungsstelle .....Tel. 05 61 / 4 91 04 34
Montag – Donnerstag, 9.30 – 12 Uhr
Dienstag + Donnerstag 14 –16 Uhr
Zentraler Mütternotdienst .....Tel. 0 56 77 / 95 98 12
oder ..... Tel. 0 56 93 / 99 17 80
Frauenhaus .....Tel. 05 61 / 4 91 01 94

BARKE
Information, Beratung und unterstützende Betreuung für Menschen mit Demenz und deren Angehörige
Ansprechpartnerin: Martina Buntins .....Tel. 0 56 05 / 94 53 20

Emstaler Verein, Rembrandtstr. 6, Baunatal-Altenbauna
... Sozialpädagogische Familienhilfe .....Tel. 05 61 / 9 49 92 60
... Tagesstätte .....Tel. 05 61 / 9 49 92 62
... Betreutes Wohnen ..... Tel. 05 61 / 94 99 03 48

Behindertenbeauftrage des Landkreises Kassel ..... Tel. 05 61 / 10 03-13 71

Johanniter-Unfallhilfe, OV Baunatal
Katastrophenschutz, Sanitätsdiente, Ausbildung
Leuschnerstraße 76, Kassel ..... Tel. 05 61 / 9 40 43-0

Rufnummern bei sonstigen Schäden und Notfällen an öffentlichen Einrichtungen (z. B. Streudienst)
Bauhof ..... Tel. 05 61 / 49 92-3 82 / -3 79
nach Dienstschluss .....Tel. 01 75 / 5 73 48 28
oder ..... Tel. 01 60 / 90 66 02 72

Bei Störungen im Straßenbeleuchtungsnetz
Produktbereich Stadtwerke .....Tel. 05 61 / 49 92-4 15
nach Dienstschluss: EnergieNetz Mitte GmbH .....Tel. 08 00 / 3 41 01 34

EAM – Strom- und Gasversorgung
Service-Center (Mo.–Fr. 8–18 Uhr)... Tel. 08 00 / 32 505 32 (kostenfrei)
E-Mail: info@EnergieNetz-Mitte.de

Entstörungsdienst:
– Gas (tägl. 0–24 Uhr)..... Tel. 08 00 / 34 202 34 (kostenfrei)
– Strom (tägl. 0–24 Uhr) ..... Tel. 08 00 / 34 101 34 (kostenfrei)

Störungen in der Wasserversorgung und Fernwärme
Produktbereich Stadtwerke .....Tel. 05 61 / 49 92-4 15
nach Dienstschluss ..... Tel. 01 51/ 18 80 51 12

Störungen im Bereich der Abwasserbeseitigung/Kanal
Produktbereich Stadtwerke .....Tel. 05 61 / 49 92-4 15
nach Dienstschluss ..... Tel. 01 51/ 24 04 09 47

Anzeige

Apotheken-Notdienst

Notdienstplan vom 29. Juli bis zum 4. August 2021

Die nachstehend aufgeführten Apotheken sind für Baunatal zuständig und am betreffenden Tag von 8.30 Uhr früh an 24 Stunden durchgehend notdienstbereit. Sie können aber auch eine näher gelegene Apotheke aufsuchen. Anschrift und Telefonnummern sind bei Ihrer Hausapotheke angeschlagen. Der behördlich angeordnete aktuelle Notdienst (auch kurzfristige Änderungen) ist unter Tel. 0 18 01 / 55 57 77 93 17 sowie im Internet unter www.apothekerkammer.de („notdienstbereite Apotheken") abzurufen.

29.07.2021	**Apotheke Alte Schule** Guxhagener Str. 1, Körle.....Tel.: 0 56 65 / 14 66
30.07.2021	**Fulda Apotheke** Parkstr. 9, Fuldabrück .....Tel.: 05 61 / 4 20 21
31.07.2021	**Einhorn Apotheke im Herkules** Marktplatz 16, Baunatal .....Tel.: 05 61 / 4 75 67 57
01.08.2021	**Hünstein Apotheke** Elgershäuser Str. 9, Baunatal ..... Tel.: 0 56 01 / 80 31
02.08.2021	**Hünstein Apotheke** Elgershäuser Str. 9, Baunatal ..... Tel.: 0 56 01 / 80 31
03.08.2021	**Helios Apotheke** Rundstr. 2 D–F, Fuldabrück ..... Tel.: 0 56 65 / 37 22
04.08.2021	**Neue Apotheke** Heinrich-Nordhoff-Str. 7, Baunatal . Tel.: 05 61 / 94 95 80

Zahnärztlicher Notdienst

Montag–Sonntag .....Tel.: 01 80 / 5 60 70 11
(0,14 Euro/Min. aus dem Festnetz, bei Mobilfunknetz können die Kosten höher ausfallen).

Ärzte-Notdienst

Die ärztliche Bereitschaftsdienstzentrale befindet sich nicht mehr wie bisher in der Wilhelmshöher Allee 67 in Kassel, sondern im Klinikum Kassel, Haus C, Ebene 6 in der Mönchebergstr. 41-43. Dies ist die Anlaufstelle für Patienten die selbst den Notdienst aufsuchen können. Eine Anmeldung ist nicht erforderlich.
Wenn der behandelnde Arzt nicht zu erreichen ist: **Tel. 116 117**
Der Notdienst ist montags, dienstags, donnerstags von 19 – 1 Uhr (nächster Morgen)
mittwochs und freitags von 14 – 1 Uhr (nächster Morgen)
Samstag, Sonntag und an Feiertagen von 7 bis 1 Uhr.

Kinderärztlicher Notdienst

Kinderklinik am Klinikum Kassel, Mönchebergstraße 41-43
Mo., Di., Do., Fr..... 19–22 Uhr
Mi. ..... 15–22 Uhr
Sa., So., Feiertage.....9–22 Uhr
Nachts (nach 22 Uhr) und bis zum Beginn der Notdienstsprechzeiten sind alle Ärzte im Krankenhaus Ansprechpartner für Notfälle.
Zu erreichen ist der Kindernotdienst unter ..... Tel. 05 61 / 9 88 66 90

Vermittlungsstelle Kindertagespflege

AWO Familienbildungsstätte
Kasseler Str. 19, 34225 Baunatal-Großenritte
Sprechzeiten: Dienstag 9.30 bis 12 Uhr, Donnerstag 15.30 bis 18 Uhr 05601- 9690045 oder 0151 - 72113906 (Diensthandy)
Anna Becker/Ina Huchtemeier, Kindertagespflege.awo@t-online.de

Was macht eigentlich….?

Der Magistrat der Stadt Baunatal

Der Magistrat ist die Verwaltungsbehörde der Stadt und steht an der Spitze der Verwaltung. Er ist das zweite Organ, das neben der Stadtverordnetenversammlung nach der Hessischen Gemeindeordnung in einer Kommunalverwaltung besteht. Der Magistrat handelt er nach den Beschlüssen der Stadtverordnetenversammlung, die er sowohl vorbereitet als auch ausführt. Zudem trifft er die Entscheidungen über laufende Verwaltungsangelegenheiten. Die Stadtverwaltung, die ihm mit ihren Ämtern und Betrieben untersteht, unterstützt ihn dabei.

Im Magistratssitzungssaal im 5. Obergeschoss des Rathauses tagen die Mitglieder des Magistrats.

Die Zahl der Beigeordneten und die Tatsache, ob eine oder mehrere Personen die Funktion hauptamtlich wahrnehmen, ist in der Hauptsatzung – als Pflichtsatzung - der jeweiligen Kommune geregelt.

In Baunatal gibt es eine hauptamtliche Bürgermeisterin - sie hat den Vorsitz des Magistrats - sowie einen hauptamtlichen Ersten Stadtrat. Zudem besteht der Magistrat aus elf ehrenamtlichen Mitgliedern. Diese werden von der Stadtverordnetenversammlung nach der Stärke der ihr angehörenden Fraktionen für die Dauer der fünfjährigen Wahlperiode gewählt.

In Städten führen die ehrenamtlichen Beigeordneten die Bezeichnung Stadträtin beziehungsweise Stadtrat. Sie werden für die Dauer ihrer Wahlzeit zu Ehrenbeamten ernannt und können, im Gegensatz zu hauptamtlichen Beigeordneten, nicht abgewählt werden.
Die Sitzungen des Magistrates finden in der Regel alle zwei Wochen unter Ausschluss der Öffentlichkeit statt.

Das Wort „Magistrat“ kommt übrigens aus dem Lateinischen und heißt „Amt“ oder „Behörde“

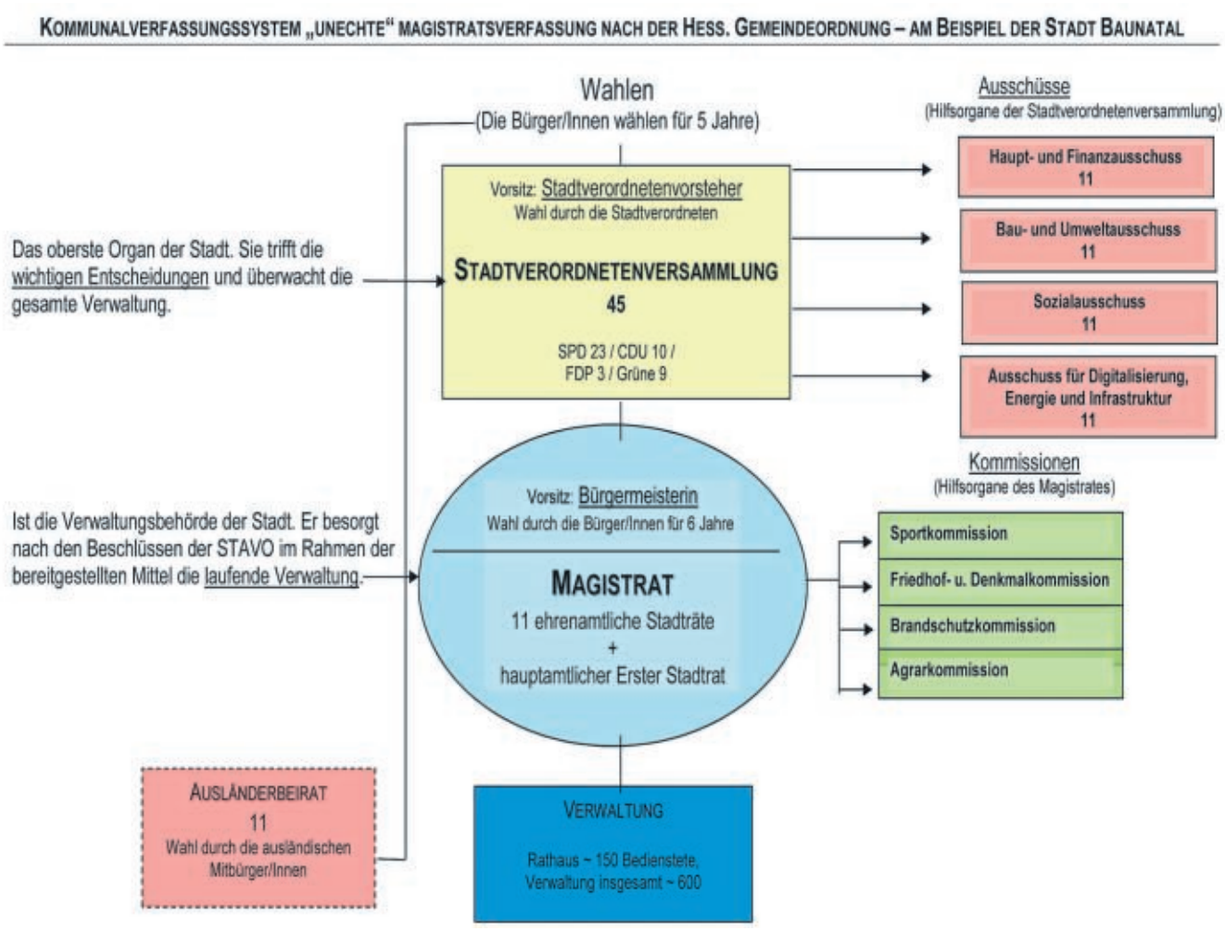

Minister übergibt Pflegemedaille an Hans-Jürgen Becker

Auszeichnung und Dank für herausragendes Engagement

Brigitte und Hans-Jürgen Becker sind seit 43 Jahren verheiratet. Vor 23 Jahren erhielt seine Ehefrau die niederschmetternde Diagnose Multiple Sklerose (MS), sie wurde im Verlauf der fortschreitenden Krankheit zum Pflegefall, erzählt Hans-Jürgen Becker. Seitdem pflegt er sie zuhause, ein Schlaganfall hat ihren Gesundheitszustand weiter verschlechtert. Darüber hinaus kümmerte er sich jahrelang intensiv um seine ebenfalls pflegebedürftigen Schwiegereltern, regelte auch deren persönlichen Angelegenheiten. Auch seine Mutter war mehrmals täglich auf seine Hilfe angewiesen, sie verstarb im vergangenen Dezember. Für sein außerordentliches Engagement wurde Hans-Jürgen Becker jetzt mit der Pflegemedaille des Landes Hessen geehrt.

Kai Klose, Hessischer Minister für Soziales und Integration, überreichte ihm die Auszeichnung vergangene Woche im Baunataler Rathaus. Neben Hans-Jürgen Becker saß Ehefrau Brigitte. Auch Tochter Patricia Fuchs, Sohn Christian Becker sowie seine Schwester Bettina Becker-Gerking waren gekommen. Ihnen allen dankte Hans-Jürgen Becker für die große Unterstützung und Hilfe in all den Jahren. „Ich blicke auf eine intakte Familie, die fest zusammensteht und sich gegenseitig unterstützt“, sagte er. Ein weiterer Dank galt Luigi Coppola, ehemaliger Stadtrat und Nachbar der Familie Becker. Er hatte Hans-Jürgen Becker für die Pflegemedaille vorgeschlagen.

Sozialminister Kai Klose und Bürgermeisterin Silke Engler gratulierten Hans-Jürgen Becker zu der Auszeichnung.

„Unsere Stadt ist geprägt von Menschen, die im besten Sinne aufeinander achten und etwas füreinander tun. Sie machen mit Ihrem Vorbild anderen Menschen Mut.“ Mit diesen Worten würdigte Bürgermeisterin Silke Engler das herausragende Engagement des 67-Jährigen. Dies sei besonders wichtig in Zeiten, in denen über den Wert der Pflege in der Gesellschaft häufig diskutiert werde, fügte sie hinzu.
Die Hessische Landesregierung zeichne mit der Pflegemedaille herausragende Leistungen von Menschen aus, die ihnen nahestehende Menschen, die pflegebedürftig, krank oder behindert sind, über Jahre betreuen, sagte Kai Klose. „Ich danke Ihnen im Namen des Landes und persönlich für Ihre Leistung, die mir höchsten Respekt abverlangt“, betonte der Minister.

CORONA-REGELN IN HESSEN

Was gilt wann?

HESSEN

Die Änderungen gelten in Landkreisen und kreisfreien Städten mit einer Inzidenz unter 35.

Veranstaltungen (ab 25 Personen)

- Veranstaltungen können genehmigungsfrei wieder mit mehr Teilnehmern stattfinden. In geschlossenen Räumen wird die Obergrenze von 250 auf 750 Teilnehmer angehoben. Im Freien sind künftig 1.500 statt bislang 500 Teilnehmer möglich. Geimpfte und Genesene zählen bei dieser Zahl nicht mit. Größere Veranstaltungen bleiben genehmigungspflichtig.
- - Bei Veranstaltungen in Innenräumen entfällt zukünftig die Testpflicht, wenn nicht mehr als 100 Teilnehmerinnen und Teilnehmer (einschließlich geimpfter und genesener Personen) eingelassen werden.
- Bei Volksfesten und ähnlichen Veranstaltungen muss die Kontaktdatenerfassung nur noch bei gastronomischen Angeboten erfolgen.

Hotels und Übernachtungen

Bei Anreise muss bei touristischen Übernachtungen weiterhin ein gültiger Negativnachweis (Geimpft/Genesen/Getestet) vorgelegt werden.
Die wöchentliche Testpflicht bei längeren Aufenthalten entfällt.

Gastronomie

Die Testpflicht in der Innengastronomie wird aufgehoben. Es bleibt die Maskenpflicht bis zum Sitzplatz.

Bibliotheken und Archive

Maskenpflicht besteht nur noch bis zum Sitzplatz.

Großveranstaltungen

Ab einer Zuschauerzahl von 5000 ist eine 50-prozentige Auslastung zulässig, maximal jedoch 25.000 Besucherinnen und Besucher.

Clubs / Discotheken

Weiterhin sind Tanzveranstaltungen in Clubs und Discotheken nur im Freien zulässig. Allerdings wird die Zugangsregelung gelockert. Eine Person je fünf Quadratmeter Veranstaltungsfläche ist möglich. Bislang war es eine Person je zehn Quadratmeter.

Ferienzeit ist Lesezeit: LeseSTOFFbeutel sind gepackt

Sommerferienaktion für Schülerinnen und Schüler der Klassen 5 bis 9

Bereits das fünfte Jahr in Folge gibt es in der Stadtbücherei Baunatal wieder die begehrten sonnengelben LeseSTOFFbeutel zur Ausleihe für den gesamten Zeitraum der Sommerferien.

Die sonnengelben Beutel sind prall gefüllt mit Lesestoff für die Ferienzeit. Bis 6. September können sie abgeholt werden.

Gepackt werden die Beutel in vier verschiedenen Altersstufen für Kinder zwischen vier und zwölf Jahren. Das Besondere dabei ist, dass diese Beutel wahre Wundertüten sind: Die Kinder entdecken nämlich erst zu Hause, was das Bücherei-Team für sie eingepackt hat. Dieser Überraschungseffekt ist das Erfolgsrezept dieser beliebten Ferienaktion. So können die Kinder Medien mit Geschichten und Themen entdecken, zu denen sie vielleicht sonst nicht gegriffen hätten.

Nur so viel sei verraten: es sind immer fünf verschiedene Medien, darunter sind nicht nur Bücher, sondern auch tolle Spiele, Filme & Co. und ein Zettel mit einer kleinen Aufgabe. Wer Lust hat, kann diesen ausgefüllt wieder in der Bücherei abgeben.

Nach den Sommerferien, wird es eine kleine Ausstellung mit den schönsten Bildern und Texten in der Bücherei geben.

Leihfrist endet am 6. September

Die LeseSTOFFbeutel können im Obergeschoss der Bücherei abgeholt werden. Die Leihfrist für alle enthaltenen Medien endet erst am 06.09.2021, also eine Woche nach Schulbeginn.

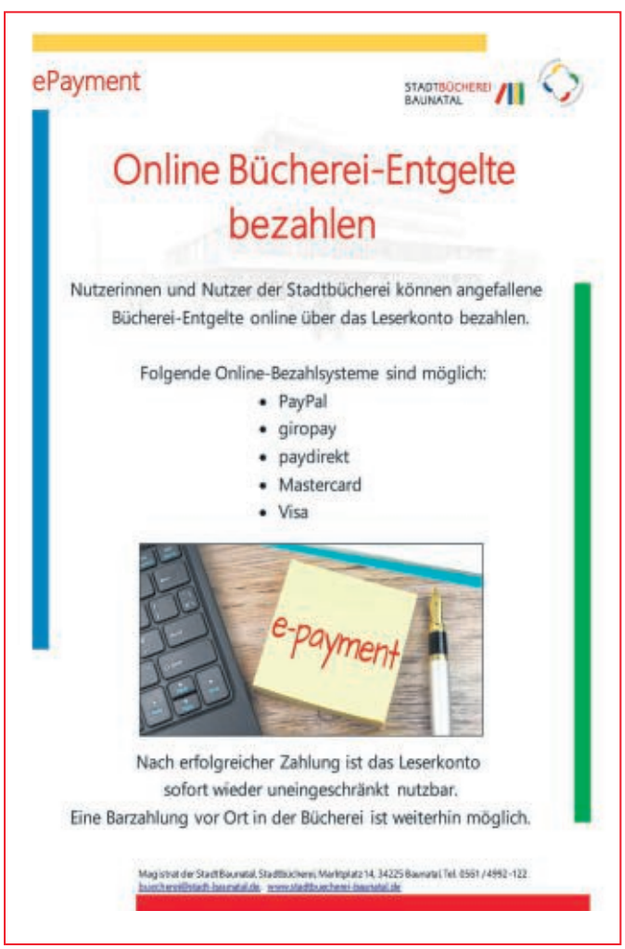

Testzentren in Baunatal

Johanniter Regionalverband Nordhessen

Rathaus, Stadthalle (Eingang zur Stadthalle)

NEU!! Montag bis Donnerstag geschlossen
Freitag 13.00 bis 19.00 Uhr
Sa., So. & feiertags 10.00 bis 16.00 Uhr

Rathaus-Apotheke Lorenz

Marktplatz 4, **www.lorenz-apotheke.eu**

Mo. bis Sa.. 08.00 bis 18.00 Uhr
So. und feiertags 10.00 bis 18.00 Uhr

Einhorn-Apotheke im Herkules

Marktplatz 18, **www.einhorn-apotheken.de**

Mo. bis Do. 13.00 bis 16.00 Uhr
Fr. + Sa. 9.00 bis 12.00 Uhr
13.00 bis 16.00 Uhr

Ratio-Apotheke

Ratio_Land, Fuldastraße 1,

ratio-land.de/corona-schnelltests-in-der-apotheke-im-ratio_land/

Sportstudio Umbach

Stettiner Str. 4 (Eingang ist ausgeschildert),

Mo. bis Fr. 08.00 bis 10.00 Uhr und
15.00 bis 17.00 Uhr

Hünstein Apotheke

Elgershäuser Str. 9 **test@huenstein-apotheke.de**

Mo. und Do.: 09:00 bis 11:00 Uhr
Mo., Di., Mi. und Fr.: 16:00 bis 17:00 Uhr
Sa.: 10:00 bis 11:00 Uhr

Cineplex-Kino

Friedrich-Ebert-Allee 8, **www.teststation-kassel.de**

Montag-Donnerstag 14:00 bis 21:00 Uhr
Samstag 12:00 bis 22:00 Uhr

Öffnungszeiten Servicezentrum/Rathaus

Die Stadtverwaltung, ebenso der Bereich Servicezentrum mit Bürgerbüro und die Fachberatungen im Erdgeschoss des Baunataler Rathauses sowie die Verwaltungsstelle Rengershausen sind weiterhin **zu den üblich geltenden Zeiten** geöffnet.

WICHTIG: Für den Besuch im Rathaus und im Servicezentrum sowie in der Verwaltungsstelle Rengershausen ist eine **telefonische Terminvereinbarung notwendig!** Außerdem müssen die Kontaktdaten an der Information hinterlegt werden.

Nächste Samstags-Öffnungszeit des Bürgerbüros und der Rathausinformation:

14.08.2021 10:00 Uhr - 13:00 Uhr

Telefon Info
(05 61) 4992-0

Telefon Bürgerbüro
(05 61) 4992-100

Über die Homepage der Stadt **www.baunatal.de** können Termine online angefragt werden. Diese sind nach Bestätigung des Bürgerbüros verbindlich gebucht. Termine können weiterhin auch telefonisch unter **0561/4992-100** oder per Email unter **servicezentrum@stadt-baunatal.de** vereinbart werden. Die online-Terminvergabe ist aktuell nur für das Bürgerbüro möglich.

Sprechzeiten des Ersten Stadtrats, 23.08.

Ihre Fragen und Anregungen, Anliegen und Sorgen können Bürgerinnen und Bürger während der Sprechstunden im Rathaus an Ersten Stadtrat Daniel Jung richten.

Nächste Bürgersprechstunde des Ersten Stadtrats: **Montag, 23.08.2021, von 15 bis 17 Uhr**

Eine vorherige Terminvereinbarung per E-Mail an silvia.doerrbecker@stadt-baunatal.de oder unter Tel. **0561/4992**-205 ist erforderlich.

Sprechstunden des Stadtverordnetenvorstehers

Ein offenes Ohr für Fragen, Anliegen und Sorgen der Bürgerinnen und Bürger hat Stadtverordnetenvorsteher Reiner Heine. Dazu bietet er regelmäßig Sprechstunden an im Raum 414, IV. OG im Rathaus.

Bürgersprechstunden des Stadtverordnetenvorstehers im August:
Montag, 02.08.2021, Montag, 16.08.2021, **Montag, 30.08.2021 jeweils von 15.30 bis 16.30 Uhr**

Anmeldungen zur Bürgersprechstunde sind möglich unter der Rufnummer **0152-53465628**.

NVV-Kundenzentrum jetzt in der Stadtmitte

Beratung und Infomaterialien zum ÖPNV im Einkaufsmarkt

Das Kundenzentrum des NVV - Nordhessischer VerkehrsVerbund ist jetzt ganz zentral in der Stadtmitte Baunatals im Herkules-Markt zu finden. So können die Nutzer des öffentlichen Nahverkehrs (ÖPNV) ihre Fahrkarten zeitsparend beim Einkauf besorgen. Daneben bietet das Kundenzentrum auch persönliche Beratung und Informationsmaterial zum ÖPNV.

Geöffnet hat das NVV-Kundenzentrum in Baunatal, Marktplatz 16, montags bis freitags in der Zeit von 8 bis 11.30 Uhr und von 12.15 bis 17 Uhr sowie zusätzlich am jedem ersten Samstag im Monat von 9 bis 12.30 Uhr.

Impressum

Baunataler Nachrichten:
Wochenzeitung für die Stadt Baunatal mit öffentlichen Bekanntmachungen der Stadtverwaltung. Die Baunataler Nachrichten mit den öffentlichen Bekanntmachungen erscheint wöchentlich.

Herausgeber:
Verlag Dierichs GmbH & Co. KG;
Frankfurter Str. 168, 34121 Kassel,
Telefon 0561/20300

Redaktion:
Telefon 0561/203-1728
Fax 0561/203-2138
E-Mail: bn@hna.de

Kundenservice:
Telefon 08 00/203-4567,
Fax: 0800/203-2193 (jeweils kostenfrei)
E-Mail: anzeigenannahme@hna.de

Herstellung:
Zeitungsdruck Dierichs GmbH & Co. KG

Verantwortlich für den amtlichen Teil: der Bürgermeister, verantwortlich für den weiteren redaktionellen und Anzeigenteil: Miriam Donnert, Verlag Dierichs GmbH & Co. KG., Frankfurter Straße 168, 34121 Kassel. (zugleich ladungsfähige Anschrift für alle Verantwortlichen)
Innerhalb des Verbreitungsgebietes werden die Baunataler Nachrichten kostenlos an jeden normal erreichbaren Haushalt zugestellt. Im Bedarfsfall Einzelstücke durch den Verlag zum Preis von Euro 0,60 zuzüglich Versandkosten. Für unaufgefordert eingereichte Manuskripte, Fotos und/oder Datenträger übernimmt der Verlag keinerlei Gewähr oder Haftung und sendet diese nicht zurück. Artikel müssen mit Namen und Anschrift des Verfassers gekennzeichnet sein. Gekennzeichnete Artikel geben die Meinung des Verfassers wieder, der auch verantwortlich ist. Schadensersatzansprüche sind ausgeschlossen.

Geschäftsbedingungen:
Aufträge werden zu den Allgemeinen Geschäftsbedingungen für Anzeigen und Fremdbeilagen in Zeitungen und Zeitschriften und zu den zusätzlichen Geschäftsbedingungen des Verlages ausgeführt (siehe z. Zt. gültige Preisliste)

Zusatzfarben:
HKS-Farbfächer Z bzw. annähernder Aufbau aus der Euro-Skala. Pantone-Farben können nicht verwendet werden. Sonderwünsche nur nach Vereinbarung. Farbabweichungen berechtigen nicht zu Ersatz- bzw. Minderungsansprüchen.

Anzeige

Neue Gleitsichtbrille und Sonnenbrille? Oder Zweitbrille? Oder Bürobrille? Beim Kauf einer Gleitsichtbrille und einer zweiten Brille Ihrer Wahl mit gleichwertigen oder günstigeren Gläsern erhalten Sie bei Heini Weber jetzt **ein Glas der zweiten Brille geschenkt.*** Mixen Sie, wie Sie möchten, und sparen Sie ohne Wenn und Aber bis zu 25 % auf die Brillengläser. Wir freuen uns auf Sie!

*Gültig bis zum 31.08.2021. Nicht kombinierbar mit anderen Aktionen / Angeboten und keine Barauszahlung möglich.

Heini Weber
Ein Original für Augen und Ohren

Heini Weber Hören und Sehen GmbH & Co. Betriebs-KG
Wilhelmsstraße 1 • 34117 Kassel • Tel. 0561 / 1090-0
Fax 0561 / 1090-109 • info@heiniweber.de

Terminvereinbarung telefonisch oder im Internet. Alle Informationen, Öffnungszeiten und Adressen der Filialen finden Sie im Internet unter: **www.heiniweber.de**

Neue Bank am Hermannsheckchen lädt zum Verweilen ein

EAM fördert die Anschaffung von Wanderbänken in der Region

Während der vergangenen Monate haben viele Menschen die Möglichkeiten, die ihnen die Natur vor ihrer eigenen Haustür bietet, schätzen gelernt. Spaziergänge und Wanderungen in die nähere Umgebung sind aber nicht nur in Pandemiezeiten beliebte Freizeitaktivitäten. Das weitläufige Wegenetz rund um Baunatal bietet dazu zahlreiche Gelegenheiten. Zu einer Rast laden unterwegs an vielen Stellen Bänke ein.

Am „Hermannshecken“ in Hertingshausen wurde jetzt eine weitere Wanderbank aufgestellt, von der aus man einen schönen Blick in die Natur genießt. Gesponsert wurde die rustikale Eichenbank von der EAM. „Uns liegen die Region und ihre Natur am Herzen. Aus diesem Grund fördert der kommunale Energieversorger die Anschaffung und Aufstellung von Wanderbänken in den Kommunen ihres Netzgebietes, darunter auch in Baunatal“, erläutert Christof Mühling, Leiter der EAM -Netzregion Baunatal. Vergangene Woche übergab er die neue Wanderbank an Ersten Stadtrat Daniel Jung und den Leiter des städtischen Baubetriebshofs, Marco Greif. „Ich bin sicher, dass die Bank am beliebten Standort ‚Hermannsheckchen‘ von vielen Wanderern und Naturliebhabern gern genutzt wird“, sagte der Erste Stadtrat und dankte der EAM auch im Namen der Stadt. Baunatal sei eine ‚Stadt im Grünen‘, die sich für den Schutz der Natur und Umwelt in der Region einsetze, bemerkte er.
„Wir freuen uns über jede neue Bank in unserem Stadtgebiet“, sagte Marco Greif. Denn die Bänke haben nur eine beschränkte „Lebensdauer“ und so war auch die alte Bank am Hermannsheckchen in die Jahre gekommen und musste ersetzt werden. Zu den „Bank-Spendern“ gehören in Baunatal u.a. auch der Hessisch-Waldeckische Gebirgs- und Heimatverein, die Waldinteressenten sowie viele Privatleute, berichtete Marco Greif.

Christof Mühling von der EAM, Erster Stadtrat Daniel Jung und Marco Greif, Leiter des Baubetriebshofs, weihten die neue Bank am Hermannsheckchen ein.

Die Mitarbeiterinnen und Mitarbeiter des Stadtbauhofs kontrollieren alle Bänke regelmäßig. Im Winter werden die Sitzgelegenheiten, die nicht fest montiert sind, vorübergehend abgebaut und gegebenenfalls im Bauhof ausgebessert. Bei allen anderen erfolgen die Reparatur– und Ausbesserungsmaßnahmen vor Ort.

Wettbewerb „Lebendiger Vorgarten“

Stadt sucht die schönsten Vorgärten in Baunatal

Auch in diesem Jahr werden wieder die schönsten Vorgärten in Baunatal gesucht. In diesem Sommer ruft die Stadt alle Gartenbesitzer dazu auf, sich am Wettbewerb „Lebendiger Vorgarten“ zu beteiligen.

Dazu werden Sie gebeten, bis zum **3. September** drei Fotos von ihrem lebendigen, nachhaltig gestalteten Vorgarten zusammen mit dem Anmeldebogen per Post oder Email zu schicken an:
Stadt Baunatal, Fachbereich Bau und Umwelt, z. Hd. Frau Braunewell, Marktplatz 14, 34225 Baunatal oder an **regina.braunewell@stadt-baunatal.de**

Anders als im Vorjahr werden die Fotos nicht in einer Serie in den Baunataler Nachrichten veröffentlicht. Stattdessen wird eine Fachjury bei einer Vor-Ort-Begehung die Gärten nach den Kriterien Vielfältigkeit, Tierschutz und Umweltschutz bewerten. Die Begehungen der in die engere Auswahl gekommenen Vorgärten finden voraussichtlich Ende September statt.

Das Thema Umwelt-, Klima- und Artenschutz spielt eine immer wichtigere Rolle. Pflanzen und Insekten sind überlebenswichtig für den Menschen. Selbst kleine Grünflächen wie die Vorgärten sind wichtig für das Kleinklima. Mit dem Wettbewerb „Lebendiger Vorgarten“ möchte die Stadt Baunatal daher ein Zeichen gegen die fortschreitende Verbreitung von Steinwüsten und Schottergärten setzen.

Viele Fotos von schönen Vorgärten wurden im vergangenen Jahr eingereicht.

Die Teilnahmebedingungen und den Anmeldebogen finden Sie auf der Homepage der Stadt Baunatal unter www.baunatal.de/vorgarten.

Das Faltblatt „Bunt statt Grau“ mit nützlichen Infos zur naturnahen Gestaltung von Vorgärten kann auf der Internetseite des Landkreises Kassel heruntergeladen werden unter **www.landkreiskassel.de**

Baunataler Delegation besichtigt Hallenbad in Werdohl

Exkursion im Rahmen der weiteren Planungen für das Sportbad

Nachdem der Bund im Mai eine Förderung in Höhe von 3 Mio. Euro für die Sanierung des Sportbades im AquaPark in Aussicht gestellt hatte, beauftragten SPD, CDU, Bündnis90/Die Grünen und FDP den Magistrat während der Sitzung des Stadtparlaments im Juni, zeitnah Varianten für eine Sanierung des Sportbades bzw. einen Neu– oder Anbau zu entwickeln. Beides solle auf Basis der Planungen und Kostenkalkulationen gegenübergestellt werden, heißt es in dem gemeinsamen Antrag der Fraktionen.

Angeregt wurde seitens der Stadtverordneten zudem, dass eine Besichtigung von Hallenbädern mit Vorbildcharakter durchgeführt werden solle. Daher hatte Stadtverordnetenvorsteher Reiner Heine Vertreter der Fraktionen und Ersten Stadtrat Daniel Jung kürzlich zu einer Exkursion nach Werdohl eingeladen, wo die Baunataler Delegation das dortige Hallenbad mit angeschlossenem Freibad besichtigte. „Der Besuch des Bades in Werdohl, das mit einer Grundfläche von 1.200 m² kleiner ist als unser AquaPark, war sehr informativ. Die gewonnenen Erkenntnisse werden in die weiteren Beratungen zur Zukunft des Baunataler Sportbades einfließen“, stellte der Stadtverordnetenvorsteher im Anschluss fest. „Unser Dank gilt allen Beteiligten, die die Veranstaltung ermöglicht haben, vor allem Frank Schlutow von den Werdohler Stadtwerken für seine interessanten Ausführungen während der zweistündigen Führung durch das Bad“, fügte Erster Stadtrat Daniel Jung hinzu.

Vertreter der Fraktionen beim Besuch des Bades in Werdohl.

Feierliche Zeugnisübergabe im Parkstadion

Verwaltungsseminar Kassel verlegt Veranstaltung erstmals nach Baunatal

Das Parkstadion erweist sich in Pandemiezeiten als vielseitiger Veranstaltungsort, denn hier lassen sich die coronabedingt notwendigen Abstandsregeln sehr gut umsetzen. In der Vorwoche startete das Open Air Cinema. Ein paar Tage später nutzte das Verwaltungsseminar Kassel das Stadion für die feierliche Zeugnisübergabe. „Wenn uns jemand gesagt hätte, dass unsere Veranstaltung einmal in einem Fußballstadion stattfinden wird, wir hätten es nicht geglaubt“, bemerkte Hartmut Vogt vom Verwaltungsseminar in seiner Ansprache. Er begrüßte Ersten Stadtrat Daniel Jung und dankte für die Unterstützung und die Bereitstellung des Stadions.

Während der beiden Veranstaltungen bekamen rd. 200 Absolventinnen und Absolventen u.a. des Bereichs Verwaltungsfachwirt sowie angehende Verwaltungsfachangestellte, darunter Auszubildende der Stadt Baunatal, ihre Zeugnisse. Grußworte gab es u.a. von Daniel Jung und dem Landrat des Werra-Meißner-Kreises, Stefan Reuß.

Erster Stadtrat Daniel Jung bei der Begrüßung im Parkstadion.

Das Verwaltungsseminar Kassel ist einer von sechs Standorten des Hessischen Verwaltungsschulverbandes. Das Bildungsinstitut bietet Aus– und Fortbildungsseminare im öffentlichen Dienst. Verbandsmitglieder sind u.a. das Land Hessen, die hessischen Landkreise sowie die Städte und Gemeinden.

Fünf E-Autos gehören zur städtischen Fahrzeugflotte

Die Elektrifizierung der städtischen Fahrzeugflotte geht voran. Seit Ende Juni gibt es für die Verwaltungsstelle Rengershausen ein weiteres Elektroauto. Damit kann ein weiterer Teil der Dienstfahrten ohne Abgasemissionen absolviert werden.

Insgesamt ist dies das fünfte E-Auto der städtischen Fahrzeugflotte. Für die Ladung der Autos vor Ort wurden in Rengershausen jetzt zwei Wallbox-Ladegeräte installiert, die den Dienstfahrzeugen zur Verfügung stehen. Bei einer Fahrleistung von geschätzten 3000 Kilometern im Jahr werden dadurch ca. 300 kg CO2 eingespart. Als Nebeneffekt können die Mitarbeiter auch mal mit dem Rad zur Arbeit kommen, da sie nicht mehr wie bisher ihr Privatfahrzeug für Dienstfahrten nutzen müssen.

Dienstjubliäen bei der Stadt Baunatal

Mitarbeiter und Mitarbeiterinnen feiern Jubiläum - Abschied aus dem städtischen Dienst

Nach fast einjähriger coronabedingter Pause gratulierten Erster Stadtrat Daniel Jung und die stellvertretende Peronalratsvorsitzende Gabriele Herzog im Stadthallenrestaurant „Zur Linde“ fünf Mitarbeiterinnen und Mitarbeitern zu ihrem Dienstjubiläum.

Aus dem Dienst bei der Stadt Baunatal verabschiedeten Bürgermeisterin Silke Engler und Personalratsvorsitzende Cornelia Steinberg während einer weiteren Veranstaltung im Restaurant „Zur Linde“ ehemalige städtische Mitarbeiterinnen.

Coronabedingt fanden beide Veranstaltungen im kleineren Kreis und ohne Teilnahme der Angehörigen statt.

25-jähriges Dienstjubiläum

Thomas Otto wurde 2003 bei der Stadt als Anwärter für den mittleren nichttechnischen Verwaltungsdienst/Sekretäranwärter eingestellt. Zuvor durchlief der gelernte Zentralheizungs– und Lüftungsbauer die Feldwebellaufbahn bei der Bundeswehr. Im Jahr 2006 wurde er zum Beamten auf Lebenszeit ernannt. Seit 2015 leitet Thomas Otto die Stabstelle „Zentrale Vergabestelle“.

Holger Semmling ist seit 1997 bei der Stadt Baunatal als städtischer Arbeiter tätig. Der gelernte Straßenbauer wurde im Jahr 2000 zunächst stellvertretender Vorarbeiter der Außenkolonne und vier Jahre später Vorarbeiter der Grünkolonne.

Malgorzata Gallus ist seit 1996 Erzieherin bei der Stadt Baunatal. Von 1986 bis 1992 studierte Malgorzata Gallus in Lublin (Polen) Vorschul– und Grundschulpädagogik und schloss dort als diplomierte Lehrerin und Erzieherin ab. Nach ihrem Umzug nach Deutschland absolvierte sie verschiedene Praktika und erhielt 1995 ihren Abschluss zur staatlich anerkannten Erzieherin. Seit 2007 ist sie stellvertretende Leiterin der Kindertagesstätte Talrain.

Jutta Kraut leitet seit 2008 zusammen mit einer Kollegin die Stadtbücherei Baunatal. Eingestellt wurde sie im Jahr 1999 als Diplombibliothekarin. Ihren Diplom-Abschluss machte sie 1995 an der Fachhochschule für das öffentliche Bibliothekswesen Bonn. Bevor sie nach Baunatal kam, leitete sie unter anderem die Stadtbücherei Rees.

40-jähriges Dienstjubiläum

Monika Pietsch ist seit 1980 bei der Stadt Baunatal und absolvierte ihr Ausbildung zur Stenosekretärin. Anschließend war sie unterschiedlichen Abteilungen der Stadtverwaltung tätig. Seit 1996 arbeitet sie in der Finanzverwaltung, Stadtkasse. Von 2015 bis 2017 war Monika Pietsch stellvertretende Kassenverwalterin.

Verabschiedungen

Jutta Reinbold-Schaefers war seit 1994 als Diplom-Ingenieurin, Bereich Planungsabteilung, bei der Stadt Baunatal beschäftigt. Seit 2004 war sie Mitglied des Personalrats. Die gelernte Kauffrau schloss ihr Studium 1984 an der Gesamthochschule Kassel als Diplom-Ingenieurin, Fachrichtung Stadtplanung, ab. Bis 1986 arbeitete sie an der Gesamthochschule. Anschließend war sie als Stadtplanerin beim Zweckverband Raum Kassel sowie beim Kreisplanungsamt des Landkreises Kassel, Bereich Bauleitplanung tätig.

Gabriele Gild war seit dem Jahr 2017 als Verwaltungsangestellte im Rathaus, Bereich Information, beschäftigt. Ihre Ausbildung zur Zahnarzthelferin schloss sie 1974 in Kassel ab. Bevor sie in die Stadtverwaltung wechselte, war sie in Baunatal als Zahnarzthelferin tätig.

Irene Kunkel arbeitete seit dem Jahr 1988 bei der Stadt Baunatal. Die gelernte Näherin war unter anderem als Badewärterin sowie ab 2006 auch als Kassiererin im AquaPark beschäftigt.

Erster Stadtrat Daniel Jung und Mitarbeiterinnen und Mitarbeiter der Stadt Baunatal, die ihr 25. bzw. 40. Dienstjubiläum feierten.

Bürgermeisterin Silke Engler und Personalratsvorsitzende Cornelia Steinberg verabschiedeten drei Mitarbeiterinnen aus dem Dienst der Stadt.

Naschecke für die Friedrich-Ebert-Schule

Förderbescheid aus dem Verfügungsfonds übergeben

Große Freude herrschte am letzten Schultag vor den Sommerferien bei der Vorsitzenden des Fördervereins, Kerstin Oesterwinter, und Vorklassenleiterin Elke Fischer sowie weiteren Vertreterinnen der Friedrich-Ebert-Schule: Für das Projekt „Naschecke“ erhielten sie von Doreen Gerlach vom Stadtteilmanagement Baunsberg den Förderbescheid über 1000 Euro aus dem Verfügungsfonds „Aktiv im Wohngebiet Baunsberg“. Der Verfügungsfonds stammt aus dem Bund-Länder Förderprogramm Sozialer Zusammenhalt (ehemals Soziale Stadt).

Freude bei der Übergabe des Förderbescheids: Bettina Weiß (stellv. Schulleiterin), Kerstin Oesterwinter (Vorsitzende Förderverein), Elke Fischer (Vorklassenleiterin), Julia Falken (UBUS-Kraft), Constanze Holzigel (Schulsozialarbeit).

Die Naschecke soll auf zwei bisher mit Unkraut und Rindenmulch bedeckten Flächen auf dem Schulhof der Ganztagsschule entstehen. Nach den Sommerferien werden die Flächen bearbeitet und mit Beerenobst bepflanzt. Bei guter Pflege kann dann in den nächsten Jahren regelmäßig geerntet werden. Bei der Pflanzaktion und zukünftigen Pflege der Fläche werden die Kinder eng eingebunden.

Naturnahe Schulhofgestaltung

Das Projekt ergänzt hervorragend das Konzept naturnahe Schulhofgestaltung. In den vergangenen Jahren wurden in diesem Rahmen mehrere Einzelmaßnahmen umgesetzt. Ein weiteres wird nun nach den Sommerferien hinzukommen. Der Förderverein und die Schule fördern damit das Natur-und Umweltbewusstsein der Schülerinnen und Schüler. „Uns ist es wichtig, dass die Kinder wissen, wo Lebensmittel herkommen und dass mit Ernten auch Aufwand und Pflege verbunden ist. Und mit den verschiedenen Beerensträuchern wollen wir Geschmacksvielfalt erlebbar machen“, so Elke Fischer.

Für sie war die Übergabe des Förderbescheids ein schöner Abschluss. 20 Jahre war sie an der Friedrich-Ebert-Schule und hat zuletzt die Vorklasse unterrichtet. Naturnahes Leben und Lernen hätten ihr schon immer am Herzen gelegen, erzählt sie. So habe sie andere Projekte wie den Schulgarten, die Apfelallee oder den Barfußpfad maßgeblich mitentwickelt und deren Umsetzung vorangetrieben. Bevor sie sich in Ruhestand verabschiedet, hat sie noch die Naschecke initiiert. „Der Förderverein unterstützt das Projekt sehr gerne“, so Kerstin Oesterwinter. Daher habe der Verein die Möglichkeit der Antragstellung beim Verfügungsfonds genutzt.

Verfügungsfonds

Beim Verfügungsfonds stehen jährlich insgesamt 4.000 Euro für kleine, kurzfristig umsetzbare Projekte aus dem Förderprogramm zur Verfügung. Geprüft und ausgewählt wurden diese Projekte vom Förderverein Stadtteilzentrum Baunsberg e.V.

Bezuschusst werden beispielsweise Mitmachaktionen, Workshops und Projekte, Feste, Sport- und Kulturveranstaltungen, Ausflüge und vieles mehr. Pro Antrag kann der Initiator eine Fördersumme von max. 1000 Euro zur erhalten.

Anträge stellen können alle Bewohner und Bewohnergruppen, Initiativen, Vereine, Einrichtungen und Verbände, aber auch Menschen, die sich für das Wohngebiet Baunsberg engagieren.

Weitere Informationen und Unterstützung erhalten Sie beim Stadtteilmanagement Baunsberg, Telefon.:0561-4992-366 oder per E-Mail unter

stmbaunsberg@stadt-baunatal.de

Weihnachtsbäume für die Stadt

Gut gewachsene Bäume für Dekoration in den Stadtteilen gesucht

Es ist zwar noch lange hin und an Weihnachten mag bei den sommerlichen Temperaturen derzeit noch niemand denken. Doch die Stadt Baunatal bittet die Bürgerinnen und Bürger bereits jetzt darum, rechtzeitig auf ihren Grundstücken zu schauen, ob Sie vielleicht einen geeigneten, schön gewachsenen Weihnachtsbaum für die Dekoration der Ortsmittelpunkte zur Verfügung stellen könnten.

Da für die Fällung ein Kran eingesetzt wird, muss das Exemplar von der Straße oder einem Feldweg gut erreichbar sein. Wenn Sie auf Ihrem Grundstück einen Baum haben, den Sie gern entfernt haben möchten, melden Sie sich bitte beim städtischen Baubetriebshof unter der Telefonnummer: **0561/4992-377**. Die Mitarbeiter schauen sich den Baum vor Ort an.

Anmeldungen für „Picknick im Park“ am Weltkindertag

Spielmobil, JuZ und Stadtteilzentrum veranstalten Familiennachmittag im Stadtpark

Ein „Picknick im Park“ erwartet die Baunataler Familien am 18. September, dem diesjährigen Weltkindertag. Anmeldungen für den unterhaltsamen Nachmittag sind bereits möglich.

Decke und Picknick müssen die Familien selbst mitbringen, für Spiel, Spaß und Unterhaltung sorgen die Teams vom Spielmobil Augustine, Jugendzentrum Second Home und vom Stadtteilzentrum Baunsberg. Hauptattraktion der Veranstaltung im Stadtpark ist das Familien-Bingo. Rundherum gibt es tolle Aktionen. Zum Beispiel kann bei der Holzwerkstatt im Familienbund gewerkelt werden. An weiteren Stationen warten Action-Spiele, eine Bewegungsbaustelle, ein Parcours und Bogenschießen.

Die verbindlichen Anmeldungen für die kostenlose Veranstaltung, die unter den geltenden Schutzmaßnahmen durchgeführt wird, sind ab sofort möglich über die Website des Kinder- und Jugendzentrums unter **www.juz-baunatal.de**. Die Teilnahmeplätze sind begrenzt. **Bewerbungen sind bis zum 06. September möglich.** Die Teilnahmebestätigung erfolgt am 10. September. Bei Regen fällt das Picknick aus.

Märchenhafte Radtour durch die Region

Baunatal war wieder eine Station der Rundfahrt

Zu einer Radtour durch die Märchenlandschaft der Region hatte in diesem Jahr wieder die touristische Arbeitsgemeinschaft Naturpark Habichtswald e.V. erwachsene Rad– und Märchenfreunde eingeladen. Bei bestem Radelwetter begrüßte Ulli Horstmann von der Ortsgruppe Chattengau des ADFC rd. 25 Gäste zu der insgesamt 56 Kilometer langen Tour. Die Teilnehmerinnen und Teilnehmer hatten den Hinweis auf den Plakaten ernst genommen und kamen zumeist mit einem E-Bike, denn es mussten doch einige Anstiege entlang der Strecke bewältigt werden. Mit dabei waren wieder Radfahrer aus Baunatal. Am Ende der Strecke steuerte die Gruppe auch wieder märchenhaften Ziele in der Stadt an.

Die Teilnehmerinnen und Teilnehmer, darunter auch wieder Radfahrer aus Baunatal, erlebten eine märchenhafte Tour.

Von Grifte aus ging es am Morgen zunächst nach Gudensberg über Niedenstein und Elmshagen weiter zur Märchenwache in Schauenburg. Der Gudensberger Schauspieler Thomas Hof erweckte mit seiner brillanten, humorvollen Erzählweise bekannte Märchenfiguren zum Leben. Am Märchenbrunnen in Schauenburg stellte stellte er das Grimm‘sche Märchen von der Wassernixe vor. Zurück führte die Tagestour über Hoof, Elgershausen und Baunatal zum Ausgangsort nach Grifte.

Lies mal wieder ... digital ...
die coolsten Bücher unter der Sonne!

STADTBÜCHEREI BAUNATAL

Buchdurst – Sommerferienaktion

- Ob Sofa oder Strand – digital lesen geht immer und überall!
- Tolle Preise zu gewinnen: 3 Apple AirPods 2 und 5 Buchgutscheine

BUCHDURST

- Und so geht's:
  - eBook aus dem OnleiheVerbundHessen downloaden und lesen
  - Digitale Teilnehmerkarte zwischen 13.07. und 07.09.21 ausfüllen
  - Du kannst auch mehrere eBooks lesen, alle Einsendungen kommen in die hessenweite Lostrommel
  - Voraussetzung: ein Ausweis der Stadtbücherei (wenn du keinen hast, komm mit einem Elternteil zur Anmeldung in die Bücherei)
- Das alles ist für dich kostenlos!
- Digitaler Auftakt am 13.7.21 10 Uhr über Zoom oder danach als Stream, Zugang und alle weiteren Infos auf www.buchdurst.de
- Abschluss mit digitaler Autorenlesung und Bekanntgabe der Gewinner am 16.09.21
- Für die SuS der Klassen 5 bis 9 des Schuljahres 2020/2021

Viel Glück - wir wünschen Dir den coolsten Lesesommer aller Zeiten!

Magistrat der Stadt Baunatal, Stadtbücherei, Marktplatz 14, 34225 Baunatal, Tel. 0561 / 4992-122, buecherei@stadt-baunatal.de, www.stadtbuecherei-baunatal.de

Digital dabei – die Stadtbücherei!

eCircle – der neue Zugang zur Onleihe

- Stöbern im Medienbestand des OnleiheVerbundHessen
- Ausleihe und Vorbestellung direkt ins eigene Leserkonto
- Download von dort innerhalb der Leihfrist auf private Endgeräte wie eReader, PC, Laptop, Tablet oder Smartphone
- 5 eReader zum Testen für 4 Wochen ausleihbar
- Zugangsvoraussetzung: ein Ausweis der Stadtbücherei
- keine weiteren Kosten für die Nutzung der Onleihe

Das Team der Stadtbücherei hilft gerne bei auftretenden Fragen weiter. Für eine ausführliche Beratung vereinbaren Sie bitte einen Termin. Es sind keine Vorkenntnisse nötig.
Viel Spaß beim Onleihen!

Die Beauftragte der Bundesregierung für Kultur und Medien · NEUSTART KULTUR · dbv · Wissens-Impulse · onleihe VERBUNDHESSEN · STADTBÜCHEREI BAUNATAL

Magistrat der Stadt Baunatal, Stadtbücherei, Marktplatz 14, 34225 Baunatal, Tel. 0561 / 4992-122, buecherei@stadt-baunatal.de, www.stadtbuecherei-baunatal.de

STADT BAUNATAL

04.09.-24.09.21

STADTRADELN

Baunatal

STADTRADELN

Registriert Euch jetzt unter:
www.stadtradeln.de/baunatal

„Stark und Standfest"
Kursstart am Donnerstag, den 02. September´21

Dieser Bewegungskurs richtet sich vor allem an ältere Menschen, die bisher keinen Sport treiben und vorbeugend aktiv werden wollen, um Stürzen entgegenzuwirken.

Wenn es schwer fällt vom Stuhl aufzustehen, die Treppen hinaufzusteigen oder sie merken, dass Unsicherheit beim Gehen auftritt, dann sind sie in diesem Kurs genau richtig. Hier geht es um Muskelaufbau und Gleichgewichtssinn.

Der Kurs besteht aus **5** Terminen und findet:
Donnerstag von 17.00-18.00 Uhr statt.

Die Teilnehmerzahl ist auf 12 Personen begrenzt.
Anmeldeschluss: Donnerstag, 26.08.2021

Anmeldung an: (0561) 4992 370
Die Teilnahmegebühr von **20,00 €** ist bei Anmeldung zu bezahlen.

Ansprechpartnerin: Petra Scholz,
Tel.: (0561) 4992 374

Stadtteilzentrum Baunsberg
Bornhagen 3 | 34225 Baunatal
stadtteilzentrum@stadt-baunatal.de
www.baunatal.de
www.stadtteilzentrum-kids.de

Das Stadtteilzentrum bietet **Kindern im Alter von 6-12 Jahren** ein **Ferienangebot** in den **letzten zwei Wochen der Sommerferien** an. Dazu wurde ein den Hygiene- und Sicherheitsvorschriften, entsprechendes neues Konzept erarbeitet:

- keine Treffen in großer Gruppe
- Workshops mit max. 10 Kindern
- kein Mittagessen
- Verpflegung muss mitgebracht werden
- separate Räume und separate Aus- und Eingänge

Folgende **Workshops** stehen zur Auswahl:
(Bitte 2 Workshops ankreuzen!)

○ **„Fit am und mit dem Ball"**
Sportspiele und Sportarten rund um den Ball kennen lernen und ausprobieren sind das Motto.

○ **„Holz & Co"**
Werk- und Bastelarbeiten mit Holz, Natur- und Alltagsmaterialien werden geplant und gebaut.

○ **„Forscherlabor"**
Die eigenen Sinne erkennen, wahrnehmen und spannende Experimente durchführen stehen genauso auf dem Programm, wie das Kennenlernen von Forscher*innen und deren Entdeckungen.

○ **„Der Natur auf der Spur"**
Schnitzen, basteln und draußen unterwegs sein stehen auf dem Programm.

Sommerferienspiele des Stadtteilzentrums

Termin:
16.08.-27.08.2021 (10 Tage)
6-12 Jahre

Montag bis Freitag
9.00-13.00 Uhr: 60,00 € für 10 Tage
(Frühbetreuung ab 8.00 Uhr möglich)

Spätbetreuung ohne Mittagessen
9.00-15.00 Uhr: 80,00 € für 10

Die Workshops müssen nach einer Woche gewechselt werden. Die Plätze sind begrenzt.

Die Vergabe der Plätze erfolgt nach schriftlichem Eingang im Stadtteilzentrum Baunsberg, Bornhagen 3, 34225 Baunatal.

Die Anmeldung ist verbindlich!
Eine Rechnung zur Überweisung des TN-Betrages sowie einen detaillierten Infobrief erhalten Sie nach erfolgreicher Anmeldung.

Anmeldung
Hiermit melde ich meine Tochter ☐

_____
verbindlich für die Sommerferienspiele an.

Anschrift: _____

_____

Geb.-Datum: _____

Telefon: _____

_____
Datum, Unterschrift eines/r Erziehungsberechtigten

Stadtteilzentrum Baunsberg

Bornhagen 3 | 34225 Baunatal | Tel.: (0561) 4992-370 | Fax: (0561) 4992-371
eMail: stadtteilzentrum@stadt-baunatal.de | www.baunatal.de | www.stadtteilzentrum-kids.de

Jubilare

Wir gratulieren! Der Magistrat der Stadt Baunatal wünscht den Seniorinnen und Senioren, die in den letzten Tagen und in der kommenden Woche ihren Geburtstag feierten bzw. feiern alles Gute, vor allem Gesundheit, für das vor ihnen liegende Lebensjahr.

Der Landkreis Kassel hat gemeinsam mit der Bürgermeisterkreisversammlung festgelegt, dass mit Rücksicht auf den besonders gefährdeten Personenkreis, alle Kommunen und auch Baunatal bis auf Weiteres keine Besuche aus Anlass von Geburtstagen oder Ehejubiläen vornehmen.

Neues Bundesmeldegesetz: Veröffentlichung von Jubilaren nur noch in 5er-Schritten möglich

30. Juli 2021

Frank Adam, Baunatal-Altenbauna	70 Jahre

31. Juli 2021

Krug Elke, Baunatal-Rengershausen	75 Jahre
Kraus Harald, Baunatal-Altenritte	70 Jahre
Tissen Viktor, Baunatal-Großenritte	70 Jahre

1. August 2021

Prischmann Horst, Baunatal-Großenritte	85 Jahre
Gessler Johann, Baunatal-Altenbauna	70 Jahre

3. August 2021

Desouki Christa, Baunatal-Altenritte	90 Jahre
Liefke Rita, Baunatal-Rengershausen	85 Jahre
Matyssek Michael, Baunatal-Großenritte	70 Jahre

4. August 2021

Hentler Jakob, Baunatal-Altenbauna	90 Jahre
Faber Ingrid, Baunatal-Altenbauna	70 Jahre
Helmetag Carola, Baunatal-Altenbauna	70 Jahre
Klein Ingrid, Baunatal-Rengershausen	70 Jahre

5. August 2021

Iksal Irmgard, Baunatal-Altenbauna	80 Jahre
Weide Hella, Baunatal-Altenbauna	80 Jahre
Augustin Harald, Baunatal-Altenbauna	70 Jahre

Goldene Hochzeit

30.7.2021
Theresia und Harald Helten, Baunatal-Altenbauna
Heidrun und Dr. Gerhard Müller, Baunatal-Altenritte

31.7.2021
Giesela und Dieter Becker, Baunatal-Hertingshausen

Diamantene Hochzeit

5.8.2021
Irmgard und Alfred Iksal, Baunatal-Altenbauna

DANKE

Ich sage allen „Danke", die meinen runden Geburtstag mit mir gefeiert haben. Für die lieben Glückwünsche, Telefonate und Geschenke möchte ich mich ganz herzlich bedanken.

Hanna Schmidt

90

Baunatal, im Juli 2021

Aus dem Rathaus

Förderverein Stadtteilzentrum Baunsberg e.V.

Der Förderverein Stadtteilzentrum Baunsberg e.V. lädt herzlich ein zur Jahreshauptversammlung

am Dienstag, den 24.08.2021, 17.45 Uhr im Stadtteilzentrum Baunsberg, Bornhagen 3, Baunatal.

Folgende **Tagesordnung** ist vorgesehen:

1. Begrüßung, Wahl des Protokollführers
2. Bericht der 1. Vorsitzenden
3. Bericht des Schatzmeisters
4. Bericht der Rechnungsprüfer*innen
5. Aussprache zu den Berichten
6. Entlastung des Vorstandes
7. Wahl eines Wahlausschusses
8. Wahl der/des 1. Vorsitzenden und Wahl eines weiteren nicht vertretungsberechtigten Vorstandsmitgliedes
9. Neuwahl von 2 Rechnungsprüfern*innen
10. Genehmigung des Haushaltsplanes 2021
11. Verschiedenes

Änderungen zur Tagesordnung sind bis eine Woche vor der Mitgliederversammlung beim Vorstand einzureichen.

Die Abfallentsorgung Kreis Kassel informiert

Schüler säubern Schulwege Abfallentsorgung unterstützt Sammelaktionen

Am 13. Juli wurden im Rahmen des „sauberhaften Schulwegs“ viele Schüler und Schülerinnen hessenweit aktiv und sammelten Abfälle auf dem Schulweg. Auch im Landkreis Kassel war die Beteiligung groß! „Solche Aktionen unterstützen wir gern“, betont Uwe Pietsch, Betriebsleiter der Abfallentsorgung Kreis Kassel. „Wir stellen allen Sammlern die nötigen Materialien zur Verfügung und kommen den Städten und Gemeinden bei der anschließenden Entsorgung der Abfälle entgegen“, ergänzt Pietsch.

Jährliche Aktionstage
Beim „sauberhaften Kindertag“ im Mai oder beim „sauberhaften Schulweg“, kurz vor den Sommerferien, steht jährlich und hessenweit der Umweltschutz an erster Stelle. Auch an weltweiten Aktionstagen, wie dem bevorstehenden „World Cleanup Day“ am 18. September 2021, wird wieder ein Zeichen gegen die in der Natur entsorgten Abfälle gesetzt.
Grundsätzlich gilt: Egal wann und wie – jeder kann mitmachen!

Material für Abfallsammelaktionen
„In diesem Jahr stellten wir für über 1.600 Sammler Aktionsmaterial und Greifzangen zur Verfügung. Auf diese Weise wollen wir zum Erfolg der Aktionen beitragen“, so Uwe Pietsch. Nähere Informationen zum Material und zur Voranmeldung sind auf der Internetseite der Abfallentsorgung Kreis Kassel und im Abfallkalender zu finden.

Schon gewusst?
Im letzten Jahr wurden über 1.300 Altreifen, 50 große Elektrogeräte und über 55 Tonnen weitere Abfälle während der Sammelaktionen im Landkreis Kassel gesammelt.
Auch kleine Abfälle, wie Zigarettenstummel, sind vermehrt auf Straßen und Gehwegen zu finden. Der darin enthaltenen Filter verrottet frühestens nach 10 Jahren. Hingegen braucht ein versehentlich verlorener Mund-Nasenschutz bis zu 450 Jahre. Dank der fleißigen Helfer und Helferinnen werden jährlich diese Abfälle aus der Natur entfernt.
Alle aktuellen Informationen können unter **www.abfall-kreis-kassel.de** oder der App nachgelesen werden. Für Fragen steht die Abfallentsorgung Kreis Kassel unter 0561/1003-1133 zur Verfügung.

Zweckverband Raum Kassel

Güterverkehrszentrum - GVZ- Kassel Umsetzung eines Gemeinschaftsprojektes

Das Projekt GVZ Kassel ist federführend in der Verantwortung und Leitung des Zweckverbandes gemeinsam unter Mitwirkung der Hess. Landgesellschaft als städtebauliche Entwicklungsmaßnahme entwickelt und realisiert worden.

Aufgrund der attraktiven Lage an den Autobahnen A 7 und A 44 ist das GVZ ein stark nachgefragter Standort für Logistik, Distribution und das Verkehrsgewerbe. Über den direkten Autobahnanschluss „Lohfeldener Rüssel“ kann jeder Zielort in Deutschland innerhalb von fünf Stunden erreicht werden.

Das Güterverkehrszentrum - speziell für transportintensive Betriebe - ist verkehrlich optimal erschlossen: eine Umschlaganlage für den kombinierten Ladungsverkehr (Containerumschlagbahnhof) mit steigenden Umschlagszahlen sowie Anschlussgleise an den großen Logistik- und Lagerhallen ermöglichen den Gütertransport über die Schiene. Damit hat das GVZ eine umweltentlastende Wirkung auf den Straßengütertransport. Des weiteren ist im letzten Jahr die 1. Erdgastankstelle für Lkw´s im Raum Kassel eröffnet worden, die erfreulicherweise wegen des umweltfreundlichen Kraftstoffs stark angefahren wird.

Mit IDI Gazeley hat sich ein international erfahrener Investor von Logistikimmobilien betätigt und im GVZ den sogenannten „MagnaPark Kassel“ realisiert.
Daneben haben sich Paketdienste (DHL, Hermes, TNT, trans-o-flex,...), Speditionen, Nutzfahrzeug-Servicebetriebe etc. im GVZ niedergelassen.
Ein qualifiziertes Projektteam hat zum Erfolg des 85 ha großen GVZ maßgeblich beigetragen.
Insgesamt wurden bisher ca. 1.200 Arbeitsplätze neu geschaffen. Dies ist umso erfreulicher, wenn mit einem üblicherweise relativ großen Flächenverbrauch bei Ansiedlungen von Logistikunternehmen eine hohe Beschäftigungsintensität einhergeht.
Alle Verbandsmitglieder sind an diesem interkommunalen Projekt beteiligt. In einer Interessenausgleichsvereinbarung ist festgelegt worden, was bezüglich der Zuständigkeiten, aber auch der Kosten- und Ertragsverteilung, zu regeln war.

Darüber hinaus hat der direkte Autobahnanschluss des GVZ (Lohfeldener Rüssel) eine positive gewerbliche Entwicklung in der unmittelbaren Nachbarschaft ermöglicht. Das interkommunale Gewerbegebiet „Am Lohfeldener Rüssel“ der Gemeinde Lohfelden/Stadt Kassel ist bereits weitestgehend bebaut.

Zweckverband Raum Kassel, Ständeplatz 17, 34117 Kassel
Telefon: 0561/10970-0, Telefax: 0561/10970-35
E-Mail: info@zrk-kassel.de

Wenn Sie noch mehr über uns erfahren wollen, besuchen Sie uns im Internet unter www.zrk-kassel.de.

Amtliche Bekanntmachungen

Wahlbekanntmachung

Bestimmung des Termins für die Direktwahl des Bürgermeisters / der Bürgermeisterin und einer evtl. erforderlichen Stichwahl

Bürgermeisterin Engler wird zum 01.09.2021 als Erste Kreisbeigeordnete zum Landkreis Kassel wechseln. Bei unvorhergesehenem Freiwerden der Stelle des Bürgermeisters / der Bürgermeisterin ist gemäß § 42 Abs. 3 Hessische Gemeindeordnung in Verbindung mit § 42 Kommunalwahlgesetz die Wahl spätestens nach vier Monaten durchzuführen. Bei Bestimmung des Wahltags kann von diesem Zeitrahmen bis zu drei Monaten abgewichen werden, wenn die Wahl mit einer anderen Wahl gemeinsam durchgeführt werden soll. Die Stadtverordnetenversammlung hat in ihrer Sitzung am 05. Juli 2021 folgenden Beschluss gefasst:

„Als Wahltag für die Durchführung der Bürgermeister / Bürgermeisterin-Direktwahl wird der 07. November 2021, bestimmt. Eine evtl. erforderliche Stichwahl findet drei Wochen danach, am 28. November 2021 statt.“

Baunatal, 06.07.2021

gez. Roger Lutzi
Gemeindewahlleiter

Aufforderung zur Einreichung von Wahlvorschlägen

Die Wahl erfolgt auf Grund von Wahlvorschlägen, die den gesetzlichen Erfordernissen des Kommunalwahlgesetzes entsprechen müssen. Hierzu erfolgt zur gegebenen Zeit eine entsprechende Wahlbekanntmachung. Trotzdem fordere ich hiermit schon jetzt zur Einreichung von Wahlvorschlägen für die Direktwahl des Bürgermeisters / der Bürgermeisterin auf.

Baunatal, 06.07.2021

gez. Roger Lutzi
Gemeindewahlleiter

Bekanntmachung der Aufforderung zur Einreichung von Wahlvorschlägen für die Direktwahl der Bürgermeisterin oder des Bürgermeisters am 07. November 2021 der Stadt Baunatal

In der Stadt Baunatal mit 27.740 Einwohnern ist die hauptamtliche Stelle der Bürgermeisterin oder des Bürgermeisters im Wege der Direktwahl neu zu besetzen.

Die Besoldung erfolgt gemäß der Hessischen Kommunalbesoldungsverordnung nach Besoldungsgruppe B 4. Zusätzlich wird eine Aufwandsentschädigung nach den Vorschriften des Hessischen Wahlbeamten-Aufwandsentschädigungsgesetzes gewährt.

Die Amtszeit beträgt sechs Jahre.

Nach § 39 (2) Hessischer Gemeindeordnung sind neben Deutschen im Sinne des Art. 116 Abs. 1 des Grundgesetzes, auch die hier lebenden Angehörigen der übrigen Mitgliedstaaten der Europäischen Union (nicht deutsche Unionsbürgerinnen und Unionsbürger) unter den gleichen Voraussetzungen wie Deutsche wählbar: Sie müssen am Wahltag ihren Wohnsitz in der Bundesrepublik Deutschland sowie das 18. Lebensjahr vollendet haben und dürfen nicht von der Wählbarkeit ausgeschlossen sein.

Die Bewerbung für die zu besetzende Stelle muss in Form eines Wahlvorschlags erfolgen, auf dessen gesetzlichen Erfordernisse nachfolgend hingewiesen wird; eine gesonderte Bewerbung ist wahlrechtlich weder erforderlich noch ausreichend.

Hiermit fordere ich gem. der §§ 60, 22 Kommunalwahlordnung zur Einreichung von Wahlvorschlägen für die Direktwahl der Bürgermeisterin oder des Bürgermeisters auf.

Die Wahl findet nach der Bestimmung durch die Stadtverordnetenversammlung

am 07. November 2021
und eine evtl. Stichwahl
am 28. November 2021

statt.

Die Wahl erfolgt auf Grund von Wahlvorschlägen, die den gesetzlichen Erfordernissen der §§ 10 bis 13, 41 und 45 des Kommunalwahlgesetzes (KWG) entsprechen. Wahlvorschläge können von Parteien im Sinne des Artikels 21 des Grundgesetzes und von Wählergruppen sowie von Einzelbewerbern eingereicht werden.

Eine Partei oder Wählergruppe sowie Einzelbewerberinnen / Einzelbewerber können in jedem Wahlkreis nur einen Wahlvorschlag einreichen.

Der Wahlvorschlag muss den Namen der Partei oder Wählergruppe und, sofern sie eine Kurzbezeichnung verwendet, auch diese tragen. Er muss sich von den Namen bereits bestehender Parteien und Wählergruppen deutlich unterscheiden. Bei Wahlvorschlägen von Einzelbewerbern tragen diese den Familiennamen des Bewerbers als Kennwort.

Jeder Wahlvorschlag darf nur eine Bewerberin oder einen Bewerber enthalten.

Die Bewerberin oder der Bewerber ist unter Angabe des Familiennamens, Rufnamens, des Zusatzes „Frau“ oder „Herr“, Tag der Geburt, Geburtsorts, Berufs oder Stands und der Anschrift (Hauptwohnung – Straße, Hausnummer, PLZ, Wohnort) aufzuführen.

Eine Bewerberin oder ein Bewerber darf nur auf einem Wahlvorschlag benannt werden. Als Bewerberin oder als Bewerber kann nur vorgeschlagen werden, wer die Zustimmung dazu schriftlich erteilt hat; die Zustimmung ist unwiderruflich.

Die Wahlvorschläge von Parteien und Wählergruppen, die während der vor dem Wahltag laufenden Wahlzeit nicht ununterbrochen mit mindestens einem Abgeordneten oder Vertreter in der Vertretungskörperschaft der Stadt oder im Hessischen Landtag oder aufgrund eines Wahlvorschlags aus dem Lande im Bundestag vertreten waren, sowie von Einzelbewerbern müssen außerdem von mindestens zweimal so vielen Wahlberechtigten persönlich und handschriftlich unterzeichnet sein, wie Vertreter zu wählen sind (§ 45 Abs. 3 KWG). In Baunatal sind insgesamt 45 Vertreter zu wählen.

Jede wahlberechtigte Person kann nur einen Wahlvorschlag unterzeichnen. Die Wahlberechtigung der unterzeichnenden Person muss zum Zeitpunkt der Unterzeichnung gegeben sein und ist bei Einreichung des Wahlvorschlags nachzuweisen.

Der Wahlvorschlag muss von der Vertrauensperson und der stellvertretenden Vertrauensperson persönlich und handschriftlich unterzeichnet sein. Sie werden von der Versammlung benannt, die den Wahlvorschlag aufstellt. Einzelbewerberinnen / Einzelbewerber unterzeichnen ihren Wahlvorschlag selbst.

Die Vertrauensperson und ihre Stellvertreterin / ihr Stellvertreter können durch schriftliche Erklärung der Mehrheit der Unterzeichnerinnen und Unterzeichner des Wahlvorschlags gegenüber dem Wahlleiter abberufen und durch andere ersetzt werden. Soweit im KWG nichts anderes bestimmt ist, sind nur die Vertrauensperson und die stellvertretende Vertrauensperson, jede für sich, berechtigt, verbindliche Erklärungen zum Wahlvorschlag abzugeben und entgegenzunehmen.

Die Bewerberin oder der Bewerber für den Wahlvorschlag einer Partei oder Wählergruppe wird in geheimer Abstimmung in einer Versammlung der Mitglieder der Partei oder Wählergruppe in der Stadt oder in einer Versammlung der von Mitgliedern der Partei oder Wählergruppe in der Stadt aus ihrer Mitte gewählten Vertreter (Vertreterversammlung) aufgestellt. Vorschlagsberechtigt ist auch jeder Teilnehmer der Versammlung; den Bewerbern ist Gelegenheit zu geben, sich und ihr Programm der Versammlung in angemessener Zeit vorzustellen.

Eine Wahl mit verdeckten Stimmzetteln gilt als geheime Abstimmung. Das Nähere über die Wahl der Vertreter für die Vertreterversammlung, über die Einberufung und Beschlussfähigkeit der Mitglieder- oder Vertreterversammlung sowie über das gesetzlich nicht geregelte Verfahren für die Aufstellung von Wahlvorschlägen und für die Benennung der Vertrauenspersonen regeln die Parteien und Wählergruppen.

Über den Verlauf der Versammlung ist eine Niederschrift aufzunehmen. Die Niederschrift muss Angaben über Ort und Zeit der Versammlung, die Form der Einladung und die Zahl der erschienenen Mitglieder oder Vertreter, die Ergebnisse der Abstimmungen sowie über die Vertrauensperson und die jeweilige Ersatzperson nach § 11 Abs. 3 Satz 3 KWG enthalten. Die Niederschrift ist von der Versammlungsleiterin / dem Versammlungsleiter, der Schriftführerin / dem Schriftführer und zwei weiteren Mitgliedern oder Vertretern zu unterzeichnen.

Sie haben dabei gegenüber dem Wahlleiter an Eides statt zu versichern, dass die Wahl der Bewerberin oder des Bewerbers in geheimer Abstimmung erfolgt ist und die Anforderungen, dass jede Teilnehmerin und jeder Teilnehmer der Versammlung vorschlagsberechtigt und der Bewerberin oder dem Bewerber Gelegenheit gegeben worden war, sich und ihr Programm der Versammlung in angemessener Zeit vorzustellen, beachtet worden sind. Der Wahlleiter ist zur Abnahme einer solchen Versicherung an Eides statt zuständig.
Die Wahlvorschläge sind spätestens am 30. August 2021, bis 18.00 Uhr, während der allgemeinen Öffnungszeiten schriftlich bei dem unterzeichneten Wahlleiter / Wahlamt der Stadt Baunatal, Rathaus, Marktplatz 14, 34225 Baunatal einzureichen. Das Wahlamt befindet sich ab 01. August 2021 im Konferenzraum Untergeschoss der Stadthalle.

Mit den Wahlvorschlägen sind einzureichen:
- schriftliche Erklärung der Bewerberin oder des Bewerbers, dass sie oder er mit ihrer Benennung in dem Wahlvorschlag einverstanden ist,
- eine Bescheinigung des Magistrats / Gemeindevorstandes, dass die Bewerberin oder der Bewerber die Voraussetzungen der Wählbarkeit erfüllt,
- Namen, Vornamen und Anschrift der Unterstützerinnen und Unterstützer des Wahlvorschlages sowie eine Bescheinigung des Magistrates über ihre Wahlberechtigung,
- bei Wahlvorschlägen von Parteien und Wählergruppen die Niederschrift über die Versammlung, in der die Bewerberin oder der Bewerber aufgestellt wurde,
- ggf. Unterstützungsunterschriften.

Ein Wahlvorschlag kann bis zur Zulassung am 10. September 2021 durch gemeinsame schriftliche Erklärung der Vertrauensperson und der stellvertretenden Vertrauensperson ganz oder teilweise zurückgenommen werden.

Nach der Zulassung können Wahlvorschläge nicht mehr geändert oder zurückgenommen werden.

Die Wahlvorschläge sind nach Möglichkeit so frühzeitig vor dem 30. August 2021 einzureichen, dass etwaige Mängel, die die Gültigkeit der Wahlvorschläge berühren, noch rechtzeitig behoben werden können.

Baunatal, 19.07.2021

gez. Roger Lutzi
Gemeindewahlleiter

Benachrichtigung über eine öffentliche Zustellung gemäß §10 Verwaltungszustellungsgesetz (VwZG)

An
Frau Heike Henkelmann
Letzte bekannte Adresse
Moltkestr. 15
34225 Baunatal

Die derzeitige Anschrift der vorgenannten natürlichen Person ist unbekannt. Zustellungsversuche durch die Post und Ermittlungen über die aktuelle Anschrift sind ergebnislos geblieben. Eine Zustellung an eine(n) Vertreter(in) ist nicht möglich (§ 10 Abs. 1 Nr. 1 VwZG).

Der vorgenannten natürlichen Person sind folgende Dokumente zuzustellen:

Gebührenbescheid vom 13.12.2018; Gebührenbescheid-Nr.: 991289
Gebührenbescheid vom 13.12.2018; Gebührenbescheid-Nr.: 991290
Gebührenbescheid vom 28.01.2021; Gebührenbescheid-Nr.: 993838

Der vorbezeichnete Bescheid wird nach § 10 Abs. 1 VwZG öffentlich zugestellt und kann gegen Vorlage eines gültigen Lichtbildausweises durch

die o.g. Person oder durch eine(n) bevollmächtigte(n) Vertreter(in) abgeholt oder eingesehen werden bei:

Stadt Baunatal, Fachbereich Lenkung,
Allgemeine Verwaltung und Bürgerservice, Friedhofsverwaltung,
Zimmer 116, Marktplatz 14, 34225 Baunatal
Vor der Abholung des Bescheides ist Kontakt aufzunehmen mit:

Sachbearbeiterin:
Frau Bärbel Vogt, Friedhofsverwaltung Baunatal
Telefonnummer: 0561 4992-291

Durch die öffentliche Zustellung können Fristen (z.B. Rechtsbehelfsfrist) in Gang gesetzt werden, nach deren Ablauf Rechtsverluste drohen. Ein Dokument gilt nach § 10 Abs. 2 letzter Satz VwZG als öffentlich zugestellt, wenn seit dem Tag der Bekanntmachung der Benachrichtigung zwei Wochen vergangen sind.

Baunatal, den 16.07.2021

gez. Silke Engler
Bürgermeisterin

Benachrichtigung über eine öffentliche Zustellung gemäß §10 Verwaltungszustellungsgesetz (VwZG)

An
Herrn Andreas Dente
Letzte bekannte Adresse
Obere Schnurstraße 16
34393 Grebenstein

Die derzeitige Anschrift der vorgenannten natürlichen Person ist unbekannt. Zustellungsversuche durch die Post und Ermittlungen über die aktuelle Anschrift sind ergebnislos geblieben. Eine Zustellung an eine(n) Vertreter(in) ist nicht möglich (§ 10 Abs. 1 Nr. 1 VwZG).

Der vorgenannten natürlichen Person sind folgende Dokumente zuzustellen:

Gebührenbescheid vom 28.01.2021; Gebührenbescheid-Nr.: 993694

Der vorbezeichnete Bescheid wird nach § 10 Abs. 1 VwZG öffentlich zugestellt und kann gegen Vorlage eines gültigen Lichtbildausweises durch die o.g. Person oder durch eine(n) bevollmächtigte(n) Vertreter(in) abgeholt oder eingesehen werden bei:

Stadt Baunatal, Fachbereich Lenkung,
Allgemeine Verwaltung und Bürgerservice, Friedhofsverwaltung,
Zimmer 116, Marktplatz 14, 34225 Baunatal
Vor der Abholung des Bescheides ist Kontakt aufzunehmen mit:

Sachbearbeiterin:
Frau Bärbel Vogt, Friedhofsverwaltung Baunatal,
Telefonnummer: 0561 4992-291

Durch die öffentliche Zustellung können Fristen (z.B. Rechtsbehelfsfrist) in Gang gesetzt werden, nach deren Ablauf Rechtsverluste drohen. Ein Dokument gilt nach § 10 Abs. 2 letzter Satz VwZG als öffentlich zugestellt, wenn seit dem Tag der Bekanntmachung der Benachrichtigung zwei Wochen vergangen sind.

Baunatal, den 16.07.2021

gez. Silke Engler
Bürgermeisterin

Kindertagesstätten

Kindertagesstätte Astrid-Lindgren-Haus

Vom Acker in den Mund oder wie man sich gut ernährt

Ein Besuch auf dem Bauernhof

Endlich war es soweit. Am letzten Freitag konnten die Kinder ihre Reise zu Eiwels Biobauernhof in Niedenstein Kirchberg antreten. Pünktlich um 8 Uhr kam der Reisebus und 23 Kinder mit ihren Betreuern waren gespannt auf den Vormittag, den die Barmer Krankenkasse in Zusammenarbeit mit der Sarah-Wiener-Stiftung möglich machte.
In Kirchberg angekommen war der Augenmerk sofort bei den Schweinen, die sich fröhlich in Heubergen vergnügten oder in aller Gemütsruhe dem bunten Treiben der Kinder zuschauten.
Herr Itter, der Besitzer des Bauernhofes, verstand es geschickt, die Kinder mit gezielten Fragen, auf das Thema „gute Ernährung“ einzustimmen.
Nach dem kurzen, theoretischen Teil folgte die Praxis. In drei Gruppen eingeteilt, sammelten die Kinder Eier ein, frisch gelegt von den fleißigen Hennen des Hofes, fütterten die Schweine und mahlten Getreide. Jedes Kind war in alle Arbeitsschritte mit involviert.
Arbeiten macht hungrig. Und so bereiteten die Kinder mit der Unterstützung der Erwachseneren Waffelteig zu. Während Falk und Corinna die Waffeln gebacken haben, erkundeten die Kinder den Hof. Was es da alles zu entdecken gab!
Nach dem sich alle Kinder gestärkt haben, war die nächste Attraktion das Fahren mit dem Traktor. Jedes Kind hat den Traktor Führerschein Stufe 1 gemacht! Stolz durften die kleinen Landwirte auf Zeit, das Lenkrad führen und mit Fahrlehrer Itter ein paar Meter über den Hof fahren. Die strahlenden Augen der kleinen Fahrschüler berührten uns Erwachsene sehr!
Viel zu schnell war der schöne Vormittag vorbei und wir wurden mehr als einmal gefragt. „Wann fahren wir wieder auf den Bauernhof?“
Müde, aber glücklich und erfüllt kamen wir pünktlich zum Mittagessen wieder im Astrid – Lindgren – Haus an.
Und was steckt hinter dieser Fahrt?
Seit 3 Jahren arbeiten wir im Astrid – Lindgren Haus nach dem Jolinchen Konzept der AOK. Joinchen, der kleine Drache, führt die Kinder in die Welt der guten und ausgewogenen Ernährung ein. Die Kinder säen, pflanzen und ernten in den eigens dafür vorgesehenen Beeten, sammeln aber auch Löwenzahn und andere Wildkräuter und stellen Aufstriche, Marmeladen, Pestos und andere Leckereien mit Hilfe der Erzieher, Erzieherinnen, unserer Küchenhilfe und dem Koch her.
Das esse ich nicht, hört man bei dem Selbstgemachten eher selten. Das ist aber lecker, ist die Devise. Wir versuchen, den Speiseplan saisonal und regional auszurichten!
Die Kinder dürfen mitbestimmen, was gekocht wird.
Das Thema „gute Ernährung” beschäftigt uns alle mit großer Freude. So haben wir mit Interesse die Fortbildung der Barmer Krankenkasse in Zusammenarbeit mit der Sarah-Wiener-Stiftung zu Genussbotschaftern wahr- und dann auch teilgenommen.
Die Fortbildung ergänzte unser Wissen des Jolinchen Konzeptes auf besondere Weise

Ich kann kochen! möchte Kinder im Alter zwischen 3 und 10 Jahren für das Kochen und eine ausgewogene Ernährung begeistern. Kochen macht Spaß – und Sinn! Der Griff zu Schneidebrett und Kochlöffel macht das Zubereiten von Lebensmitteln zum Erlebnis. Das gemeinsame Kochen vermittelt Ernährungswissen und fördert wirkungsvoll die Gesundheit der Kinder.
Kinder lieben es, die bunte Welt der Lebensmittel mit allen Sinnen zu entdecken. Ich kann kochen! Unterstützt uns pädagogische Fachkräfte und unseren Koch auf Entdeckungsreise guter Ernährung zu gehen.

Kinder lernen durch Erfahrungen. Das gemeinsame Essen in der Kita bietet daher beste Gelegenheiten, ein lebenslanges, gesundes Essverhalten zu entwickeln. Nahezu alle Bildungsfelder, die die Bildungspläne für frühe Bildung nennen, können rund um die Mahlzeiten abgedeckt werden.
Das Essverhalten spiegelt die Erfahrungen wider, die Kinder mit und beim Essen gemacht haben. Machen Kinder dabei positive Erfahrungen – zuhause und in der Kita – so können sie ein günstiges Essverhalten entwickeln, dass sie lebenslang beibehalten
Die Bildungs- und Orientierungspläne für Kindertageseinrichtungen der Bundesländer bieten zahlreiche Anknüpfungspunkte für die Ernährungsbildung. Zum einen im angeleiteten und freien Spiel, und zum anderen mehrfach täglich mit anderen Kindern und Bezugspersonen beim Essen und Trinken.
Beispiele für Ernährungsbildung in Kitas sind:

- Gemeinsames Essen mehrmals am Tag mit Kindern und Erzieher*innen,
- Gespräche über neue Lebensmittel und Rezepte, über Vorlieben und Abneigungen
- sinnliches Geschmackserleben
- sensorische Verkostungen von bekannten und unbekannten Lebensmitteln,
- Tisch decken und wieder abräumen
- Spielregeln rund um den Tisch, zum Beispiel: Tischspruch abwarten, Umsicht üben, selber auftun,
- Verwendung von Essbesteck, z. B. Messer und Gabel,
- Umgang mit Lebensmittelresten,
- Händewaschen und Zähne putzen,
- Ausflüge zum (Super)Markt,
- Obst, Gemüse und (Wild-)Kräuter im Garten,
- Kresse auf dem Fensterbrett,
- Gemeinsames Frühstück mit selbsthergestellten Speisen,
- Nahrungszubereitung mit Eltern,
- Tischdeko für Kita-Veranstaltungen,
- Spiele rund um das Essen: Puppenküche, Teddy füttern, Malen und Basteln

In der Kita erfahren und erforschen Kinder Lebensmittel, ihre Eigenschaften,

ihre Verarbeitung und Zubereitung sowie den Ablauf der täglichen Mahlzeiten. In Alltagssituationen kann soziales Lernen stattfinden. Die Kinder erwerben motorische, soziale und kognitive Fertigkeiten und erfahren Selbstwirksamkeit. Damit schafft die Kita die Basis dafür, dass Kinder auch im Bereich Ernährung so früh wie möglich kompetent sind.
Die individuellen und kulturellen Erfahrungen der Kinder und ihrer Familien sind eine große Herausforderung aber auch ein großes Potenzial für die Kita. Die pädagogischen Fachkräfte begleiten die Kinder in ihrer Entwicklung und haben die Aufgabe, die speziellen Bedürfnisse jedes einzelnen von ihnen wahrzunehmen und nach Möglichkeit zu berücksichtigen.
So wählen die Kinder ganz unterschiedliche Rezepte aus und sind mit Begeisterung beim Kochen dabei. Die Frühlingssuppe hat allen sehr gut geschmeckt. Das Lob haben die kleinen und großen Köche gerne entgegengenommen. Der Tag auf dem Bauernhof rundet das praxisorientierte Lernen auf ganz besondere Weise ab. Wir haben uns für diese Fahrt beworben und wurden ausgewählt, diesen schönen Tag zu verbringen. Dafür sind wir sehr dankbar.

Das Kita Jahr nähert sich dem Ende zu und wir müssen Abschied nehmen.

Einige Kinder kommen in die 5. Klasse und die Betreuung im Hort gehört dann nicht mehr zum Alltag. Andere Kinder kommen in die Schule und können ab mittags zuhause betreut werden.
Eine intensive Zeit geht dem Ende zu, ein neuer Lebensabschnitt beginnt!
Gemeinsam mit den Kindern wollten wir noch einmal etwas Besonderes erleben und waren zu Besuch bei den Schlossbergohren in Gudensberg. Electra, Waltraud, Käthe und die anderen Esel haben schon auf uns gewartet.
Doch zunächst gab es wissenswertes zu erfahren:
Esel sind Herdentiere und lieben die Gesellschaft anderer Esel. Diesen Herdentrieb kann man super nutzen: Traut sich ein Esel einmal nicht vorwärts und will zum Beispiel nicht durch einen Bach zu waten, wird er einem anderen, mutigeren Esel willig hinterherlaufen.
Esel sind nicht störrisch. Sie haben aber einen eigenen Willen und eigene Ideen. Sie schätzen eine Situation nach ihrem Ermessen ein. Generell tendieren Esel dazu, sich eine „gefährliche“ Situation erstmal anzuschauen und stehenzubleiben. Gib ihm daher etwas Zeit, meist wird er sich dann mit einigem guten Zureden von allein wieder in Bewegung setzen. Hat er wirklich Angst, hilft leichtes Schieben von der Seite. Ziehen von vorne ist relativ sinnlos.
Wer von uns ist nicht auch mal stur oder hartnäckig? Das sind doch eigentlich ziemlich gute Eigenschaften, um Ziele zu erreichen.
Esel sind einfühlsam, verschmust und sehr sensibel. Sie haben ein feines Gespür für die Gefühlslage der menschlichen Begleiter. Sind wir hektisch oder gestresst, bringen Esel dich wieder zur Ruhe.
Im Gegensatz zu Pferden haben Esel einen viel weniger stark ausgeprägten Fluchtinstinkt und rennen bei Gefahr normalerweise nicht einfach davon. Das macht Esel zu einem sehr zuverlässigen Wanderpartner mit Kindern.
Esel sind Wüstentiere und damit sehr genügsam. Sie brauchen nur wenig Kraftfutter, Gras und Wasser sind die Hauptnahrungsmittel. Esel mögen es, wenn sie gebürstet werden. Verschwitztes, angetrocknetes Fell juckt und die Kinder kamen schnell ins Tun. Die Esel fühlten sich bei der Bürstenmassage sichtbar sehr wohl und die Kinder fasten schnell Vertrauen zu den schönen Tieren. Auch die beiden Hängebauchschweine bekamen eine Bürstenmassage. Nur zum Wandern wollten sie nicht mitgehen.
Die Esel kannten den Wanderweg genau. Der eine oder andere Esel versuchte immer wieder eine kleine oder große Freßpause einzulegen, was die Kinder aber mit der Unterstützung von Frau Schmidt, der Hofeigentümerin, verhindert wurde. Gefressen wurde erst nach der Hälfte des Weges.
Wieder beim Hof angekommen galt es das Hühnergehege zu erkunden. Die Hühner waren ganz zahm, sodass man sie sogar auf den Arm nehmen konnte. Die frisch geernteten Salatblätter haben ihnen vorzüglich geschmeckt. Das konnte man mit Vergnügen beobachten. Aber auch wir hatten Hunger und freuten uns nach der Verabschiedung von Frau Schmidt und ihren Eseln auf ein leckeres Picknick, dass von Jan – Felix und Jenny liebevoll zubereitet wurde.
Der Spielplatz in Besse bot Gelegenheit, um in Ruhe zu essen aber auch zum Spielen und Toben. Ein vergnüglicher Nachmittag ging allzu schnell zu Ender von Herzen kamen unsere guten Wünsche für die Kinder und ihre Familien.
Und die herzliche Einladung: Besucht uns doch einmal!

Kindertagesstätte Altenritte

„Müssen wir wieder in den Kindergarten?“ „Können wir nicht einfach hierbleiben und nur manchmal in den Kindergarten gehen?“ „Wann ist die nächste Waldwoche?“ „Hier kann man so toll bauen“. „Wir haben einen Geheimgang gefunden“ „Ich traue mich, hier hoch zu klettern“ „Guck mal, ich kann hier runterspringen“
Das sind Aussagen der Kinder aus der gelben Gruppe aus Altenritte, die eine Woche auf der Waldstation verbracht haben. Von morgens 8 Uhr bis um 12.30 Uhr waren die Kinder den Tag im Freien. Es wurde draußen gefrühstückt und jeden Mittag wurde das Essen selbst zubereitet. Es gab Kartoffeln aus dem Feuer, Steinsuppe, Pizza, gefüllte Brötchen aus dem Ofen und

gegrillte Würstchen. Die Kinder waren den ganzen Vormittag in Bewegung, waren am Bauen, Rutschen, Klettern, Erforschen, Spielen und Ausprobieren. Und es war schön!
Auch die Eltern bestätigten, dass die Kinder ausgeglichen waren, ruhiger und zufriedener und morgens sofort wieder zur Waldstation wollten. Ein Vater hatte zur größten Empörung seines Kindes tatsächlich die falsche Richtung eingeschlagen und wollte in den Kindergarten. „Papa, wo willst du denn hin? Im Kindergarten ist nichts los, ich muss zur Waldstation."
Es war eine tolle Woche und die Kinder freuen sich schon auf das nächste Mal.

Schulnachrichten

Friedrich-Ebert-Schule Ganztagsgrundschule und Vorklasse

Eiswagen an der Friedrich-Ebert-Schule

Gelati! Erdbeer, Vanille, Schokolade oder lieber Zitrone und Mango? Wer hat nicht schon einmal davon geträumt, in der Pause sich bei einem leckeren kühlen Eis erfrischen zu können. Am Donnerstag vor den Ferien wurde dieser Traum an der Friedrich-Ebert-Schule Wirklichkeit. Der Förderverein organsierte den Eiswagen der Eisdiele Piccolo Mondo aus Alternritte, der am vorletzten Schultag auf dem Pausenhof der FES seinen Stand aufbaute. Unter Einhaltung der geltenden Hygienregeln durfte sich jede Klasse im Verlauf des Vormittags ein Eis bestellen es bei schönem Wetter auf dem Pausenhof genießen. Ganz herzlichen Dank an den Vorstand des Fördervereins der FES, die diese Aktion für die Friedrich-Ebert-Schule organisierten. Das war eine tolle Überraschung!!!

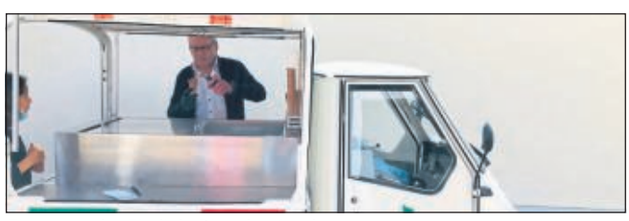

Eiswagen der Eisdiele Piccolo Mondo

Kinder beim Eisessen

Feuerwehr

Hohe Auszeichnung für Baunataler Jugendfeuerwehr

Eigentlich hätte es schon im vergangenen Jahr stattfinden sollen, die Ehrung zur „Jugendfeuerwehr des Jahres". Aber wie nahezu überall machte eine bestimmte Problematik einen Strich durch die Planung. Aus diesem Grund wurde die eigentlich für das Frühjahr 2020 angesetzte Übergabe des Wanderpokals durch die Verantwortlichen der Kreisjugendfeuerwehr Kassel-Land nun erst vor kurzem im offiziellen Rahmen am zentralen Feuerwehrhaus in Baunatal nachgeholt.
Qualifiziert dafür haben sich die Jugendlichen und ihre Jugendwarte indem sie sich aktiv an den Veranstaltungen der Kreisjugendfeuerwehr Kassel-Land beteiligten und selbst einige Aktionen auf die Beine gestellt hatten, erläuterte die Vorsitzende des Verbandes Franziska Seeger. Dazu zählen Freizeitveranstaltungen, Sternübungen oder das absolvieren von Leistungsabzeichen. Des Weiteren punkten sie mit einer Vielzahl von aktiven Nachwuchsbrandschützern, die regelmäßig den Übungsdienst besuchen und an Wettbewerben teilnehmen.
Stadtjugendfeuerwehrwart Klaus Ullrich und Stadtbrandinspektor Ralf Seitz freuten sich ebenfalls sehr über diese Auszeichnung und sind stolz auf „ihre" Jugendfeuerwehr. Die hohe Motivation in der zweitjüngsten Abteilung zeigt sich schon allein dadurch, dass im vergangenen Jahr 16 Mitglieder in die aktive Wehr übergetreten sind.

Jugendliche und Jugendwarte mit ihrem Preis in Baunatal

Überörtliche Zusammenarbeit

Am späten Samstagnachmittag machte sich eine Delegation der Feuerwehr Baunatal-Altenbauna auf den Weg in den benachbarten Schwalm-Eder-Kreis. Genauer gesagt ging es in diesem Fall zu den Feuerwehren der Gemeinde Guxhagen
Im Gepäck hatten die freiwilligen Brandschützer aus Altenbauna jede Menge Spenden, wie Kleidung, Spiele, Hygieneartikel und Lebensmittel für die Bewohner der betroffenen Gebiete der Hochwasserkatastrophe.
Im kompletten Landkreis Kassel, sowie Schwalm-Eder-Kreis hatten viele Feuerwehren zu einer außergewöhnlichen Hilfsaktion aufgerufen. Dazu zählten aber nicht nur „Man-Power" und schweres Gerät, sondern auch materielle Dinge die derzeit am nötigsten gebraucht werden.
Nicht nur Babynahrung, haltbare Konserven, Milch, Kleidung für Groß und Klein wurden gespendet. Es wurden unteranderem auch Spielzeuge, Puzzle und andere Kleinigkeiten zusammengesucht, um auch den Kleinsten unter den betroffenen eine Freude zu bereiten. Wir bedanken uns herzlich bei den Kameradinnen und Kameraden aus Guxhagen für die gelungene und spontane Aktion. Textursprung: Daniel Lindner

hintere Reihe v.l. Daniel (Baunatal), Benjamin (Guxhagen), Steven (Baunatal), Daniel (Guxhagen), Jenny (Guxhagen) vordere Reihe v.l. Kevin (Baunatal), Florian (Baunatal), Marco (Guxhagen)

Baunatal-Großenritte

Floriansfrauen

Unser nächstes Treffen findet am Donnerstag,12. August statt. Wir treffen uns um 18 Uhr im Il Sapore/ ehemals Chinarestaurant Lee.
Meldet euch bitte bei Christiane oder Ingrid an.

Vereine und Verbände

SPD Baunatal

Unsere Bundestagsabgeordnete Esther Dilcher war „Gekommen, um zu hören“

Am vergangenen Samstag war unsere SPD-Bundestagsabgeordnete **Esther Dilcher** auf dem Wochenmarkt zu Gast, um im Rahmen der Deutschland-Tour **„Gekommen, um zu hören“** der SPD-Bundestagsfraktion den Bürgerinnen und Bürgern Rede und Antwort zu stehen.

Viele Baunatalerinnen und Baunataler nutzten die Gelegenheit, um Esther Dilcher ihre Fragen, Anregungen, aber auch Beschwerden vorzutragen. Esther wurde dabei von einigen SPD-Mitgliedern aus Baunatal unterstützt, u.a. von unserer SPD-Stadtverbandsvorsitzenden und Landtagsabgeordneten **Manuela Strube**.

„Wir freuen uns, dass dieses Angebot so gut angenommen wurde. Nachdem unser monatlicher „Samstagskaffee“ Corona-bedingt in den letzten Monaten leider ausfallen musste, werden wir dieses Angebot nach den Sommerferien wieder aufnehmen und einmal im Monat für Gespräche, Anregungen, Hinweise und Beschwerden auf dem Marktplatz zur Verfügung stehen“, kündigt Manuela Strube an. Dies werde auch unabhängig von anstehenden Wahlen geschehen.

Manuela Strube und Esther Dilcher beim Notieren von eingegangenen Fragen und Anregungen.

Manuela Strube möchte mit Feuerwehr, Vereinen und Verbänden ins Gespräch kommen

Am vergangenen Wochenende hat unsere Bürgermeisterkandidatin **Manuela Strube** über 200 Briefe an die Feuerwehr, Vereine und Verbände in Baunatal versandt, um mit ihnen ins Gespräch zu kommen oder bereits bestehende Kontakte weiter zu vertiefen. Die Adressdaten wurden nach intensiver Internetrecherche händisch zusammengetragen und eingetütet.
„Sollte uns trotzdem irgendein Verein oder Verband „durch die Lappen“ gegangen sein, würde ich mich über eine kurze Rückmeldung freuen. Mir ist es wichtig, die Anliegen aller Vereine zu hören.

Erreichbar bin ich für alle Baunatalerinnen und Baunataler unter **manuela.strube@spd-baunatal.de** oder **Tel. 0160-96795932**“, teilt Manuela Strube mit.

Wenn Sie in **„Social Medias“** unterwegs sind, finden Sie Manuela Strube unter **www.facebook.com/manuelastrube** bei Facebook und unter **www.instagram.com/manuelastrube** bei Instagram.

Und natürlich gibt es auch eine normale Homepage unter **www.manuela-strube.de** .

Unsere Bürgermeisterkandidatin Manuela Strube kurz vorm Einschmeißen der Briefe.

SPD Altenbauna

Ursula Gerstung-Otoo ist Ehrenbürgerin der Stadt Baunatal

In der Stadtverordnetenversammlung am Montag, den 5. Juli 2021 wurde das langjährige und außerordentlich große ehrenamtliche Engagement von Ursula (Ulla) Gerstung-Otoo mit der Verleihung der Ehrenbürgerrechte in aller Form gewürdigt.

Ulla gehörte von 1991 bis 2021, also mit insgesamt 30 Jahren eine ganze Generation, dem ehrenamtlichen Magistrat der Stadt Baunatal an und hat sich in dieser langen Zeit immer für die Belange der Baunataler Bürgerinnen und Bürger, für die sie stets ein offenes Ohr hatte, mit viel Leidenschaft eingesetzt.

Ulla war u. a. 24 Jahre stellvertretende Vorsitzende in der Friedhofs- und Denkmalkommission und genauso lange in der Agrarkommission. Weiterhin war sie 20 Jahre als ‚Ständige Berichterstatterin des Magistrats‘ im Sozialausschuss und sie gehörte 9 Jahre lang der ‚Gesellschafterversammlung der Stadtmarketing Baunatal GmbH‘ an.

Besonders hervorgehoben werden müssen auch zahlreiche Tätigkeiten, die sie in Vertretung von Bürgermeister Manfred Schaub, Bürgermeisterin Silke Engler und den Ersten Stadträten leistete.

Ulla ist seit dem 1. November 1976 SPD-Mitglied, also über 44 Jahre. Sie war im Ortsverein Altenbauna ein höchst engagierter und stets verlässlicher Aktivposten in der fortlaufenden Vorstandsarbeit. Als Lehrerin lag ihr dabei die Bildungs- und Kulturpolitik immer ganz besonders am Herzen, aber auch viele andere Politikfelder hat sie mit Verve bearbeitet. Leider hat sich Ulla seit einiger Zeit aus der aktiven Politik zurückgezogen.

Der Ortsverein Altenbauna bedankt sich ganz besonders herzlich bei Ulla und ist sehr stolz, ihr zur Ehrenbürgerschaft gratulieren zu können.

Termine

Die nächste Vorstandssitzung des SPD-Ortsvereins Altenbauna findet am Dienstag den 3. August 2021 um 18:30 Uhr im Vereinshaus am Erlenbach statt.

PS: Kennen Sie schon die Podcasts der SPD-Baunatal ? Sie finden sie unter https://spd-fraktion-baunatal.podigee.io/. Hören Sie doch mal rein ...

Bündnis90/Die Grünen Baunatal

Gespräch mit den Basketballern

Unter dem Motto „Sport verbindet!“ lud der parteilose Kandidat für das Bürgermeisteramt Henry Richter zum Gespräch mit heimischen Basketballern ein. Henry Richter wollte sich informieren, wo und welche Möglichkeiten die Baunataler Basketballer nach dem Abbau der Basketballkörbe bei der KSV Sportwelt haben, um trainieren zu können.
Dem Aufruf folgten nicht nur einige Nutzer der Outdoor-Plätze, sondern auch interessierte Bürger*innen sowie einige sportbegeisterte Kinder. Bevor es aber in die eigentliche Gesprächsrunde ging, wurden unter Anleitung der Basketballer Oliver Iffert und Robin Bandov ein paar Körbe zum „Warmwerden“ geworfen.
Die Stadtverordneten, Florian Pfeifer (Grüne), Giesela Harte (FDP) und der stellv. Stadtverordnetenvorsteher Robert Beckhof (FDP), die Henry Richter begleiteten, konnten ebenfalls ihr „Ballgeschick“ unter Beweis stellen.
Nach dem „Warm-up“ war es dann soweit, ein Spiel über 2 Felder in gemischten Mannschaften, groß, klein, jung, alt alle vereint. Henry Richter sagte mit einem Lächeln: „Genauso stelle ich mir die Ausgestaltung unserer Stadt vor – alle gemeinsam ein Ziel.“

Gemischte Mannschaften, groß, klein, jung, alt alle vereint.

Trotz Unerfahrenheit im Basketballsport gab sich der Kandidat treffsicher und konnte ein paar Körbe versenken. Das Team des Kandidaten verlor mit 8 zu 5 Punkten. Alle Spieler waren sich einig, dass es riesengroßen Spaß gemacht hat. „Wir sollten so etwas wiederholen!“, so die Sportbegeisterten.

Nach kurzer Pause eröffnete Henry Richter die Gesprächsrunde. Hier äußerten die Basketballer ihre Enttäuschung, dass die getroffenen Zusagen vonseiten der Stadt nicht eingehalten worden sind. „Der Platz am „Second Home“ sollte bereits im Frühjahr mit zusätzlichen Körben ausgestattet werden. Die versprochenen Spielfeldmarkierungen wurden nicht aufgebracht und die Hecken nicht geschnitten. „Das finden wir schade!“ so Oliver Iffert. Denis Melchior sagte: „Wir sind mittlerweile auf den Outdoor-Basketballplatz nach Gudensberg ausgewichen.“ Wir sind in der Regel 15 Spieler, die fast täglich trainieren, und da reicht uns dieser Platz leider nicht mehr.“, ergänzten weitere Basketballer. Die jüngsten Akteure berichteten, dass Andere auf dem Platz mit Fahrrädern und Rollern fahren würden, und so der Platz schmutzig und beschädigt werde. „Man kann sich auch dabei verletzen.“, wurde aus der Mitte der Jüngsten ergänzt.

Henry Richter nahm die Hinweise sehr ernst. „Mir ist es ein wichtiges Anliegen, in unserer Sportstadt wieder alle Sportarten und damit meine ich auch alle Randsportarten zu integrieren und zu fördern. Dabei müssen unsere Sportstätten weiterentwickelt werden. Das bedeutet, dass wir den Sanierungsstau unserer Sportstätten zeitnah angehen müssen, um Sportanlagen für Jung und Alt gleichermaßen nutzbar zu machen. Dazu bedarf es eines gemeinsamen Weges von Verwaltung und Vereinen sowie den individuellen Nutzern.“, so Henry Richter. „Mit dem Sportentwicklungsplan gehen wir den richtigen Weg, aber eine rein wissenschaftliche Bewertung, kann nicht alle Probleme lösen.“

Neben der Beantwortung der Fragen zum Thema „Sport in Baunatal“, sprach der BGM-Kandidat über den städtischen Haushalt, seine Ideen zur Haushaltskonsolidierung, der Stärkung des lokalen Klimaschutzes.

Henry Richter bedankte sich bei allen Teilnehmern für das gemeinsame Spiel. „Ich fühlte mich in meine Jugendzeit zurückversetzt! Es hat mir viel Spaß gemacht.“ Diese Aussagen wurden von seinen Begleitern bestätigt.

Alle waren sich einig: es hat riesengroßen Spaß gemacht.

Freie Demokratische Partei OV Baunatal-Schauenburg

Der parteilose Bürgermeisterkandidat Henry Richter hatte am 22. Juli, gemeinsam mit den Freien Demokraten, zu einem weiteren Stadtteilrundgang diesmal nach Rengershausen eingeladen.

Auch hier fanden sich viele interessierte Bürgerinnen und Bürger vor der ehemaligen RBK ein. Richter begrüßte die Anwesenden und bat um eine Gedenkminute für die zahlreichen Flutopfer in den entsprechenden Bundesländern. Danach stellte er sich und sein Konzept **„ Einer für alle“** vor. Peter Becker (FDP) erläuterte den Anwesenden warum zwei sehr unterschiedliche Parteien (FDP und Grüne) Richter unterstützen. Er meint sein Motto „Einer für Alle“ ehrlich. Hier geht es um Baunatals Zukunft und nicht um Parteiinteressen, so Becker.

Gleich fiel allen der lautstarke Verkehr in der Guntershäuser Straße auf.

Richard Krug beklagte sich über das rücksichtslose Fahren zahlreicher Autofahrerinnen und Autofahrer und dem Schwerverkehr. Er forderte eine Geschwindigkeitsbegrenzung von 30 km für die ganze Straße. Heinz Koch war erbost über das rüpelhafte Verhalten vieler Autofahrer in der Felsengarten Strasse. Hier gäbe es viele kleine Kinder und es sei nur eine Frage der Zeit bis etwas passiert. Henry Richter versprach sich ernsthaft um diese Themen zu kümmern.

Auf dem Weg zum Neuen Hof wurde an der seit langem defekten E- Ladesäule, gegenüber den Städtischen Werken, gesprochen und diskutiert.

Dr. Oswald (FDP) erklärte die zukünftigen Pläne vom Aufstellen der Ladesäulen. Es sei nicht Aufgabe einer Stadt für Ladesäulen zu sorgen und deren Kosten zu tragen. Vielmehr solle die Stadt dafür sorgen, dass eine privatwirtschaftliche Initiative für mehr flächendeckende Ladesäulen angestoßen wird. Angesichts der dramatischen Haushaltslage sei es höchste Zeit für Veränderungen.

Am Wendeplatz im Neuen Hof machte sich die Gruppe ein Bild über den Verkehr auf der Autobahn A 44 und den Lärm. Leider wurden damals zu viele Bäume abgeholzt. Es sei höchste Zeit Lösung für die Anwohner zu finden. Außerdem wurde von Frau Nückel die schwache Beleuchtung am Anfang vom Neuen Hof angesprochen. Bei Dunkelheit sei es nahezu unmöglich sich sicher dort zu bewegen.

Letzte Station war der Biobauernhof Krug. Frau Krug und Ihr Schwiegersohn führten ein sehr intensives Gespräch mit Henry Richter. Richter freute sich über den offenen Dialog über Probleme in der Landwirtschaft. Da ein Großteil der Baunataler Flächen der heimischen Landwirtschaft zuzuordnen sind. Es müsse ein intensiver Dialog zwischen heimischer Landwirtschaft und Verwaltung entstehen. Alle Anwesenden waren erstaunt über die enorme Belastung der ein Hof dieser Größenordnung ausgesetzt ist.

Nach über drei Stunden Diskussionen wurde am Ende noch über die Verkehrssituation im Bereich Tankstelle und Nettomarkt gesprochen.

Hier ist allen Anwesenden die Problematik hinreichend bekannt. **„Es muss eine Lösung her“** so Henry Richter.

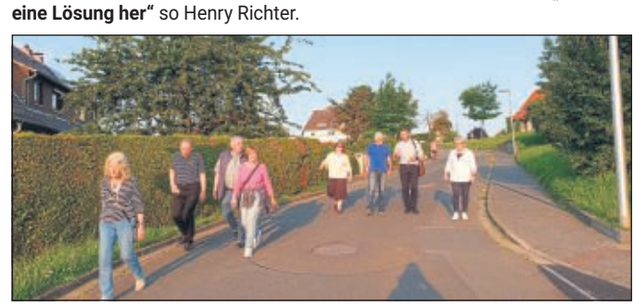

Stadtrundgang Rengershausen.

Begegnungsstätte der Generationen – Am Stadtpark
Telefon 0561 / 497623
AWO-Begegnungsstätte
Am Stadtpark 10 B · 34225 Baunatal
Kernöffnungszeiten: Montag – Freitag 10:00 – 17:00 Uhr

Liebe Teilnehmer*Innen, liebe Besucher*Innen aller Generationen,
wir laden Sie herzlich ein vorbeizukommen und an unseren zahlreichen Bildungs- und Freizeitangeboten teilzuhaben. Wir freuen uns auf neue Kontakte, Begegnungen und interessante Gespräche.

Ihr Team der AWO- Begegnungstätte der Generationen

Alle Angebote finden mit begrenzter Teilnehmerzahl statt. Bei schlechtem Wetter bringen Sie für die Nutzung des Innenbereiches bitte eine Bescheini-

gung über einen negativen Schnelltest mit, wenn Sie noch nicht vollständig geimpft sind. Sie können auch gerne einen Schnelltest mitbringen und diesen vor Ort selbst durchführen.

Programm für die Woche vom 02.08.2021 – 08.08.2021

Montag, den 02.08.2021
10.00 – 11.00 Gemeinsam in Bewegung
Sie möchten etwas für Ihre Gesundheit und Fitness in Gemeinschaft tun? Bei diesem Kursangebot laden wir Sie herzlich zu einem Spaziergang in den Stadtpark mit gezielten Fitnessübungen ein. Wir treffen uns vor dem Eingang der Begegnungsstätte. Die Teilnahme am Kurs ist kostenlos. Eine Anmeldung ist nicht erforderlich.
10.00 – 12.00 PC- Einführungskurs mit Herrn Umbach (Rembrandtstr. 6)
10.00 – 16.00 Café der Generationen

Dienstag, den 03.08.2021
13.00 – 16.00 Café der Generationen
14.00 – 16.00 PC- Einführungskurs mit Herrn Reckers (Rembrandtstr. 6)
14.00 – 17.00 Senioren- Singkreis.

Mittwoch, den 04.08.2021
10.00 – 16.00 Café der Generationen
13.00 – 14.00 Gedächtnistraining: Helfen Sie Ihrem Gedächtnis auf die Sprünge! Leiterin Anika Cnyrim ist ausgebildete Gedächtnistrainerin und freut sich auf Sie, um spielerisch Ihr Gedächtnis zu trainieren.
14:00 – 17:00 Sozial- und Seniorenberatung nach vorheriger Anmeldung. Sie können sich gern mit all ihren Fragen an Carolin Pfannkuche wenden.

Donnerstag, den 05.08.2021
09.30 – 11.00 Fit und Mobil im Alter: Gymnastik mit Frau Ingrid Ernst (ausgebildete Trainerin Lizenz C). Macht an diesem Tag Pause.
10.00 – 12.00 PC- Einführungskurs mit Herrn Umbach (Rembrandtstr. 6)
13.30 – 15.00 Englisch A2- Fortgeschrittene Anfänger mit Jutta Christian. ***Neue Teilnehmer*Innen sind herzlich willkommen. Melden Sie sich gerne telefonisch in der AWO- Begegnungsstätte an.***
14:00 – 15:00 Tun Sie etwas für sich und andere. Sprechstunde der Freiwilligenagentur „Büro Aktiv" nach vorheriger Anmeldung.
14.00 – 16.00 PC- Einführungskurs mit Herrn Reckers (Rembrandtstr. 6)

Freitag, den 06.08.2021
10.00 – 16.00 Café der Generationen
13.00 – 14.00 Spielegruppe digital

A new course is starting on 12 August at 15:30 to 17:00, a literature course. The idea is to deal with short stories. Ideally, you should be on a A2 or B1-level, i. e. we converse in English on a fairly moderate level.
The first lesson is a trial lesson. Please contact the AWO- Begegnungsstätte on 0561- 497623 for further information.

AWO Begegnungsstätte der Generationen Am Stadtpark

BEGEGNEN • BERATEN • BEGLEITEN • BETEILIGEN

Am Stadtpark 108 • 34225 Baunatal • Tel.: 0561 / 497623 • E-mail: info@awo-ats-baunatal.org

Smartphone- Kurs für Senioren

Möchten Sie fundierte Kenntnisse zum Umgang mit Ihrem Smartphone erhalten?

Dann melden Sie sich zu unserem neuen Kursangebot in der AWO- Begegnungsstätte an.

Themen sind unter anderen:
- ✓ Unterschied zwischen Handy und Smartphone
- ✓ E-Mail-Konto einrichten
- ✓ Speicher (Arbeitsspeicher/Externe Speicher)
- ✓ WLAN (WIFI)/LAN
- ✓ Antiviren - Programme (Hackenangriff abwehren)
- ✓ Google Play/Google Konto
- ✓ Internetzugang (Google Chrome)
- ✓ Apps und deren Nutzen
- ✓ Bluetooth
- ✓ Datensicherung
- ✓ Passworte vergeben
- ✓ Clouds

Termine der Blockveranstaltung:
07.08.2021 + 08.08.2021
jeweils von 10:00 bis 14:00 Uhr

Anmeldung bitte bis zum 30.07.2021 unter 0561/497623.

Smartphone- Kurs für Senioren

Familienbildungsstätte
Kasseler Str. 19, 34225 Baunatal
Nicole Lamm ☎ 0 56 01 / 96 50 39
Songül Hisman ☎ 0 56 01 / 96 50 39
Roswita Lohrey-Rohrbach (Leitung) ☎ 0 56 01 / 81 08

AWO Familienbildungsstätte mit Familienzentrum

Babymassage

Beginn: Freitag, 3. September – 24. September 2021, von 10.00 bis 11.15 Uhr
Kosten: Baunataler Familien kostenfrei, auswärtige Familien 30,00 €
Leitung: Monika Grimm. Infos und Anmeldung: telefonisch oder per Mail

Frauencafe mit Babys im Alter von 0 bis 12 Monaten

im Garten der AWO FBS, Kasseler Straße 19
Montags von 10.00 bis 12.00 Uhr findet das Frauencafe mit Babys wieder im Garten statt. Bei Regenwetter öffnen wir die Türen des Hauses. Alle Räume stehen derzeit noch zur Verfügung :)
Wir freuen uns, sie endlich wieder persönlich bei uns begrüßen zu können. Bitte eigenes Spielzeug und Decke mitbringen. Ebenso einen Mund-Nasen-Schutz. Die Teilnahme ist ohne Voranmeldung möglich.
Leitung: Monika Grimm und Nicole Lamm

Frauencafe in der Rembrandtstraße

Mittwochs von 09.30 Uhr- 11.30 Uhr. Bitte vergessen Sie ihre Maske nicht. Die AHA Regeln sind einzuhalten. Leitung: Ella Menzi

Eltern und Babys in InterAktion I & II

Im Vordergrund des Kurses steht die gemeinsame Aktion. Die Neugier der Kinder wird genutzt, um sie spielerisch in ihrer natürlichen Entwicklung zu fördern. Die Eltern erhalten altersgerechte Bewegungs- und Spielanregungen und neue Impulse für den Alltag mit ihrem Baby.
Beginn: Donnerstag, den 12.8. bis 9.9.2021- 5 Treffen
InterAktion I: für Eltern mit Babys im Alter von 4 bis 7 Monaten (von 9.30 bis 10.15 Uhr). **InterAktion II:** für Eltern mit Babys Im Alter von 8 bis ca. 10 Monaten (von 10.45 bis 11.30 Uhr)
Kursgebühr: 25,- €. **Leitung**: Nicole Lamm

Geburtsvorbetreitungs- und Rückbildungskurse

Neue Kurse: Rückbildung, freitags 9:30-10:45 Uhr u. 17:15-18:30 Uhr
Geburtsvorbereitung freitags 19:00-20:45 Uhr
Anmeldung über die Kursleitung Birke Windecker, Hebamme:
Tel.: 0561/7398725 oder 0170/4055671

AWO Familienbildungsstätte mit Familienzentrum:

Bürozeiten: Montag bis Freitag von 09.00 - 12.00 Uhr
Tel.: 05601- 965039. Email: info@awo-familienbildung.org
www.awo-familienbildung.org

Arbeiterwohlfahrt Baunatal
Ortsverein Großenritte

Jahreshauptversammlung der AWO Großenritte am Samstag, 24. Juli 2021,

Der AWO-Ortsvereinsvorsitzende Karl-Heinz Umbach konnte die zahlreich erschienenen Mitglieder* innen sowie die AWO-Kreis- und Bezirksvorsitzende Doris Bischof im Gemeinschaftshaus begrüßen, und eröffnete die Jahreshauptversammlung. Unter Tagesordnungspunkt 3 wurde den Verstorbenen mit einer Schweigeminute gedacht.
Unter Punkt 4 gab es die Berichte:
Der Ortsvereinsvorsitzenden Karl-Heinz Umbach gab seinen wegen Corona kurzen Bericht, es gab leider keine Aktivitäten seit der JHV September 2020 wegen CORONA. Er bedankte sich bei den Mitgliedern, dass sie trotzdem der AWO treu geblieben sind.
Im zweiten Bericht gab der Kassierer Karl-Heinz Schaub seinen Kassenbericht und stellte die Ein- und Ausgaben vor.
In dem Bericht der Revisoren den Uschi Albert gab, sie bescheinigte dem Vorstand eine einwandfreie Buchführung und stellte den Antrag auf Entlastung des Vorstandes.
Die Entlastung erfolgte einstimmig.
Unter dem Tagesordnungspunkt 8 a gab der Vorsitzende einen Ausblick auf den ersten **Wandernachmittag** seit langen am Dienstag, 3. August. Treffen der Wanderer ist um 13.30 Uhr am Gemeinschaftshaus „Alte Schule". Kaffeeeinkehr ist im Stadthallenrestaurant „Zur Linde".
Unter dem Punkt 8 b ging es um die erste **Busfahrt** am Dienstag, 17. August. Es wird mit einer Halbtagesfahrt angefangen. Abfahrt ist um 12.30 Uhr am Gemeinschaftshaus „Alte Schule", Fahrtziel ist die Sababurg.

Für beide Termine bitte Auskunft u. anmelden unter der Telefonnummer 05601-86571.
Unter 8 c ging es um die 75jahrfeier des Ortsvereines, hier kann wegen Corona nur kurzfristig geplant werden.
In gemütlicher Runde – unter Corona-Bedingungen – klang der Nachmittag aus.

Einladung zur 1. Wanderung nach längerer Corona-Pause der AWO-Großenritte

am Dienstag 3. August 2021 unter dem Motto der AWO-Großenritte „lieber gemeinsam statt einsam“ Treffen um 13.30 Uhr Uhr am Gemeinschaftshaus „Alte Schule“ Grüner Weg, zur Wanderung durch Baunatal. Im Stadthallenrestaurant wird zum Kaffeetrinken eingekehrt. Anmeldung erbeten wegen Kaffeetrinken bei K.-H. Umbach Tel.: 05 601-86 571

AWO Großenritte

Halbtagesfahrt zur Sababurg unter Berücksichtigung der Korona Vorschriften Mund-Nasenschutz Dienstag, 17. August

Programm:

Abfahrt 12.30 Uhr Gemeinschaftshaus „Alte Schule“ Grüner Weg Baunatal-Großenritte

- Fahrt zum Tierpark Sababurg
- Rundfahrt mit der Parkbahn
- Möglichkeit zum Kaffeetrinken

Fahrpreis 25 €, darin enthalten: Fahrt im modernen Fernreisebus, Eintritt und Rundfahrt mit der Parkbahn

Gäste sind herzlich willkommen.

Auskunft und Anmeldung,
K.-H. Umbach Tel.: 05 60 1-8 65 71

AWO **Baunataler Literatur-Café**
Zentrum Rembrandtstraße • Info: (0561) 49 23 94
Treffen: 1. Montag im Monat (außer Januar und August)

Hallo, ihr Lieben allesamt!

Wir treffen uns in diesem Jahr auch zum Literatur-Café am Montag, dem 2. August von 15 bis 17 Uhr im Rembrandt-Zentrum Baunatal. Mich würde es freuen, wenn noch die eine oder andere Geschichte über den lachenden Mann aus Phnom Phen vorgetragen würde. Dann wäre auch eine Aufzeichnung im Offenen Kanal Kassel möglich.

Die Mundart-Freunde treffen sich am Donnerstag, dem 5. August von 15 bis 17 Uhr auch im Rembrandt-Zentrum Baunatal. Für das Wohl ist an beidien Veranstaltungen gesorgt.

Info: Ria Ahrend Ruf 0561-492394

AWO **Baunataler Mundart-Treff**
Zentrum Rembrandtstraße • Info (0561) 492394
Jeweils am 1. Donnerstag im Monat • 15-17 Uhr

VdK Hessen –Thüringen e.V. Ortsverband Großenritte

Der VdK ist für Sie da!

Liebe Mitglieder, **der Vorstand hat Sie / Euch nicht vergessen!**

Nach fast einem dreiviertel Jahr hat sich der Vorstand wieder getroffen – im Freien und mit Abstand. Der gesamte Vorstand ist zweimal geimpft.
Die notwendigen Beschlüsse hatten wir schon im ersten Halbjahr digital gefasst und abgestimmt.
In dieser Vorstandssitzung ging es um Veranstaltungen – können wir unsere JHV (Jahreshauptversammlung) machen, können wir zu unserem Grillfest einladen, und was wird aus unserer Wiehnachtsfeier?
Wir haben einen Termin gefunden : Am 25.9.2021 soll unsere Jahreshauptversammlung 2019 und 2020 stattfinden und unser Grillfest.
Dazu möchten wir Sie jetzt schon ganz herzlich einladen.
Unsere Veranstaltung findet im Hessischen Hof unter coronaconformen Bedingungen statt (Abstand, Maske , usw.).
Coronabedingte Änderungen teilen wir kurzfristig durch die BN mit. Bitte beachten Sie dieses.
Die persönliche Einladunggeht Ihnen in den nächsten 2 Wochen zu.

Bleiben Sie gesund
Der Vorstand

Der Vorstand vom Großenritter VdK bei der Arbeit.

IG Hertingshausen

Pressemitteilung über die Planung von Gewerbeflächen für den Bau eines neuen Lidl-Logistikzentrums in Edermünde

Die Interessensgemeinschaft Hertingshausen (IG Hertingshausen) ist seit mehr als 9 Monaten aktiv gegen den geplanten Bau des LIDL Logistikzentrums unterhalb des Hagebaumarktes. Sie tritt dafür ein, weiter steigende Belastungen für die Hertingshäuser und Edermünder Bürger und die großflächige Flächenversiegelung von 180.000 qm zu verhindern.

Die IG hat sich in dieser Angelegenheit nunmehr an die Regionalplanung beim Regierungspräsidenten in Kassel gewandt. Grund hierfür: Das Planungsverständnis der Gemeinde Edermünde in Sachen Gewerbeplanung ist für die IG nicht nachvollziehbar, schaut man sich die Internetwerbung der Gemeinde für rund 600.000 qm Fläche an, die vom Hahn in Holzhausen-Edermünde bis zum Waldrand der Bauna in Hertingshausen (Stadt Baunatal) und vom Hagebaumarkt bis nahe der Kreuzung L 3316 – Holzhäuser Straße reicht. Da auch den Bürgern die tatsächliche Planungsgröße der Gewerbeentwicklung wahrscheinlich nicht bewusst ist, sollte die Bürgerinformation über die rund 600.000 qm Gewerbefläche zeitnah erfolgen. Die IG hat den Eindruck, dass die Planungsverantwortlichen genau dies nicht wünschen und Öffentlichkeit nach Möglichkeit unterdrückt werden soll.
Ein Planquadrat dieser Größenordnung muss den Bürgern erklärt werden, meint die IG Hertingshausen.
Weiterhin kritisiert die IG, dass die Gemeinde Edermünde in ihrer Internetwerbung explizit Gewerbeflächen für Logistikstandorte anbietet.
Die politischen Parteien ziehen sich spürbar aus der Verantwortung zurück und so bleibt die offen gestellte Frage der IG Hertingshausen „WER diese Planung zu verantworten hat“ unbeantwortet.
Zwischenzeitlich liegt der IG Hertingshausen eine ausführliche Antwort des Dezernats Regionalplanung, Bau und Wohnungswesen vor. Tenor: Die Planungshistorie der Gewerbegebiete geht auf das Jahr 2009 zurück und unterstellt, dass die in die Regionalplanung aufgenommenen Entwicklungsgebiete alle Interessen berücksichtigen. Die Mitwirkung der Stadt Baunatal ist daher zu vermuten. Die Regionalplanung unterstellt im Antwortschreiben indirekt, dass die Interessen der Hertingshäuser Bürger eingebracht und berücksichtigt wurden bzw. Einwände nicht vorlagen. Formal ist die Gemeinde Edermünde allein planungsberechtigt und alle Gewerbegebiete, zeichnerisch ausgewiesen im Planungsblatt Ost, entsprechen der Raumordnung laut Aussage im vorliegenden Antwortschreiben.
Gleichwohl und gerade daher sei die Sachdebatte gefragt, meint die IG in ihrer Pressemeldung. Transparenz in der Planung und Eindeutigkeit in der politischen Verantwortung fordert die IG Hertingshausen.
Eine interkommunale Planung wird für das Planquadrat Hahn-Bauna und Hagebaumarkt-Holzhäuser Straße erkennbar nicht angestrebt. Damit bleibt es dabei, dass Edermünde allein plant und Baunatal sich darauf zurückzieht, dass keine Baunataler Grundstücke durch die neue Edermünder Planung berührt seien. So bleibt der Ortsteil Hertingshausen ohne Politischen Anwalt im Regen, obwohl die Betroffenheit offenkundig und nachvollziehbar ist. Die finale Frage dürfte sein, wie man eine Revision im Neuen Regionalplan 2025 politisch hinbekommen kann. Eine Planung kann nicht für die Ewigkeit gelten. Insbesondere dann nicht, wenn die Bürger hierüber nicht oder nicht ausreichend informiert wurden, meint die IG abschließend. *26.07.2021*

IG Hertingshausen

Baunataler-Schauenburger-Tafel e.V.

Eine großzügige Spende

Auf Spenden sind wir immer angewiesen. Daher freuen wir uns besonders auf eine Spendenaktion, so wie diese.
„Hmm, Ich rieche leckere Bratwurst, direkt vor der Apotheke. Da ich gerade Hunger habe, würde ich diese Gelegenheit nutzen. Nur, diese Bratwurst wird nicht verkauft, sondern es wird eine Spende erwartet. Und diese Spende soll für die Baunataler- Schauenburger-Tafel sein. Na dann aber ran an die Wurst. Da schlage ich doch gleich zwei Fliegen mit einer Klappe – ich stille meinen Hunger und spende gleichzeitig.“

So war das bei der Aktion „50 Jahre Lorenz Apotheken in Baunatal“.

Wobei die Bratwurst aus der Fleischerei KRUG in Baunatal zum Sonderpreis kam. Sie hat offenbar geschmeckt, denn es kamen 570 Euro an Spenden zusammen.
Das gefiel der Frau Lorenz und sie dachte „So ein unrunder Betrag müsste doch aufgestockt werden!“ und das tat sie denn auch. Aus 570 Euro wurden 1.000 Euro, ganz zur Freude der Baunataler- Schauenburger Tafel.

Der Vorsitzende der Tafel Baunatal, Wolfgang Rodermund, bedankte sich im Namen der Bedürftigen und auch der ehrenamtlichen Tafel Mitarbeiter.
Wenn Sie auch eine ähnliche Aktion planen oder eine Idee dazu haben, würden wir uns freuen.

Und hier unsere Kontaktdaten: Telefon 0561 20199075 Täglich vormittags oder Montag und Mittwoch 13 – 16 Uhr
Baunataler-Schauenburger Tafel e.V., Rembrandtstraße 6, 34225 Baunatal
Email: info@baunataler-schauenburger-tafel.de

Unsere Spendenkonten bei der
Kasseler SparkasseIBAN: DE58 5205 0353 0215 0116 19
Raiffeisenbank eG Baunatal IBAN: DE56 5206 4156 0000 6832 05

Frau Lorenz übergibt die Spende an Wolfgang Rodermund, Vorsitzender der Baunataler- Schauenburger Tafel

Gesangverein 1871 Baunatal-Altenbauna e.V.

Ein Lächeln ...

... ist der kürzeste Weg zwischen zwei Menschen. Probieren Sie es doch einfach einmal aus. Natürlich gern auch bei uns, bei **„VocaLisa“** - dem Chor für Frauen – oder/und bei **„CantoBene“** - dem Chor für jeden. Die nächsten Chorproben finden statt am **Donnerstag,** den **29. Juli 2021** im Vereinshaus Altenbauna, Am Erlenbach 5.
„**VocaLisa“** probt von **18.15 Uhr bis 19.45 Uhr** und **„CantoBene“** trifft sich von **20.00 Uhr bis 21.00 Uhr.**
Wir freuen uns auf Sie und werden Sie garantiert mit einem Lächeln begrüßen.
Die Chorproben finden unter Einhaltung aller derzeit geltenden Hygienevorschriften statt.

Informationen

In diesem Jahr machen wir **keine** Sommerpause.Die Chorproben werden kontinuierlich weiterhin stattfinden:
„**VocaLisa“** jeden Donnerstag von 18.15 Uhr bis 19.45 Uhr und **„CantoBene“** 14täglich donnerstags jeweils in den geraden Wochen von 20.00 Uhr bis 21.00 Uhr.
Aus Anlass unseres diesjährigen 150jährigen Vereinsbestehens werden wir vom **11.** bis **29. Oktober2021** eine interessante Ausstellung über „150 Jahre Chorgesang in Altenbauna“ im Foyer des Baunataler Rathauses präsentieren. Unser Jubiläumskonzert müssen wir leider auf das Jahr 2022 verschieben.

Ein kleiner Vorgeschmack auf die kommende Ausstellung ab 11.10.21

Chorproben

Wir bitten alle Sängerinnen herzlich darum, die Chorproben wieder regelmäßig zu besuchen. In Vorbereitung ist ein kleines Konzert für Montag, den 11. Oktober 2021 im Foyer des Rathauses aus Anlass der Eröffnung unserer Ausstellung. Wir sind auf jede Stimme angewiesen!
Infos gern unter www.frauenchor-baunatal.de und Tel. 0561 495901 Gisela Schüttler, oder 0561 494777 Elvira Bülo

Kindertagespflege Baunatal – Schauenburg e.V.

Unser Erste Hilfe Kurs beim ASB in Kassel fand am Samstag den 10.07.2021 von 09:00 – 17:00 Uhr statt. Durch den Tag führte uns Herr Schmidt, der uns die Besonderheiten bei Notfällen mit Kindern erläuterte. Es ging um:
- Versorgung von unterschiedlichen Verletzungen und Knochenbrüchen
- Erkennen und Erstversorgung bei Atemnot
- Spezielle Lagerungen von Kindern
- HerzLungen-Wiederbelebung bei Kindern

Und wie wichtig es ist, bei all dem ruhig zu bleiben und klar über die nächsten Schritte nachzudenken. Diese den Kindern auch zu erläutern, ihnen mitzuteilen was als nächstes getan wird und die Kinder möglichst zu beruhigen.

Am Montag den 12.07.2021 habt sich der Vorstand der Kindertagespflege Baunatal – Schauenburg e.V. mit der Fraktion der Grünen in der alten Schule in Grossenritte getroffen. Wir haben uns über die Themen Betreuung bis U3 und Kindertagespflegepersonen ausgetauscht.

Kindertagespflegepersonen des Vereins

Landfrauenverein Kirchbauna

Die Kirchbaunaer Landfrauen laden ein zum Sommerlichen Plausch bei Herta im Garten. Wann: **Freitag, 6.08.2021 ab 18.00 Uhr** (bei trockenem Wetter). Wir freuen uns auf euch.

Den nächsten Termin bitte schon mal vormerken:
Dienstag, 17.08.2021 Fahrt nach Vellmar und Spaziergang im Ahnepark mit Einkehr. Zur besseren Planung bitten wir um Anmeldung bei Jutta Siebert, Tel. 0561-496181.

Landfrauenverein Hertingshausen

Kulinarisch – kreativ – klimabewusst
Die begehbaren Kochbücher der hessischen Landfrauen

Seit diesem Frühjahr setzen Landfrauenvereine in ganz Hessen mit begehbaren Kochbüchern kulinarische Akzente in ihren Orten, Städten und Gemeinden. Mit wechselnden Themen machen diese Lust auf Neues, inspirieren zum selbst Kochen, Mitmachen und Ausprobieren und bringen Landfrauen und Noch-Nicht-Landfrauen miteinander ins Gespräch - lebendig, interaktiv, gemeinschaftlich, auf Abstand.
Diese Idee möchten die Hertingshäuser Landfrauen aufgreifen und den Mitbürgern/innen die Möglichkeit geben, in Distanz Kontakt zu halten und damit reale Angebote für alle Altersgruppen zu schaffen. Alle Interessierten sind aufgefordert, auf Blankoformularen ihre Lieblingsrezepte aufzuschreiben und in eine im Kirchgarten Hertingshausen stehende Box einzuwerfen. Nach dem Bearbeiten werden die Rezepte unter der Linde zum Austausch aufgehängt! Das „Begehbare Kochbuch" wird sich somit zu einer abwechslungsreichen Rezeptsammlung mit verschiedenen Themenschwerpunkten wie z.B. frischer Sommergenuss, Gemüseschätze aus der Erde, Kreative Resteküche und Gerichte aus der Kindheit, entwickeln. Das begehbare Kochbuch soll neugierig machen und zum Mitmachen und Ausprobieren einladen! Wir freuen uns über jedes abgegebene Rezept!

Liebe Landfrauen,

ihr alle habt einen reichen Schatz an Rezepten, aus dem ihr schöpfen könnt. Und dieses Konzept kann nur erfolgreich sein, wenn möglichst viele von euch mitmachen! Also nehmt die kleine Mühe auf euch, schreibt eines oder mehrere eurer Lieblingsrezepte auf und werft sie in die Box, damit andere Kochlustige davon profitieren können. Herzlichen Dank für eure Teilnahme!

Ev.-Luth. Gertrudenstift e.V.

Gertrudenstift nimmt Praktikanten und sorgt damit für Lichtblicke im Corona-Blues

Die Geschäftsleiterin des Altenwohnheims, Tanja Riese, freute sich über die sechs Praktikantinnen und Praktikanten der Theodor-Heuss-Schule und sagt: „Wir möchten damit ein Zeichen setzen. Zum einen haben wir ein sehr sorgfältig ausgearbeitetes Hygienekonzept, das uns in der Vergangenheit vor einem Corona-Einbruch bewahrt hat. Für die Praktikantinnen und Praktikanten haben wir nochmal zusätzliche Maßnahmen erarbeitet um maximale Sicherheit zu gewährleisten. Zum anderen freuen wir uns, dass junge Menschen Interesse an dem Pflegeberuf und unserem Wohnheim zeigen. Das möchten wir fördern und nicht verwehren."
Zu Beginn des Praktikums haben die Schülerinnen und Schüler nach den POC-Tests und der Temperaturkontrolle eine ausführliche Hygienebelehrung bekommen. Wie wichtig das regelmäßige Waschen sowie die Desinfektion der Hände sind, wurde anhand einer Blaulichtlampe sichtbar gemacht. Hier durften die jungen Frauen und Männer ihre Hände darunter halten und prüfen, wie die Bakterienbesiedelung vor und nach der Hygienemaßnahme aussieht. „Das war spannend und auch irgendwie eklig", erzählt eine der Schülerinnen lächelnd. „Aber dadurch konnte man wirklich mal sehen, wie es auf unseren Händen aussieht und wie schnell Bakterien oder Viren übertragen werden können.
Das Gertrudenstift hat sich auch allerhand für die Praktikant*innen einfallen lassen. Es werden Waffeln für die Bewohner*innen sowie für das Personal gebacken, es gibt eine Spaziergeh-Gruppe, eine generationsübergreifende Unterhaltungsrunde, in der sich die Bewohner*innen mit den Jugendlichen über „die gute alte Zeit" austauschen und es wird die Krankheit Demenz thematisiert. Es wurde der deutsche Spielfilm „Honig im Kopf" mit Til Schweiger und Dieter Hallervorden gezeigt und sich im Anschluss darüber ausgetauscht. Weiterhin gab es einen Vortrag von einer Fachkraft, die auf das Thema Demenz spezialisiert ist und das Ganze von medizinischer Sicht erläuterte.
Das Gertrudenstift ist für seinen generationsübergreifenden Ansatz bekannt. In normalen Zeiten, ohne Corona, finden regelmäßige Angebote zwischen den Seniorinnen und Senioren und den Kindern des Kindergartens „Kleine Maulwürfe" statt. Durch die Praktikanten treffen nun auch wieder zwei Generationen aufeinander. Ein Mehrwert auf beiden Seiten. Einer der Praktikanten hat einer Bewohnerin zum Beispiel erklärt, wie sie mit ihrem Handy ein Foto machen kann. Aber auch in der generationsübergreifenden Unterhaltungsrunde ist deutlich geworden, dass beide Generationen viel voneinander lernen können. Die jungen Frauen und Männer hörten ganz gespannt zu und machten große Augen als die alten Damen und Herren „von Früher" erzählten. Eine Zeit, die für die jungen Leute kaum mehr vorstellbar ist. Jetzt ist das Praktikum zu Ende und die Praktikant*innen ziehen ihr Resümee.
„Irgendwie habe ich mir ein Altenheim ganz anders vorgestellt", so einer der Praktikanten. „Ich dachte, es wäre ganz dunkel und würde komisch riechen. Das ist hier aber gar nicht so. Es ist alles hell, modern, es gibt sogar eine Solaranlage und es riecht gut", erzählt der junge Mann lächelnd. Generell habe ihm das Praktikum und die Arbeit mit den Seniorinnen und Senioren Spaß gemacht. Einige der Schülerinnen und Schüler können sich durchaus vorstellen künftig in der Pflege zu arbeiten und liebäugeln sogar mit einem FSJ oder einer Ausbildung im Gertrudenstift.

Gertrudenstift Pflege gGmbH

Es geht wieder los!

Im Zuge der Corona Lockerungen werden nun wieder zweimal pro Woche Einkaufsfahrten für die Bewohnerinnen und Bewohner des Wohnpflegeheims „Phase F" ins Ratio-Land unternommen. Ob zur Besorgung eines neuen T-Shirts, neuen CDs oder einfach nur zum Bummeln: 3 bis 4 Bewohner*innen nutzen stets dieses Angebot als einen festen Bestandteil ihrer Wochenstruktur. Die obligatorischen Fahrten werden von zwei Mitarbeiter*innen der Gestaltung des Tages begleitet.

Freude beim Einkaufen

Frauen helfen Frauen im Landkreis Kassel e.V.

Die Beratungsstelle des „Vereins Frauen helfen Frauen im Landkreis Kassel e.V.“, An der Stadthalle 7 in Baunatal ist in der Zeit vom **02. August bis 13. August 2021** geschlossen. In dringenden Fällen können sie sich telefonisch an das Frauenhaus im Landkreis Kassel wenden, 0561-4910194.

Deutsches Rotes Kreuz OV Baunatal

Gefahren im Einsatz

Auf unserem letzten Dienstabend haben wir uns mit dem Thema **„Gefahren im Einsatz“** befasst. Dies ist ein wichtiges Thema, wenn es um die Sicherheit der Einsatzkräfte an der Einsatzstelle geht. An jeder Einsatzstelle, bei jedem Dienst warten eine ganze Menge Gefahren und Gefahrenquellen nur darauf, uns das Leben schwer zu machen.
Die Gefahren sind vielfältig. Sie entstehen in erster Linie durch das Schadensereignis selbst. Aber auch durch das Handeln der eigenen Einsatzkräfte, durch das Handeln von Einsatzkräften anderer Organisationen, durch Betroffene, Neugierige und durch externe Faktoren können Gefahren entstehen. Diese bedrohen nicht nur die vom Schadensereignis Betroffenen, sondern auch Tiere, Sachwerte, die Umwelt und vor allem auch die an der Einsatzstelle tätigen Einsatzkräfte.
Zur Vereinfachung wird dafür das Gefahrenschema zur Beurteilung der Lage angewandt. Das **„AAAAA B C EEEEE“-Schema** wird nicht nur bei uns, sondern auch die den Feuerwehren, dem Rettungsdienst, dem THW und anderen Organisationen angewandt. Es ist wie folgt aufgebaut:

A – Atemgifte **A** – Ausbreitung A – Angstreaktion / Panik
A – Atomare Gefahren / Ionisierende Strahlung **A** – Absturz
B – Biologische Gefahren **C** – Chemische Gefahren **E** – Explosion
E – Erkrankung / Verletzung **E** – Elektrizität **E** – Einsturz
E – Ertrinken / Wassergefahren

Zu den obengenannten Gefahren kommen noch folgende dazu:
fließender Straßenverkehr und Dunkelheit

Für jede Einsatzkraft ist es wichtig, die Gefahren an der Einsatzstelle zu kennen und zu erkennen. Genauso wichtig ist es, die notwendigen Maßnahmen zur Gefahrenbekämpfung und Unfallverhütung zu kennen, um Schädigungen und weiteren Unfällen wirksam begegnen zu können.

Dazu gibt es die **GAMS Regel:**
G – Gefahr erkennen **A** – Absperren, andere warnen **M** – Menschenrettung ohne Eigengefährdung **S** – Spezialkräfte alarmieren, wenn nötig

Was aber am wichtigsten ist: Der Schutz der Einsatzkräfte hat Vorrang!
Jeder achtet auf seine eigene Sicherheit und achtet dabei auf die anderen Personen!
Keine unnötigen, gefährlichen Risiken eingehen!
Helfen kann nur der, der selbst nicht der Hilfe anderer bedarf
Vorsicht ist keine Feigheit
Leichtsinn ist kein Mut

Wir bedanken uns bei **Sebastian Heise** der dieses Thema an diesem Abend referierte.

Ihr DRK Baunatal

Zeugnisfeier des Hessischen Verwaltungsschulverband Verwaltungsseminar Kassel (HVSV)

Am 21.07.2021 richtete der Hessische Verwaltungsschulverband seine diesjährige Zeugnisfeier im Parkstadion Baunatal aus. Diese Veranstaltung wurde wegen der Corona-Verordnung in zwei Teilen abgehalten. Teil eins fand in den Vormittags- und der zweite Teil in den Nachmittagsstunden statt. Nach den Grußworten der Gäste begann die Zeugnisübergabe. Das Wetter spielte mit und wir konnten einen ruhigen Dienst verzeichnen.
Unser Ortsverein stellte mit 3 Einsatzkräften die sanitätsdienstliche Betreuung sicher. Möchte Ihr Verein oder Ihre Firma auch einen Sanitätsdienst bei einer Veranstaltung! Dann schreiben Sie uns
sandienst@drk-baunatal.de oder rufen uns an.
+49 (0) 5602 93 69 09 3

Bleiben Sie gesund
Ihr DRK Baunatal

Bild zeigt Teil zwei der Übergabe

DARC-Amateurfunk Ortsverband F73

Satelliten: AO-109 für Amateurfunk freigegeben

Die Technik- und Betriebsteams der AMSAT-NA haben bekannt gegeben, dass AO-109 (RadFxSat-2/AMSAT Fox-1E) jetzt für den Amateurfunkeinsatz freigegeben ist. Die AMSAT rät dazu, effiziente Betriebsarten wie CW oder FT4 zu verwenden, da Probleme mit dem Satelliten SSB-Sprachkontakte kaum möglich machten. Der Satellit wurde am 17. Januar 2021 um 2228 Uhr UTC mit einer LauncherOne-Rakete des US-amerikanischen Raumfahrtunternehmens Virgin Orbit gestartet. Dieser Satellit ist, wie Fox-1B (AMSAT-OSCAR 91), ein Gemeinschaftsprojekt zwischen der Vanderbilt-Universität und der AMSAT-NA. Die Telemetrie-Bake konnte zunächst nicht empfangen werden, jedoch war der Transponder vor der Öffnung für den Amateurfunk teilweise mit reduzierter Signalstärke in Betrieb.

66. UKW-Tagung Weinheim findet nur virtuell statt

Auch die nächste Weinheimer UKW-Tagung wird aufgrund der anhaltenden Pandemielage nicht als Präsenzveranstaltung stattfinden. „Wir hofften bis zuletzt, aber nun mussten wir die Entscheidung treffen und können auch die 66. Weinheimer UKW-Tagung 2021 nur virtuell anbieten“, gab der veranstaltende Funkamateurclub Weinheim (FACW) e.V. auf seiner Webseite bekannt. Die Weinheimer UKW-Tagung Cloud Edition 2021 findet am Samstag, dem 11.9.2021, statt. Der Start ist um 9:15 Uhr. Weiterhin heißt es: „Die Stadt Weinheim hat sich sehr kooperativ gezeigt und mit uns die Möglichkeiten gecheckt. Mit mind. 3 m² pro Besucher (entspricht 1,75 m Abstand in den Vortragsräumen und an den Ständen), Einbahnstraßenregelung, 3G-Regeln etc. können wir uns jedoch ein Aufkommen eines traditionellen UKW-Tagungsfeelings nicht vorstellen“.
Wie UKW-Tagungsleiter Peter Wehrle, DL3PW, der Redaktion mitteilte, ist die Dauer sowie die konkreten Vorträge noch von Gesprächen in den nächsten Tagen abhängig. Weitere Informationen werden zeitnah auf der Webseite des FACW e.V. veröffentlicht.
Die Weinheimer UKW-Tagung wird seit 1956 von engagierten Funkamateuren gemeinnützig und auf ehrenamtlicher Basis ausgerichtet.

Unser nächster **OV-Abend mit dem traditionellen Bratwurstgrillen** findet am Mittwoch, den 18. August um **19:00** im Clubheim statt. Anmeldung ist erforderlich! Aktuelle Hinweise werden auf der WEB-Seite veröffentlicht, wir bitten um Beachtung!

Kontakt: Wolfhard Eidenmüller, DO5WE, OV Vellmar F73, Tannenweg 11, 34246 Vellmar, Tel. 0151-24173633, Mail: do5we@darc.de
Bericht zu Aktivitäten aus dem Ortsverband finden Sie im Internet unter www.ov-f73.de

Ausbildung: Zur Fortsetzung unserer langen Tradition der Ausbildung in der Region werden die Räumlichkeiten des DARC genutzt. Wann diese fortgesetz wird, werden wir rechtzeitig veröffentlichen.

DARC-Info: Unser Ortsverband ist einer von über 1.000 Ortsverbänden des Deutschen Amateur-Radio-Club e.V., dem größten Verband von Funkamateuren in Deutschland und die drittgrößte Amateurfunkvereinigung weltweit. Mit über 34.000 Mitgliedern vertritt der DARC die Interessen der über 67.500 Funkamateure in ganz Deutschland und engagiert sich bei der Förderung des Amateurfunks auf allen Ebenen – auch international.

Informationen gibt es im Internet unter **www.darc.de** oder telefonisch unter 0561-94988-0

Großenritter Zeltkirmes e.V.

Großenritter Biergarten vom 30. Juli bis 1. August

Als 1996 die Großenritter Zeltkirmes geboren wurde, hätte niemand gedacht, dass diese in den nächsten Jahrzehnten zu einer fest verankerten Tradition in der Region wachsen würde. Was als kleines Fest begann, welches auf die Wurzeln der früheren Erntedankfeste zurückzuführen ist, ist nun DAS jährliche Ereignis – immer am 3. Wochenende im September.

25 Jahre Großenritter Zeltkirmes hieße es dieses Jahr zu feiern! Ein großartiges Jubiläumfest mit verschiedenen Überraschungen sollte es geben. Dann kam Corona.

Bereits im Jahr 2020 musste die Zeltkirmes aus Rücksicht auf die Gesundheit von uns selbst sowie unserer Helfer und Gäste abgesagt werden. Und auch dieses Jahr lässt sich ein Fest in dem Ausmaß, wie es sonst stattfindet, nicht verantworten.

Diese Entscheidung ist uns erneut nicht leichtgefallen. Auch, weil wir dadurch unsere Bands und die weiteren Dienstleister nicht unterstützen können, obwohl wir es gerade in dieser besonderen Zeit gern umso mehr tun würden.

Da das (Bier)Glas beim Kirmesteam Großenritte aber immer halb voll und nicht halb leer ist, versuchen wir das Beste aus der aktuellen Situation zu machen:

Von **Freitag, 30. Juli bis Sonntag, 1. August 2021** findet der **„Großenritter Biergarten“** auf dem altbekannten Festplatz „Alte Schule“ im Grünen Weg statt.

Öffnungszeiten:
Freitag, 30. Juli 18-24 Uhr*
Samstag, 31. Juli 18-24 Uhr*
Sonntag, 1. August 16-22 Uhr*

*Einlass ist jeweils 30 Min. vorher

Das gesamte Wochenende wird die **Madison Eventband** mit Livemusik für gute Stimmung sorgen. Allem voran kann bei uns der Durst durch eine Auswahl an Getränken gestillt werden und auch verhungern muss niemand. Der **Imbisswagen der Landfleischerei Marco Barthel** versorgt die Gäste mit Bratwurst, Steak und Pommes.

Doch da wir noch immer mitten in einer Pandemie stecken, ist dieses Vergnügen mit verschiedenen Hygienemaßnahmen und Auflagen verbunden. Die wichtigsten im Überblick:

Kontaktverfolgung über luca-App und mit Kontaktformularen

Die **Personenzahl** ist **auf 300 begrenzt**

Der **Einlass** wird nur Personen **mit einem Negativnachweis** gewährt (vollständig Geimpfte mit Zertifikat, Genesene mit entsprechendem Nachweis oder negatives Corona-Testzertifikat, welches nicht älter als 24 Std. ist)

In allen Wartebereichen sowie auf den Toiletten gilt **Maskenpflicht** sowie Abstand halten

Die geltenden Maßnahmen sind vor Ort für alle einsehbar ausgehängt.

Der **Einlass** wird **über „Pfandchips“** geregelt. Diese erhaltet ihr gegen ein Pfand **in Höhe von 5€** am Einlass und gebt diese beim Verlassen des Festplatzes wieder ab.

Um diese Veranstaltung auf die Beine zu stellen, haben wir einige Hürden nehmen müssen. Wir erlauben uns deshalb, eine **„Corona-Pauschale“ in Höhe von 2€** zu nehmen, die wir beim Verlassen des Festplatzes vom Pfand abziehen.

Bei sicherlich bestem Wetter hoffen wir, dass wir gemeinsam – zumindest für den Moment – die „alten Zeiten“ aufleben lassen können und ein großartiges Wochenende haben!

Euer Kirmesteam Großenritte

Jehovas Zeugen Baunatal

Gemeindezentrum „Königreichssaal”, Baunatal, Oberzwehrener Str. 8, www.jw.org, jehovaszeugen@baunatal.org, Tel.: 0561/45046089

Jehovas Zeugen organisieren Ersthilfe für Opfer der Flutkatastrophe

Trotz der unübersichtlichen Lage und dem Zusammenbruch der Infrastruktur vielerorts organisierten Jehovas Zeugen in den vergangenen Tagen zahlreiche Hilfslieferungen und freiwillige Aufräumteams für mehrere Kleinstädte in Nordrhein-Westfalen und Rheinland-Pfalz. Die Helferteams lieferten sofort zwischen Freitag und Sonntag, 16.-18.07., mehrere Tonnen Lebensmittel und Trinkwasser sowie Toilettenpapier, Notstromaggregate und Trocknungsgeräte in besonders betroffene Regionen in den Kreisen Ahrweiler, Euskirchen, Rhein-Erft und Rhein-Berg. Darüber hinaus wurden mehrere Aufräumteams mit freiwilligen Helfern auch von außerhalb organisiert. Neben praktischen Hilfsdiensten leisteten sie vor allem seelsorgerischen Beistand, denn viele Opfer sitzen schockiert vor den Trümmern ihrer Existenz und haben traumatische Erlebnisse zu verkraften.

Seit vielen Jahren weltweit in der humanitären Katastrophenhilfe

So konnte man sich auch in Deutschland bereits im Vorfeld als freiwilliger Helfer für den Katastrophenfall registrieren. „Durch diese Vorarbeit ist die Informationskette jetzt im Ernstfall schnell geknüpft“, sagt Thomas Lauterbach, Leiter des Katastrophenhilfskomitees für NRW. „Es ist für uns als Christen selbstverständlich, zu helfen, wo wir können.“ Auch für letzte Woche wurden weitere Teams mit freiwilligen Helfern organisiert sowie Spenden von lebensnotwendigen Mitteln auf den Weg gebracht.

Freiwillige Helfer bei den Aufräumarbeiten ©JZ

Organisierte Ersthilfe

Evangelische Kirchengemeinden in Baunatal

Wochenspruch zum 9. Sonntag nach Trinitatis:
Wem viel gegeben ist, bei dem wird man viel suchen; und wem viel anvertraut ist, von dem wird man umso mehr fordern. (Lukas 12,48b)

Herzliche Einladung zu den Gottesdiensten am Sonntag, 1. August 2021

die unter den jeweils geltenden kirchlichen und staatlichen Corona-Regeln stattfinden.

Altenbauna Friedenskirche
10.00 Uhr Gottesdienst
Pfarrer Muth
Alternativangebote: www.kirche-altenbauna.de

Baunatal-Mitte Gethsemanekirche
10.00 Uhr Gottesdienst
Pfarrer Törner

Altenritte Heilandskirche
14.00 Uhr Gottesdienst im Grünen
Am Forsthaus Großenritte - Pfarrer Bechtel
Bitte Sitzgelegenheit mitbringen!

Großenritte Kreuzkirche
14.00 Uhr Gottesdienst im Grünen
Am Forsthaus Großenritte - Pfarrer Bechtel
Bitte Sitzgelegenheit mitbringen!

Kirchbauna Wehrkirche
9.30 Uhr Gottesdienst
Lektoren Dr. Schmoll-Claus + Claus
12.30 - 18.00 Uhr Offene Kirche

Hertingshausen Elisabethkirche
10.30 Uhr Gottesdienst
Lektoren Dr. Schmoll-Claus + Claus
Gottesdienste für Zuhause an der Kirche

Rengershausen Ev. Kirche
10.00 Uhr Gottesdienst
Prädikantin Becker
Zusätzlich „Gottesdienste für Zuhause“

Guntershausen Ev. Kirche
10.00 Uhr Gottesdienst in Rengershausen
Prädikantin Becker
Zusätzlich „Gottesdienste für Zuhause“

Übergemeindliche Angebote

Evangelische Kirchengemeinden in Baunatal

Liebe Baunatalerinnen und Baunataler,

Jesus spricht oft in sehr eindrücklichen Bildern. Zum Abschluss der sog. Bergpredigt sagt er (Mt. 7, 24-27 - BasisBibel):
24»Wer diese Worte von mir hört und sie befolgt, ist wie ein kluger Mann: Er baute sein Haus auf felsigem Boden. 25Dann kam ein Wolkenbruch. Die Flüsse traten über die Ufer, die Stürme tobten und rüttelten an dem Haus. Doch es stürzte nicht ein, denn es war auf felsigem Untergrund gebaut.
26Wer diese Worte von mir hört und sie nicht befolgt, ist wie ein dummer Mann: Er baute sein Haus auf sandigem Boden. 27Dann kam ein Wolkenbruch. Die Flüsse traten über die Ufer, die Stürme tobten und prallten gegen das Haus. Da stürzte es ein und fiel völlig in sich zusammen.«.

Schlimme Unwetter, Stürme, geflutete Straßen: Diese Bilder sind uns schon fast vertraut geworden. Und die Angst davor ist groß. Wie schlimm ist es, wenn man von einem schlimmen Hochwasser heimgesucht und vieles zerstört wird! In Florida ist jetzt - ganz ohne Sturm - ein Hochhaus in sich zusammengebrochen. Schon vor Jahren hatten Statiker gewarnt, dass an diesem Haus etwas geschehen müsse. Aber dabei ist es geblieben. Und nun ist das Haus kaputt und hat viel Leben gekostet.

Für mich ein Bild dafür, wie wir in den letzten Jahrzehnten einiges haben schleifen lassen. Ich denke an so manche Autobahnbrücke in Hessen, die marode geworden ist. Wieviel Sturm ist nötig, um sie ganz zu zerstören? Mit welchem Schaden?

Das Bild vom Hausbau, das Jesus benutzt, ist für mich ein sehr starkes - so stark, dass dahinter fast das verschwindet, was Jesus damit sagen will: *Wer diese Worte von mir hört...* Die Worte, von denen Jesus spricht, die Worte, auf die wir hören sollen, damit uns die Stürme des Lebens nicht unser Lebenshaus zerstören, ist die Bergpredigt. In ihr fasst Matthäus die Botschaft Jesu zusammen, sagt, wie wir leben können.

Das Fundament wird mit der Taufe gelegt, in der wir hören, wie sehr Gott uns liebt. Und ähnlich, wie bei einem Gebäude Reparaturen dazu gehören, so brauchen wir immer wieder Zuspruch und Anspruch, stärkt Gottes Wort unser Fundament. Für mich im Gottesdienst, in Gesprächen, beim Singen und im Lesen der Bibel.

Was ist Ihr Fundament? Was stärkt Sie? Ich wünsche Ihnen, dass Sie sich Zeit nehmen können für das, was Sie stärkt! Gerade jetzt im Sommer, im Urlaub.

Christiane Kupski,
Pfarrerin von Großenritte-Altenritte 2

Gebet
Gott, himmlischer Vater,
du sprichst zu uns, du gibst uns ein festes
Fundament für unser Leben: die Liebe.
Deshalb können wir auch Stürme überstehen.
Dafür danken wir dir.

Hilf, dass wir spüren,
wie dein Fundament uns trägt und hält
durch Angst und Gefahr,
durch Verzweiflung und Aussichtslosigkeit.
Gib uns Hoffnung, Standfestigkeit und Mut.
Amen.

Evangelische Kirchengemeinden in Baunatal

Übergemeindliche Angebote

Ev. Kirchenbezirk Baunatal

Ev. Kirchenbezirk Baunatal
1. Vorsitzender: Pfarrer Dirk Muth
2. Vorsitzender: Jürgen Heil
E-Mail: pfarramt2.altenbauna@ekkw.de
Tel.: 0561 - 492744
www.kirchenkreis-kaufungen.de

Kirchenbüro Baunatal - Schauenburg
Markt 5 - Haus der Begegnung, Marktplatz 5
Bürozeiten: montags - freitags 9.00 - 13.00 Uhr
Tel.: 05 61 - 20 222 16 - derzeit bitte vorige telef. Anmeldung!
Kontakt: Verwaltungsassistenz Astrid Hammerschmidt
E-Mail: kirchenbuero.baunatal-schauenburg@ekkw.de

Evangelische Jugend in Baunatal

Angebote der Diakonie

Diakonie Hessen - Diakonisches Werk in Hessen und Nassau und Kurhessen-Waldeck e.V.
Kölnische Straße 136, 34119 Kassel

Diakonisches Werk Region Kassel
Herrmannstraße 6, 34117 Kassel

Pflegeteam der Diakoniestationen Baunatal

Ansprechpartnerin Frau Heß, Telefon 0561-4917882
Markt 5 - Haus der Begegnung, Marktplatz 5, Altenbauna

Frau Fuks, Telefon 0561-4916596
An der Stadthalle 9, Altenbauna

Termine nach telefonischer Vereinbarung

Fachberatungsstelle Wohnen

Unsere Beratung findet wieder donnerstags im Beratungsraum des Markt 5 - Haus der Begegnung, Marktplatz 5, statt.

Bitte unbedingt vorher einen Termin vereinbaren!

Simone Partl, Tel. 0174 - 2371433 oder 05671 - 797
Mail: wohnen@dw-region-kassel.de; www.dw-region-kassel.de

Diakonieticket

Die Ausstellung des Berechtigungsausweises in Altenbauna, Markt 5 - Haus der Begegnung, findet derzeit nicht statt.

Nähere Infos unter Tel.: 0561 - 71288 25

Suchtberatung

Frau Michaela Jung, Altenbauna, Markt 5 - Haus der Begegnung

Sprechzeiten: telefonisch montags - donnerstags, 10 - 12 Uhr unter 0151-62815334 oder 0561-938950

Allgemeine Sozialberatung

Diakonisches Werk Kassel: Herrmannstr. 6, Kassel

dienstags und freitags, 10.00 – 12.00 Uhr - nach telefonischer Vereinbarung unter 0561-71288-42+16

Migrationsberatung und Beratung für Aussiedler + Ausländer

Migrationsberatung für erwachsene Zuwanderer (MBE) und Beratung für Aussiedler + Ausländer mit festem Aufenthaltsstatus

Frau Elvira Sheljaskow, Stadtteilzentrum am Baunsberg, Baunatal-Altenbauna, Bornhagen 3

Sprechzeiten: (donnerstags, 9.00 - 12.00 Uhr); Termine nach Vereinbarung unter Telefon 0561-4992375 (donnerstags)

Hospizverein Kassel e. V.

Geschäfts- und Beratungsstelle: Die Freiheit 2, Kassel

Beratungstermine nach Vereinbarung: Tel. 0561-7004/162

Kleiderladen Sprungbrett

Aufgrund der Pandemie ist auch der Kleiderladen der Diakonie in Kassel derzeit geschlossen.

Die Lagerkapazitäten sind an ihre Grenzen gelangt. Somit kann auch in Baunatal derzeit keine Kleidung angenommen bzw. weitergegeben werden. Bitte haben Sie Verständnis.

Evangelische Kirchengemeinden in Baunatal

ALTENBAUNA

Pfarramt Baunatal-Altenbauna
Gemeindebezirk 2 - Pfarrer Dirk Muth
Unter den Eichen 6 a, Tel. 0561 - 492744
E-Mail: pfarramt2.altenbauna@ekkw.de

Gemeindebezirk 1 - Pfarrer Günter Törner
(Ahornweg, Akazienallee, Buchenweg, Dürerstraße, Kastanienweg, Mozartstraße)
Rudolf-Diesel-Straße 23, Tel 05601 – 968958,
Mobil 0173 – 8734859, pfarramt1.altenbauna@ekkw.de

AWO Altenzentrum Baunatal, Am Goldacker 4
Pfarrerin Corinna Luttropp-Engelhardt
An der Kirche 10, Baunatal-Kirchbauna, Tel 0561–494204,
Fax 05 61 – 9 49 12 40, pfarramt.kirchbauna@ekkw.de

Gemeindebüro, Kerstin Gleichner, Markt 5 - Haus der Begegnung, Marktplatz 5, Tel. 0561-4915417 und Fax 4915438
E-Mail: gemeindebuero.altenbauna@ekkw.de
Bürozeiten: dienstags + freitags von 9.00-13.00 Uhr
donnerstags von 12.30-16.30 Uhr, www.kirche-altenbauna.de
- derzeit nur telefonisch

Gemeindepädagogin Kerstin Werkmeister,
Tel. 0561-45068140, E-Mail: kerstin.werkmeister@ekkw.de

Förderkreis Friedenskirche Altenbauna
Kontakt: Reinhard Paar, Tel.: 0561-4911515
Raiffeisenbank Baunatal, IBAN: DE88 5206 4156 0200 1091 00
Kasseler Sparkasse, IBAN DE64 5205 0353 0011 8205 67

Friedenskirche Altenbauna

Sonntag, 1. August 2021
10.00 Uhr Gottesdienst in der Friedenskirche (Pfr. Muth)

Gottesdienstvorschau

Sonntag, 8. August 2021
10.00 Uhr Gottesdienst in der Friedenskirche (Prädikant Meyer)

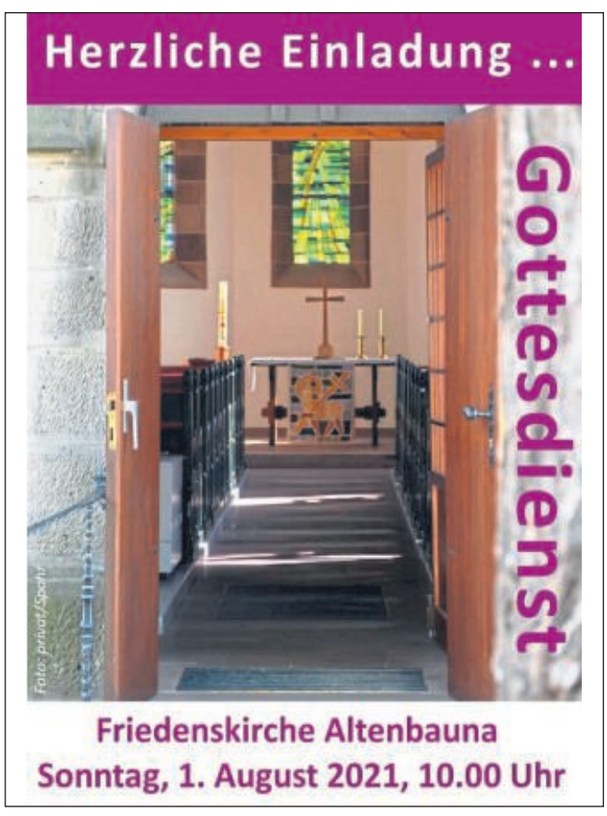

Angebote im Markt 5 - Haus der Begegnung

Der Kinderkleiderladen im Markt 5 ist wieder geöffnet!

Unter Einhaltung der derzeit geltenden Hygiene- und Sicherheitsregeln können Sie wieder Kinderkleidung bis Größe 152 kaufen und verkaufen.
Bitte beachten Sie die Aushänge im Eingangsbereich!
Planen Sie etwas mehr Zeit ein, da es zu Wartezeiten kommen kann. Es dürfen neben der Verkäuferin nur 1 Kunde mit max. 1 Kind gleichzeitig im Laden sein.

Unsere Öffnungszeiten:
dienstags + samstags: 10:00-12:00 Uhr
donnerstags: 10:00-12:00 Uhr + 15:30-17:30 Uhr

Nachmittag für Aussiedler, montags, 15.00 Uhr
Kontakt und Anmeldung: Lilia Gessner, Tel. 0561-495647

Chor „Echo“, dienstags, 18.00 Uhr, in der **Friedenskirche**
Kontakt: Lilia Gessner, Tel. 0561-495647

Spielkreis für Eltern + Kinder ab 6 Monaten,
donnerstags, 10.00 - 11.00 Uhr,
Kontakt: Gemeindepädagogin Kerstin Werkmeister;
Tel. 0177-2638989

BAUNATAL - MITTE

Pfarrer Günter Törner
Rudolf-Diesel-Str. 23, 34225 Baunatal
Tel. 05601-968958
Mobil 0173-8734859
E-Mail: mail.gt@web.de
Internet: www.kibaum.de

Gemeindebüro, Peter Schulz, Rudolf-Diesel-Str. 23 in der Gethsemanekirche, Tel. 0561-494279
Bürozeiten: dienstags von 10.00 bis 12.00 Uhr und donnerstags von 16.00 bis 18.00 Uhr

Gethsemanekirche Baunatal-Mitte

Sonntag, 1. August 2021
10.00 Uhr Gottesdienst (Pfr. Törner)

Gottesdienstvorschau

Sonntag, 8. August 2021
10.00 Uhr Gottesdienst (Lektoren Dr. Schmoll-Claus und Claus)

Angebote in der Gethsemanekirche

Ein Kino-Abend in der Kirche am Donnerstag, 29. Juli 2021, 19.00 Uhr.

Die Kirchengemeinde Baunatal-Mitte lädt hierzu herzlich ein.

Evangelische Kirchengemeinden in Baunatal

Kaffeeklatsch

Lesung mit Musik
Auf dem Spuren der Brüder Grimm.
Musik: Kirchditmolder Musizierkreis.
Lesung Karin Hahnel (ehemalige Schauspielerin an der Komödie und am Staatstheater)

Wann findet das statt?
5. August, 15.00 - 16.00 Uhr

Wo?
Gethsemane-Kirche, Rudolf-Diesel-Str. 23

Sie sind herzlich eingeladen!

Großenritte-Altenritte

Pfarrer Gerd Bechtel
Kirchweg 6, Tel. 05601-8335
E-Mail: Gerd.Bechtel@ekkw.de

Pfarrerin Christiane Kupski
Am Lohküppel 3, Altenritte, Tel. 0561-494214
E-Mail: Christiane.Kupski@ekkw.de
Präsenzzeit Pfarrbüro: donnerstags 15 - 18 Uhr

Gemeindebüro, nicht besetzt bis 30.07.2021
Kerstin Köhler,
Kirchweg 3, Tel. 05601-87480
E-Mail: Gemeindebuero.Grossenritte@ekkw.de
Bürozeiten: dienstags, 13.30-16.30 Uhr und freitags 8.00-12.00 Uhr

Jugendarbeit, Jan Krämer, Kirchweg 3,
Tel. 0178-8948478, E-Mail: Jan.Kraemer@ekkw.de
Bürozeiten: dienstags 12.00-15.00 Uhr + freitags 14.00-16.00 Uhr

Küsterdienste Kreuzkirche Großenritte: Inge Lenz,
Tel. 05601-87401; Lisa-Marie Vogel, Tel. 05601-8956107

Küsterdienste und Gemeindehaus Altenritte:
Ruth Oberg, Tel. 0561-4912364
Anika Cnyrim, Tel. 0561-40088442

Förderverein Kreuzkirche Großenritte e. V. in Liquidation
Kontakt: Christiane Heil, Tel. 05601-87423 und
Bärbel Seligmann, Tel. 05601-86767

Förderverein Heilandskirche Altenritte e.V.
Vorsitzender: Christian Däschner, Tel. 0561-9499844
Kasseler Sparkasse, IBAN: DE15 5205 0353 0217 0009 90
Raiffeisenbank Baunatal, IBAN: DE17 5206 4156 0000 7979 79

Kreuzkirche Großenritte

Sonntag, 1. August 2021
14.00 Uhr Gottesdienst im Grünen beim Forsthaus in Großenritte auf dem Gelände der Waldinteressenten, Vor der Burg 24
(Pfr. Bechtel)
Klappstuhlgottesdienst: Bitte Sitzgelegenheit mitbringen!

Gottesdienstvorschau
Sonntag, 8. August 2021
9.30 Uhr Gottesdienst mit Taufe
(Pfr. Bechtel)

Heilandskirche Altenritte

Sonntag, 1. August 2021
14.00 Uhr Gottesdienst im Grünen beim Forsthaus in Großenritte auf dem Gelände der Waldinteressenten, Vor der Burg 24
(Pfr. Bechtel)
Klappstuhlgottesdienst: Bitte Sitzgelegenheit mitbringen!

Gottesdienstvorschau
Sonntag, 8. August 2021
10.45 Uhr Gottesdienst in der Kirche
(Pfr. Bechtel)

Unsere Gottesdienste
feiern wir jetzt wieder regelmäßig in unseren Kirchen:
in der
Kreuzkirche um 9.30 Uhr
und in der
Heilandskirche um 10.45 Uhr

1-2x im Monat werden die
Gottesdienste
per Internet und Telefon
aus der Kreuzkirche übertragen.
Dazu beachten Sie bitte
die aktuellen Informationen.

Der **Zoom-Gottesdienst**
aus dem Pfarrhaus
findet vorerst nicht mehr statt.

Den
Gottesdienst für Zuhause
finden Sie in den Kirchenkästen.

Wir freuen uns
auf die Gottesdienste analog
„live und in Farbe“ miteinander!

Evangelische Kirchengemeinden in Baunatal

Kinder und Jugendliche

Unsere Kinderzeitschrift ist wieder am Start. Sie ist voll mit Bastelideen, Impulsen, Geschichten, Rätseln und vielem mehr. Für alle Kinder ab ca. 5 Jahren geht es ans Basteln, Werkeln und Lesen. Die Zeitschriften liegen in den Kirchenkästen in Großenritte und Altenritte aus. (*instagram.com/rittejugend*).
Wir freuen uns auf viele fröhliche Leser und Leserinnen.

Im Rahmen von #besterSommer2021 finden auch zwei coole Veranstaltungen bei uns in der Gemeinde statt. Am 12. August findet ein Konsolenabend. Wir zocken auf großen Leinwänden FIFA; Mario-Kart und VR Games. Auch für Abendessen wird gesorgt.
Wir freuen uns auf euch und eure Games zum Zocken. Und natürlich seid ihr auch zu den zahlreichen anderen Events im Sommer eingeladen. Zum Beispiel der Bowling-Ausflug nach Kassel. Die Anmeldung für alle Events geht online unter: bit.ly/bestersommer2021

Motivation Monday

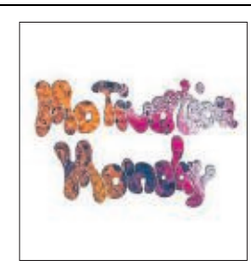

Mit unserem neuen Jugendprojekt kümmern wir uns ab sofort um die schlimmste Zeit in der Woche: Den Montagmorgen.
Auf unserem Instagram-Kanal (instagram.com/rittejugend) wird jeden Montag um 6:30 Uhr ein kurzer Impuls online gehen, wo es um Motivation, Glaube, Selbstwert und vieles mehr geht. Eine Gruppe von Jugendlichen Ehrenamtlichen präsentiert ihre Ideen und Tipps für einen guten Wochenstart. Die ersten Folgen sind schon online. Schaut gern mal rein und lasst Euch motivieren!

Evangelische Kirchengemeinden in Baunatal

Kirchbauna

Pfarrerin Corinna Luttropp-Engelhardt
An der Kirche 10,
Tel. 0561-494204, Fax 0561- 9491240
E-Mail: pfarramt.kirchbauna@ekkw.de
Homepage: www.kirchekbhh.de

Gemeindebüro, Claudia Trinter, An der Kirche 10
Tel. 0561-9491242, Bürozeiten: dienstags und freitags von 9.00 - 12.00 Uhr, derzeit nur telefonisch

Küster Manfred Wambach**,** Heiligenbergstr. 10,
Tel. 0561-496366

Jugendmitarbeiter Michael Koch, Tel. 0157-32418876

Vermietung Paul-Schneider-Haus, An der Kirche 10:
Ev. Pfarramt Kirchbauna

Förderverein Ev. Wehrkirche Baunatal-Kirchbauna e.V.
Kontakt: Diana Plettenberg, Meißnerstr.6a, Tel. 0561-4910813
Raiffeisenbank: IBAN: DE03 5206 4156 0000 6222 73

Wehrkirche Kirchbauna

Sonntag, 1. August 2021
9.30 Uhr Gottesdienst (Lektoren Dr. Schmoll-Claus + Claus)
10.30 - 18 Uhr Offene Kirche

Gottesdienstvorschau
Sonntag, 8. August 2021
9.30 Uhr Gottesdienst (Pfrin. Luttropp-Engelhardt)
10.30 - 18 Uhr Offene Kirche

Vor dem Paul-Schneider-Haus

Jugend Club, Donnerstag, 29.07., 17.00 – 19.00 Uhr
Niklas Jacob

Posaunenchor, Freitag, 30.07., 19.00 Uhr
Achim Hartung

Seniorentanz und Gymnastik, Montag, 02.08., 19.00 Uhr
Gerda Hartung

Andachten und Informationen finden Sie weiterhin auf unserer Homepage: *kirchekbhh.de*

Die Vertretung für Pfrin. Luttropp-Engelhardt in der Zeit vom 25.07. - 01.08.2021 übernimmt Pfrin. Brede-Obrock, Tel. 0561 - 49 26 91

Hertingshausen

Pfarrerin Corinna Luttropp-Engelhardt
An der Kirche 10
Tel. 0561-494204, Fax 0561- 9491240
E-Mail: pfarramt.kirchbauna@ekkw.de
Homepage: www.kirchekbhh.de

Kirchenzentrum, hinter der Kirche

Ansprechmöglichkeiten im Ort: Küsterin Gertrud Sinning, Auf der Heide 12, Tel. 05665-7177 und alle Kirchenvorsteher

Jugendmitarbeiter Michael Koch, Tel. 0157-32418876

Gemeindebüro, Claudia Trinter, An der Kirche 10,
Tel. 0561-9491242
Bürozeiten: dienstags und freitags von 9.00 - 12.00 Uhr,
derzeit nur telefonisch

Förderverein Ev. Kirchengemeinde Hertingshausen e.V.
Kontakt: Karin Müller, Tel. 05665-6794, Kafi.mueller@t-online.de
Raiffeisenbank: IBAN: DE 36 52064156 0000 503339

Elisabethkirche Hertingshausen

Sonntag, 1. August 2021
10.30 Uhr Gottesdienst (Lektoren Dr. Schmoll-Claus + Claus)

Gottesdienstvorschau
Sonntag, 8. August 2021
9.30 Uhr Gottesdienst in Kirchbauna
(Pfrin. Luttropp-Engelhardt)

Andachten und Informationen finden Sie weiterhin auf unserer Homepage: *kirchekbhh.de*

Rengershausen

Pfarrerin Andrea Brede-Obrock
Zum Felsengarten 13, Rengershausen
Tel. 0561-492691, Fax 0561-9499433
E-Mail: pfarramt2.rengershausen-guntershausen@ekkw.de

Predigtbeauftragter Pfarrer Roland Kupski

Gemeindebüro, Christiane Kurz, Zum Felsengarten 13,
Tel. 0561-492691, Bürozeiten: mittwochs, 15.00 - 18.00 Uhr

Jugendmitarbeiter Michael Koch, Tel. 0157-32418876

Küsterin Melanie Leister, Tel. 0561-4916008

Ev. Kirche Rengershausen

Sonntag, 1. August 2021
10.00 Uhr Gottesdienst (Prädikantin Almut Becker)
zusätzlich „Gottesdienste für zuhause“ an der Kirche und am Gemeindehaus.

Evangelische Kirchengemeinden in Baunatal

Gottesdienstvorschau für Rengershausen

Sonntag, 8. August 2021

„Gottesdienste für zuhause“ an der Kirche und am Gemeindehaus.

Urlaubsvertretung für Pfrin. Andrea Brede-Obrock:
vom 2.-21.08. Pfrin. Luttropp-Engelhardt, 0561-494204
vom 22.-29.08. Pfr. Muth, 0561-492744

GUNTERSHAUSEN

Pfarrerin Andrea Brede-Obrock
Zum Felsengarten 13, Rengershausen
Tel. 0561-492691, Fax 0561-9499433
E-Mail: pfarramt2.rengershausen-guntershausen@ekkw.de

Predigtbeauftragter Pfarrer Roland Kupski

Gemeindebüro, Christiane Kurz, Zum Felsengarten 13, Tel. 0561-492691, Bürozeiten: mittwochs, 15.00 - 18.00 Uhr

Jugendmitarbeiter Michael Koch, Tel. 0157-32418876

Küsterin Gerlinde Schellscheidt, Tel. 05665-6209

Ev. Kirche Guntershausen

Sonntag, 1. August 2021

Gottesdienste für zuhause“ an der Kirche

Gottesdienstvorschau
Sonntag, 8. August 2021

10.00 Uhr Gottesdienst (Prädikantin Becker)
zusätzlich Gottesdienste für zuhause“ an der Kirche

Angebot im Gemeindehaus Rengershausen

Ihre Familienanzeige erreicht viele Freunde und Bekannte...

... sagen Sie es mit einer Anzeige in den Baunataler Nachrichten.

Unsere Mitarbeiter/-innen beraten Sie gerne bei der Gestaltung und Formulierung Ihrer persönlichen Familienanzeige. Besuchen Sie uns in Ihrer nahegelegenen HNA-Geschäftsstelle oder unserer Anzeigen-Annahmestellen.

Stadtmarketing Baunatal:
Friedrich-Ebert-Allee 8a
34225 Baunatal
Montag–Freitag: 10.00–18.00 Uhr
Tel. 05 61 / 95 37 95 - 80
Fax 05 61 / 95 37 95 - 81

HNA Kundenservice:
Montag–Donnerstag: 7.00–18.00 Uhr
Freitag: 7.00–17.00 Uhr
Samstag: 7.00–13.00 Uhr
Tel. 08 00 / 2 03 45 67 (gebührenfrei)
Fax 08 00 / 2 03 21 93 (gebührenfrei)
E-Mail: kundenservice@hna.de

Nutzen Sie auch unsere günstigen Kombinationsmöglichkeiten mit der HNA.

HNA Immer dabei.

Wicke BESTATTUNGEN
www.wicke-bestattungen.de / info@wicke-bestattungen.de
0561 - 949 18 19
Stammhaus
Baunatal-Altenbauna, Lärchenweg 4
am Hauptfriedhof Baunatal
Baunatal-Kirchbauna, Hunsrückstraße 3

Kirchennachrichten

Evangelische Freikirche

Evangelisch-Freikirchliche Gemeinde Baunatal

Gemeindezentrum: Obere Gänseweide 30, Baunatal-Großenritte

Gemeindeleitung: Pastor: Ruben Moser, Tel. 05601 – 9 64 98 91
Martin Schleyer, Tel.: 05624 – 87 86,
Hendrik Weiand, Mobil: 0172 6783940
Homepage: www.efg-baunatal.de

Es können wieder Veranstaltung stattfinden.
Dies geschieht unter Berücksichtigung des Schutzkonzeptes des Bundes Evangelisch Freikirchlicher Gemeinden und der Bundesregierung.

Sonntag, den 01.08
10:00 Uhr Gottesdienst
auch weiterhin per Zoom

Mittwoch, den 04.08.
10 – 11 Uhr **S**pielkreis für Kinder zwischen 0 und 36 Monaten, sowie deren Geschwister und Eltern. Für die Kinder sind Spielzeug und ein großer Raum vorhanden. Bei schönem Wetter nutzen wir auch den Garten und Sandkasten in unserer Gemeinde in Baunatal.

Es ist keine Anmeldung erforderlich – einfach vorbeikommen!

Es wird über unsere Homepage der Zoomlink und der Anmeldelink veröffentlicht, mit dem sich jeder zu diesen Gottesdiensten einwählen und anmelden kann.

Weitere Infos erhalten Sie auf unserer Homepage www.efg-baunatal.de.

Falls Sie dazu Fragen haben, melden Sie sich bitte bei Pastor Ruber Moser (pastor@efg-baunatal.de).

Spielkreis

Foto: Renate Schneider

Begrenzt ist das Leben,
doch unendlich die Erinnerung

Bestattungen
Hellmund
Erd-, Feuer- und Seebestattungen
Friedwald- und Friedparkbestattungen
Erledigung aller Formalitäten
Bestattungsvorsorge zu Lebzeiten
Telefon 05601 86210
Baunatal, Erbsgasse 4 und Stettiner Straße 2b
www.bestattungen-hellmund.de · bestattungen-hellmund@t-online.de

KATHOLISCHE KIRCHENGEMEINDE CHRISTUS ERLÖSER

Pfarramt
Maximilian-Kolbe-Straße 8
34225 Baunatal-Altenbauna
Telefon: 0561/494704
Telefax: 0561/494747
Internet: http://www.christus-erloeser-baunatal.de
E-Mail: christus-erloeser-baunatal@pfarrei.bistum-fulda.de

Achtung! Geänderte Bürozeiten in den Sommerferien telefonisch oder per E-Mail
Montag ..... **10.00–12.00 Uhr**
Dienstag ..... **10.00–12.00 Uhr**
Mittwoch ..... **10.00–12.00 Uhr**
Donnerstag .... **16.00–18.00 Uhr**
Freitag ..... **10.00–12.00 Uhr**

Spendenkonto bei **Raiffeisenbank Baunatal eG**
IBAN: DE68 5206 4156 0000 1096 22 BIC: GENODEF 1BTA

Filialkirche St. Pius
Niedensteiner Str. 16
34225 Baunatal-Großenritte

Pfarrer Dr. Joachim Rabanus
Sprechstunden: nach Vereinbarung

Diakon i. R. Hans-Dieter Bruns
Telefon: 05601/8346
Sprechstunden: nach Vereinbarung

Gemeindereferentin
Susanne Heinrich-Mihajlov
Telefon: 0561/494704
Sprechstunden: nach Vereinbarung

GOTTESDIENSTE VOM 29.07. – 08.08.2021

Donnerstag, 29.07. Hl. Martha

Christus-Erlöser-Kirche:
17.30 Uhr Rosenkranzgebet
18.00 Uhr Hl. Messe für +Christine, +Maximilian und Angeh.

Freitag, 30.07. Hl. Petrus Chrysologus

Christus-Erlöser-Kirche:
17.00 Uhr Beichtgelegenheit im Pfarrheim
17.30 Uhr Rosenkranzgebet
18.00 Uhr Hl. Messe für +Luzie Drajok
anschl. Aussetzung des Allerheiligsten Altarsakramentes und Anbetung
20.00 Uhr Eucharistischer Segen

Samstag, 31.07. Hl. Ignatius von Loyola

Christus-Erlöser-Kirche:
14.00 Uhr Taufe von Marie-Sophie Schröder
17.00 Uhr Beichtgelegenheit im Pfarrheim
17.30 Uhr Rosenkranzgebet
18.00 Uhr Vorabendmesse
1. für die Leb. und Verst. der Familien Jablonka, Wichmann und Gurzki, für +Edeltraud und +Alfons Schlegel
2. als Jahrtagsamt für +Rudolf Skrzipczyk , leb. und verst. Angeh.
3. für +Joachim Tschöpe

Sonntag, 01.08. **18. Sonntag im Jahreskreis**

Christus-Erlöser-Kirche:
8.00 Uhr Rosenkranzgebet
8.30 Uhr Hl. Messe
10.30 Uhr Hl. Messe für die Pfarrgemeinde
18.30 Uhr Hl. Messe

Montag, 02.08. Hl. Eusebius v. Vercelli, hl. Petrus Julianus Eymard; *Portiunkula-Ablass*

Christus-Erlöser-Kirche:
8.30 Uhr Rosenkranzgebet
9.00 Uhr Hl. Messe für +Luzie Drajok und die Armen Seelen im Fegefeuer

---

Dienstag, 03.08.

Christus-Erlöser-Kirche:
8.30 Uhr Rosenkranzgebet
9.00 Uhr Hl. Messe für die leb. und verst. Wohltäter unserer Pfarrgemeinde
16.00 Uhr Aussetzung des Allerheiligsten Altarsakramentes und stille Anbetung
19.00 Uhr Eucharistischer Segen

Mittwoch, 04.08. Hl. Johannes Maria Vianney, Pfr. von Ars

St.-Pius-Kirche:
8.30 Uhr Rosenkranzgebet
9.00 Uhr Hl. Messe

Donnerstag, 05.08. Weihetag der Basilika Santa Maria Maggiore in Rom **Priesterdonnerstag**

Christus-Erlöser-Kirche:
17.30 Uhr Rosenkranzgebet
18.00 Uhr Hl. Messe
1. mit der Bitte um gute Priester und Ordensleute
2. für +Frank und +Leopold Dorfmeister
3. für +Johannes Hait, Leb. und Verst. der Familien Hait und Schaab

---

Freitag, 06.08. **Verklärung des Herrn Titularfest Herz-Jesu-Freitag**

Christus-Erlöser-Kirche:
17.00 Uhr Beichtgelegenheit im Pfarrheim
17.30 Uhr Rosenkranzgebet
18.00 Uhr Hl. Messe
1. für die im August verst. Gemeindemitglieder
2. für die Armen Seelen im Fegefeuer
3. für +Luzie Drajok
anschl. Aussetzung des Allerheiligsten Altarsakramentes und Anbetung; Beichtgelegenheit
20.00 Uhr Eucharistischer Segen

Samstag, 07.08. **Herz-Mariä-Sühne-Samstag**

Christus-Erlöser-Kirche:
8.30 Uhr Hl. Messe als Dank zur Muttergottes in besond. Meinung mit der Bitte um Schutz und Segen
14.00 Uhr Taufe von Luisa Joseph
17.00 Uhr Beichtgelegenheit im Pfarrheim
17.30 Uhr Rosenkranzgebet
18.00 Uhr Vorabendmesse
1. als Jahrtagsamt für +David Adamietz
2. für +Jan Soborka

Sonntag, 08.08. **19. Sonntag im Jahreskreis**

Christus-Erlöser-Kirche:
8.00 Uhr Rosenkranzgebet
8.30 Uhr Hl. Messe für +Elisabeth und +Ludwig Zemella,

Leb. und Verst. der Familien Zemella und Klimont
10.30 Uhr Hl. Messe für die Pfarrgemeinde
18.30 Uhr Hl. Messe
1. für +Leonarda Broda
2. für die Verstorbenen der Familie Steger
3. als Danksagung zum 60. Geburtstag mit der Bitte um Gottes Segen auf die Fürsprache der hl. Gottesmutter Maria

KOLLEKTEN

31.07./01.08. Haushalt der Gemeinde
05./06.08. Priesterausbildung
07./08.08. Missionsanliegen der Gemeinde

WEITERE MITTEILUNGEN

Welttag der Großeltern und älteren Menschen

Papst Franziskus hat einen neuen katholischen Welttag der Großeltern und älteren Menschen ausgerufen, der jedes Jahr in der Nähe des Gedenktags der Großeltern Jesu, der hl. Joachim und Anna (26. Juli), begangen werden soll. Einige Auszüge aus seiner Botschaft hierzu werden an dieser Stelle dokumentiert:

Liebe Großeltern, liebe ältere Menschen,

„Ich bin alle Tage mit euch“ (vgl. *Mt* 28,20b). So lautet die Verheißung, die der Herr seinen Jüngern gab, bevor er in den Himmel auffuhr. Dies sagt er heute auch zu einem jeden von euch. „Ich bin alle Tage mit dir, lieber Großvater, liebe Großmutter.“ Auch ich möchte mich als Bischof von Rom und als ein Mensch, der ebenfalls schon älter ist, anlässlich dieses ersten Welttags der Großeltern und älteren Menschen mit diesen Worten an euch wenden. Die ganze Kirche ist euch nahe. Oder sagen wir besser: sie ist uns nahe. Du bist ihr nicht gleichgültig, sie liebt dich und möchte dich nicht allein lassen!

Ich bin mir sehr wohl bewusst, dass diese Botschaft euch in einer schwierigen Zeit erreicht. Die Pandemie war ein unerwarteter und heftiger Sturm, eine harte Prüfung, die das Leben aller getroffen hat, insbesondere aber uns, ältere Menschen. Sehr viele von uns sind krank geworden, viele von uns sind heimgegangen oder mussten mitansehen, wie das Leben ihres Ehepartners oder eines geliebten Menschen zu Ende ging, zu viele waren für sehr lange Zeit zur Einsamkeit gezwungen und isoliert. …

Der Herr aber sendet uns seine Boten, auch durch das Wort Gottes, diesen immerwährenden Zuspruch für unser Leben. Lasst uns jeden Tag einen Abschnitt des Evangeliums lesen, lasst uns mit den Psalmen beten, lasst uns die Propheten lesen! Wir werden von der Treue des Herrn innerlich bewegt sein. Die Schrift wird uns auch helfen zu verstehen, was der Herr heute von unserem Leben erwartet. Denn er sendet Arbeiter in seinen Weinberg zu jeder Stunde des Tages (vgl. Mt 20,1-16) und in jeder Lebensphase. Ich selbst kann bezeugen, dass ich den wichtigsten Ruf meines Lebens, der mich auf den Stuhl Petri brachte, erhielt, als ich das Ruhestandsalter erreicht hatte und mir schon dachte, dass ich nicht mehr viel Neues anfangen könne. Der Herr ist uns immer nahe, auf immer neue Weise lädt er uns ein, mit neuen Worten, mit seinem Trost, aber immer ist er uns nahe. Ihr wisst, dass Gott ewig ist und dass er nie in den Ruhestand geht, niemals.

Im Matthäusevangelium sagt Jesus zu den Aposteln: »Darum geht und macht alle Völker zu meinen Jüngern; tauft sie auf den Namen des Vaters und des Sohnes und des Heiligen Geistes und lehrt sie, alles zu befolgen, was ich euch geboten habe« (*Mt* 28,19-20). Diese Worte gelten auch uns heute, und sie helfen uns, besser zu verstehen, dass es unsere Berufung ist, unsere Wurzeln zu bewahren, den Glauben an die Jungen weiterzugeben und sich um die Kleinen zu kümmern. Hört gut zu: Was ist unsere Berufung, jetzt, in unserem Alter? Die Wurzeln bewahren, den Glauben an die Jungen weitergeben und sich der Kleinen annehmen. Vergesst das nicht.

Es spielt keine Rolle, wie alt du bist, ob du noch arbeitest oder nicht, ob du allein bist oder eine Familie hast, ob du in jungen Jahren Großmutter oder Großvater geworden bist, oder später, ob du noch selbständig bist oder Hilfe brauchst. Denn es gibt kein Pensionsalter für die Aufgabe der Verkündigung des Evangeliums oder der Weitergabe von Traditionen an die Enkel. Es ist notwendig, sich auf den Weg zu machen und vor allem aus sich herauszugehen, um etwas Neues anzufangen. Es gibt also auch für dich noch eine neue Berufung in diesem entscheidenden Moment der Geschichte. Du wirst dich fragen: Wie aber ist das möglich? Meine Kräfte gehen zur Neige, und ich glaube nicht, dass ich viel tun kann. Wie kann ich anfangen, mich anders zu verhalten, wenn inzwischen die Gewohnheit mein Leben bestimmt? … Jesus selbst bekam eine ähnliche Frage von Nikodemus gestellt: »Wie kann ein Mensch, der schon alt ist, geboren werden?« (Joh 3,4). Das kann geschehen, antwortet der Herr, wenn man sein Herz für das Wirken des Heiligen Geistes öffnet, der weht, wo er will. Der Heilige Geist ist frei – er gelangt überall hin und tut, was er will. …

Kommen wir schließlich zum Gebet. Mein Vorgänger, Papst Benedikt, ein heiligmäßiger Greis, der weiterhin für die Kirche betet und wirkt, sagte einmal: »Das Gebet der alten Menschen kann die Welt schützen und ihr vielleicht entscheidender helfen als die rastlosen Anstrengungen vieler Menschen.« Das hat er 2012 fast am Ende seines Pontifikats gesagt. Das ist schön. Dein Gebet ist ein sehr kostbares Gut: es ist eine Lunge, welche die Kirche und die Welt dringend brauchen (vgl. Apostolisches Schreiben Evangelii gaudium, 262). Gerade in dieser für die Menschheit so schwierigen Zeit, in der wir alle im selben Boot die stürmische See der Pandemie durchqueren, ist euer Gebet für die Welt und für die Kirche nicht vergeblich, sondern für alle ein Zeichen gelassener Zuversicht auf ein gutes Ende.

Personelle Veränderungen im Verwaltungsrat

Durch die Ergänzungswahl des Verwaltungsrates am 19./20. Juni hat sich eine neue Zusammensetzung des Verwaltungsrates ergeben. Neben dem Pfarrer als Vorsitzendem kraft Amtes gehören dem Verwaltungsrat folgende Gemeindemitglieder an: Frau Pia Maria Hilsenbeck, Frau Marion Mihr, Herr Theodor Schiwon, Herr Joachim Sczygiol, Herr Joachim Siegert und Herr Peter Will. Als Rendant des Verwaltungsrates fungiert Herr Alexander Schaub.

Herr Olaf Schöppe hatte sich entschlossen, bei der Wahl nicht mehr zu kandidieren. Er gehörte dem Verwaltungsrat genau 30 Jahre an und brachte seine zahlreichen Fähigkeiten unter drei verschiedenen Pfarrern ein. Seit 2012 war er zudem stellvertretender Vorsitzender und vertrat damit Pfarrer Rabanus bei vielen Angelegenheiten. Zum Abschied aus dem Verwaltungsrat würdigte Pfarrer Rabanus das umfangreiche Wirken Schöppes

und überreichte ihm zum Dank ein Ikonenkreuz. Er habe viele Vorgänge initiiert und eigenständig erledigt und mit unzähligen Firmen Ortstermine wahrgenommen. Besonders umfangreich war dies während der Außenrenovierung der St.-Pius-Kirche. In vielen Verwaltungsdingen habe er den Pfarrer entlastet. Alle Mitglieder des Verwaltungsrates betonten die umgängliche Art des langjährigen stellv. Vorsitzenden und dankten für sein großes Engagement. Froh sind alle, dass Herr Schöppe weiter in der Gemeinde mitwirkt und verschiedene Aufgaben auch zukünftig übernimmt. Zur neuen stellvertretenden Vorsitzenden des Verwaltungsrates wurde Frau Marion Mihr gewählt.

Sportnachrichten

Fußball

TSV 1896 Guntershausen

TSV Guntershausen verliert Testspiel knapp

Tuspo Waldau - TSV Guntershausen 4:3 (2:1)

Gunterhausen begann furios und ging bereits nach 3 Minuten durch P.Prokopenko in Führung. In der 8. Spielminute hatte er sogar das 0:2 auf dem Fuß doch der Ball landete neben dem Tor. Waldau kam danach besser in die Partie und erzielte in der 17. min, durch einen abgefälschten Freistoß, den 1:1 Ausgleichstreffer. Wiederum P.Prokopenko hatte das 1:2 für Guntershausen auf dem Fuß und wieder verfehlte er den Kasten (31.min). Und so kam es wie es kommen musste. Waldau kam durch einen Weitschuss zum 2:1 (38.min). Kurz vor dem Halbzeitpfiff hatte F.Immelnkämper auch noch die Möglichkeit zum Ausgleich, aber auch er schaffte es nicht den Ball ins Tor zu befördern.

Zu Wiederanpfiff wechselte Guntershausens Trainer M.Walter auf einige Positionen durch. Trotz alledem entwickelte sich ein ansehnliches Fußballspiel. Allerdings kam Tuspo erneut durch einen Freistoß von der Strafraumgrenze zum 3:1. TSV kämpfte weiter und auch ein Freistoß nahe der Strafraumgrenze zugesprochen. N.Umbach war es der sich die Chance zum 3:2 (77.) nicht nehmen ließ. Die Hoffnung man könnte noch den Ausgleich erzielen hielt nur 3 Minuten. In der 80. Minute stellte Waldau den alten Abstand wieder her. Selbst nach dem erneuten Rückschlag zeigte Guntershausen Moral und erspielte sich immer wieder Torchancen. In der 89. Minute wieder ein Freistoß unmittelbar vor Waldauers 16er. Ein guter Freistoß von J.Ringsleben konnte Tuspos TW nicht festhalten und Neuzugang P.Otto schaltet am schnellsten erzielte seinen ersten Treffer zum 4:3 Endstand.

Fazit: Gegen Ligakonkurrenten Tuspo Waldau ein gutes Fußballspiel. Bei besserer Chancenauswertung wäre ein Sieg drin gewesen. Gunterhausen zeigte eine solide Leistung. Darauf lässt sich Aufbauen.

GSV Fußball

Testspielübersicht:

Geplante Testspiele 1. Mannschaft:

Mi, 28.07.21, 19:30 Uhr:
GSV Eintracht Baunatal – KSV Hessen Kassel U 19

Sa, 31.07.21, 16:00 Uhr:
Lichtenauer FV – GSV Eintracht Baunatal

Sa, 07.08.21; 16:00 Uhr:
GSV Eintracht Baunatal – VfL 1886 Kassel

Absolviertes Testspiel der 2. Mannschaft am 25.07.2021:
TSV Oberzwehren – GSV Eintracht Baunatal II 0:5 (0:1)
Tore: 0:1 Kusiek (19.), 0:2, 0:3 Greif (61., 71.), 0:4 Birukow (72.), 0:5 Ziegenbalg (76.)

Geplante Testspiele 2. Mannschaft:
So, 01.08.21, 14:00 Uhr: FSV Wolfhagen II – GSV Eintracht Baunatal II
So, 08.08.21, 15:00 Uhr: Kasseler SV – GSV Eintracht Baunatal II

Hinrunden-Spielpläne

Die Spielpläne für die Saison 2021/2022 wurden veröffentlicht.
Die Erste Mannschaft startet am 15.08.2021 mit einem Heimspiel gegen die SG Kirchberg/Lohne in die Gruppenliga-Saison. Eine Woche später ist die Janusch-Elf beim letztjährigen Verbandsligisten FC Körle 69 zu Gast.
Die Reservemannschaft startet ebenfalls am 15.08.2021 in die neue Saison. Die Mannschaft von Trainer Münstedt empfängt die SG Söhrewald auf der heimischen Langenbergkampfbahn. Am 2. Spieltag tritt die Zweite Mannschaft bei der SG Söhrewald an.
Der Rückrundenstart ist für beide Mannschaften am 13.03.2022 terminiert.

Erste Mannschaft - Gruppenliga Kassel 1

1.	So. 15.08.21 15:00	H	SG Kirchberg/Lohne
2.	So. 22.08.21 15:00	A	FC Körle 69
3.	So. 29.08.21 15:00	H	SG Bad Wildungen/Friedrichstein
4.	Fr. 10.09.21 18:30	A	TSV Hertingshausen
5.	So. 05.09.21 15:00	A	SG Neuental/Jesberg
6.	So. 12.09.21 15:00	H	TSV Altenlotheim
7.	Fr. 27.08.21 18:30	H	TSV 1900 Wabern
8.	Sa. 18.09.21 16:30	A	TuSpo Mengeringhausen
9.	So. 26.09.21 15:00	H	SC Edermünde
10.	So. 03.10.21 15:00	A	SG Goddelsheim/Münden
11.	So. 10.10.21 15:00	H	TSV 1926 Mengsberg
12.	So. 17.10.21 15:00	A	Melsunger FV 08
13.	So. 24.10.21 15:00	H	SG Brunslar/Wolfershausen
14.	So. 31.10.21 15:00	A	FV Felsberg/Lohre/Niedervorschütz
15.	So. 07.11.21 14:30	H	FC Homberg
16.	spielfrei		
17.	So. 21.11.21 14:30	A	1. FC Schwalmstadt

Zweite Mannschaft - Kreisliga A1 Kassel

1.	So. 15.08.21 13:00	H	SG Söhrewald
2.	So. 22.08.21 15:00	A	SG Dennhausen / Dörnhagen 1954
3.	So. 29.08.21 13:00	H	Dynamo Windrad Kassel
4.	So. 05.09.21 15:00	A	VfB Viktoria Bettenhausen
5.	So. 12.09.21 13:00	H	DJK Zagreb Kroatien Kassel
6.	So. 19.09.21 15:00	A	SG Escherode/Uschlag
7.	So. 26.09.21 13:00	H	FSC 1924 Lohfelden
8.	So. 03.10.21 15:00	A	SG Landwehrh. / Benterode
9.	So. 10.10.21 13:00	H	SBV 07 Kassel
10.	So. 17.10.21 13:00	H	BC Sport Kassel II
11.	So. 24.10.21 13:00	H	AFC Kassel II
12.	So. 31.10.21 13:00	H	FSV Kassel
13.	So. 07.11.21 12:30	A	TSV Hertingshausen II

Hertingshausen Fußball

TSV Teams auf der Zielgeraden

Das spielfreie Wochenende nutzen die TSV Kicker zu einer spontanen Wanderung zum Hirzstein. Prima organsiert von „Guide" Kevin Hofmann machten sich (9 TSV Kicker samt Vorstand auf den knapp 10 km langen Kurs rund um den Hirzstein. Für ordentliche Stärkung zwischendurch sorgte „Festwirt" Daniel Otto der das von Coach Tobi Fehr gesponserte Buffet incl. kühler Getränke pünktlich am Treffpunkt servierte. Nach der Stärkung wurde dann der Rückweg angetreten, sodass alle rechtzeitig vor dem einsetzenden Regen zuhause waren.

Am kommenden Samstag um 15.30 Uhr tritt das Fehr Team zu seinem vorletzten Testspiel an. Die Baunataler sind einmal mehr am Chattenloh bei der Verbandsligareserve des SV Weidenhausen zu Gast. „Für uns wohl der aussagekräftigste Test vor dem Saisonbeginn, denn auch die Gastgeber wollen ihre Startformation für den Saisonauftakt finden und werden entsprechend auftreten" mutmaßt TSV Coach Tobi Fehr. Die Jungadler spielen seit ihrem Gruppenligaaufstieg in der Saison 19/20 eine gute Rolle in der Grupppenliga und werden ganz sicher ein echter Prüfstein für die Fehr Schützlinge sein, die leider immer noch auf einiges an Personal verzichten müssen. Im vergangenen Jahr trennte man sich an selber Stelle 2:2 unentschieden. Pascal Theis und Kevin Klingmann trafen seinerzeit für das TSV- Team zum verdienten Remis.

Reserve testet in Niedenstein

Auch für das von Andi Klisch und Robin Dickhaut betreute Reserve-Team steht ein Testspiel an. Fast traditionell bestreitet die „Zwote am kommenden Sonntag um 13.15 Uhr ein Freundschaftsspiel bei der Zweitvertretung der SG Chattengau/Metze auf dem Platz in Niedenstein.

!! Bei beiden Spielen bitten wir unsere Fans die Vorort herrschenden Hygieneverordnungen zu beachten und einzuhalten.

Vorschau:

SV Adler Weidenhausen II vs. TSV Hertingshausen
Samstag, 31.7.21 15.30 am Chattenloh

SG Chattengau /Metze II vs. TSV Hertingshausen II
Sonntag 1.8.21 13.15 Uhr in Niedenstein

Nach Spielabsage fand sich sponatn eine kleine Wandergruppe

Tuspo Rengershausen

Testspielergebniss

Sonntag, 25.07.2021 12.45 Uhr
TSV Besse II - Tuspo Rengershausen II 0:6 (0:3)
Torschützen: 0:1 (12.) 0:2 (26.) 0:4 (64.) 0:5 (71.) alle Jonas Bernhardt, 0:3 (27.) Baheer Nurestani, 0:6 (72.) Lukas Harborth

Vorschau-Senioren:

Testspiele
Sonntag, 01.08.2021 14.45 Uhr
FSV Wolfhagen III -Tuspo Rengershausen II
Wolfhagen, Liemeckestr.

Sonntag, 01.08.2021 17.00 Uhr
FSV Wolfhagen -Tuspo Rengershausen
Wolfhagen, Liemeckestr.

Kreispokal
Mittwoch, 04.08.2021 18.45 Uhr
Germania Kassel -Tuspo Rengershausen
KS-Süsterfeld, Eugen-Richter-Str.

Kreipokal-Halbfinale

Tuspo Rengershausen - KSV Baunatal 0:1 (0:0)
Torschütze: 0:1 (58.) Berke Durak
Der Pokalkracher KSV Baunatal gegen den Tuspo Rengershausen war insgesamt für die Zuschauer ein sehenswertes Spiel. Phasenweise konnte der Tuspo seine spielerischen Qualitäten mit der neu zusammengestellten Mannschaft auf den Rasen bringen. Die durch Co-Trainer Ibrahim Zahirovic gut eingestellte Mannschaft konnte dem Druck des Hessenligisten standhalten und erarbeitete sich durchaus Torchancen. Durch hohen Einsatz und immer wieder motivierende Maßnahmen von der Seitenlinie und vor allem von den Spielern unter sich konnte unsere Mannschaft mit einem 0:0 in die Halbzeit gehen.
Der Druck unserer Gäste wurde zu Beginn der zweiten Hälfte immer stärker. Der KSV brauchte nun dringend ein Tor, was aber immer wieder durch großartige Paraden des Tuspo Torhüters Tobias Lenz vereitelt wurde. Die schnellen Außen des KSV brachten unsere Abwehr ein ums andere Mal in Bedrängnis.
Dann doch in Minute 58 gelang aus einer Standardsituation Berke Durak das Tor zum 0:1. Der Tuspo war dadurch längst nicht so beeindruckt wie man glauben hätte können und spielte seine Mittel diszipliniert aus und konnte ein weiteres Gegentor verhindern. Immer wieder war es Tobias Lenz im Tor und die gut gestaffelte Abwehr, die den nun überlegenden Gäste verzweifeln ließen. Und dann zum Ende des Spieles hatte der Tuspo sogar noch die Gelegenheit den Ausgleich zu erzielen. Quer durch den Strafraum flog ein flacher Ball an allen vorbei ins Aus. Wäre schön gewesen, aber man muss sagen das der KSV über das gesamte Spiel die Klasse einer Hessenligamannschaft zeigte, der Tuspo aber eine durchweg gute Leistung bot.
Ein Höhepunkt dieses Nachmittags war die Ehrung mit einem Dankeschön an einen Macher und Gestalter des Tuspo. Christoph Bojack hatte am 21.7.21 seinen 80-jährigen Geburtstag. Abteilungsleiter Wolfgang Hübner lobte den unermüdlichen Einsatz für seinen Verein wie Bojack immer wieder betonte. Er hat in seiner als Mitglied jahrelang in der Jugendarbeit und die letzten Jahre als stellvertretender Abteilungsleiter. Er war der Ansprechpartner der Fußballer für die Stadt Baunatal und sorgte regelmäßig für eine gute Stimmung zwischen Fußballern und der Stadt. Die Fußballer des Tuspo sagen Danke und wünschen Christoph Bojack Gesundheit und weiterhin viel Spaß am Sport.

Christoph Bojak und Abteilungsleiter Wolfgang Hübner

A-Jugend

Testspiele der C-Jugend

„Die Jungs waren super." „Wir sind auf einem guten Weg. Ein paar Schritte müssen wir aber noch gehen."
„Wir haben heute eine Mannschaft geschlagen, die in der Liga eine Klasse über uns spielt. Wir können echt stolz auf die Jungs sein." Diese Statements gaben die Trainer der C1-Jugend der JSG Rengershausen-Oberzwehren direkt nach dem Vorbereitungsspiel gegen die JSG Edermünde ab, das mit 1-0 gewonnen wurde. Gegen den Gruppenligisten konnte während der gesamten Spielzeit kein Klassenunterschied festgestellt werden. Dank einer souveränen Viererkette in der Abwehr, die von Kapitän Hannes organisiert wurde und einem kompakten Mittelfeld um Leon und Tim konnten die schnellen Stürmer der Rengershäuser immer wieder in Szene gesetzt werden.
Einer dieser Angriffe führte zum einzigen Treffer des Spiels, der von Alan erzielt wurde. Nach dem Seitenwechsel verstärkte der Gastgeber auf dem Sportplatz in Brunslar seine Bemühungen, den Ausgleich zu erzielen. Doch das von Oliver Greiner und seinem Trainerteam sehr gut eingestellte Team verteidigte geschickt und hätte bei besser Chancenausnutzung noch den einen oder anderen Treffer erzielen können. Ein verdienter Sieg gegen einen eine Klasse höher spielenden Verein, der von zahlreichen mitgereisten Fans bejubelt wurde und der zeigt, dass das Team auf dem richtigen Weg ist.
Folgende Spieler kamen zum Einsatz: Nils und Chris im Tor, Gleb, Shahin, Alan, Luca, Moritz, Nikita, Tim, Hannes, Tyrone, Gianni, Amad, Leon, Julius und Noah.
Nachgetragen muss noch ein Sieg im Testspiel in Rengershausen vom 12.Juli gegen die SG Ahnatal. In einem einseitigen Spiel hieß es am Ende 8-0 für die JSG Rengershausen-Oberzwehren. Während der Sommerferien findet das Training in den ersten beiden Ferienwochen wie gewohnt statt, bevor eine dreiwöchige Pause beginnt

Information Bilder

Bitte beachten Sie bei der Online-Datenübermittlung für die Baunataler Nachrichten, dass Ihre Bilder die erforderliche Qualität aufweisen. Die Bilder sollten bei einer Breite von 10 cm eine Auflösung von 300 dpi haben. **Bilder die nicht die erforderlichen Parameter aufweisen, bleiben ohne Benachrichtigung unberücksichtigt.**
Wir bitten um Ihr Verständnis. *Redaktion Baunataler Nachrichten*

Handball

GSV Handball

Die männliche C2 dankt Ihrem Sponsor EFM Management AG

Die GSV Eintracht Baunatal Handball Jugendabteilung - besonders die mC2 Bad Boys - sagen ein herzliches Dankeschön für die großzügige Spende von der EFM Management AG.
Die Spende hilft unseren Jungs einen beachtlichen Schritt weiter für die Neuanschaffung von neuem Trainingsequipement.
Die Verbundenheit der EFM Management AG zum Handball kommt nicht von ungefähr, denn der Vorstand der Bauträgergesellschaft Karl-Heinz Reinhardt war selbst Bundesligaspieler beim TV Eitra. Damit nicht genug, die ganze Familie Reinhardt ist mit dem Handball verwurzelt, beide Söhne Fynn und Lasse sind sehr talentiert und spielen bereits in der 3. Liga beim heimischen GSV Eintracht Baunatal.
Herr André J. Skottke-Kaiser Prokurist und Aktionär von EFM Managment AG erzählte uns, mit welcher Leidenschaft und Begeisterung die EFM Immobilienprojekte entwickelt und realisiert. Allein in unserer Region hat die Bauträgergesellschaft ca. 20 Wohnungsbauobjekte erschaffen!
Deshalb freut es uns umso mehr, dass die großzügige Unterstützung an uns geht! DANKE!

Die mC2 dankt ihrem Sponsor, hier mit Karl-Heinz Reinhardt

Fitness

Präventions- und Rehasportverein Baunatal e.V.

Stettiner Straße 4, 34225 Baunatal

Abteilung Fitness

Neustart des Kursprogramms beim Präventions- und Rehasportverein Baunatal e.V.

Raus aus dem Alltag...ran an die Bewegung!

Für Sie haben wir ein abwechslungsreiches Programm mit vielfältigen Formen von Gruppenkursen zusammengestellt. Egal ob Sie Kraft oder Ausdauer trainieren möchten, wir haben für jeden Geschmack etwas dabei.

Bitte melden Sie sich vorab zu dem gewünschten Kurs über unsere Internetseite oder per Telefon 05601-960599 an.

Montag
17:30 Uhr – 18:00 Uhr Six Pack
18:00 Uhr – 19:00 Uhr Indoor Cycling
19:30 Uhr – 20:30 Uhr Iron System

Dienstag
18:00 Uhr – 19:00 Uhr Zirkel-Training
19:10 Uhr – 20:10 Uhr Body-Workout

Mittwoch
18:00 Uhr – 18:45 Uhr Functional Training
18:00 Uhr – 19:00 Uhr Indoor Cycling
19:00 Uhr – 20:00 Uhr Rückenfit
19:00 Uhr – 20:15 Uhr Yoga
19:15 Uhr – 20:15 Uhr Iron System

Donnerstag
18:00 Uhr – 18:45 Uhr Sling-Zirkel
19:00 Uhr – 20:00 Uhr Zumba
19:00 Uhr – 20:15 Uhr Yoga

Bei Fragen und Anregungen melden Sie sich gern persönlich, schreiben Sie uns eine Mail an info@rehasport-baunatal.de oder telefonisch unter 05601-960599. www.rehasport-baunatal.de

KSV Baunatal

Aktuelle Neuigkeiten aus der Abteilung Fitness/Kurse

An dieser Stelle finden Interessierte aktuelle Informationen zum Fitness- und Kursangebot der KSV Sportwelt.

Inspiration Sunday 01. August 2021
Wo: am Baunsberg Sportplatz (Altenritter Str. 45, 34225 Baunatal)
Starte mit dem **HNA Yogasommer** in den Sonntag, lass Dir von Sebastian die brasilianische Kampfkunst **Capoeira** vorstellen - oder mach direkt mit und erlebe in **2 Masterclasses** beim Workout Inspiration Day mit Sarah einen **„Functional Flow"** und ein abwechslungsreiches **Intervalltraining**!
Wann:
09:30 - 10:30 Uhr HNA Yogasommer (kostenlos)
10:30 - 11:00 Uhr Capoeira Show und Mitmachangebot mit Sebastian (kostenlos)
11:00 - 13:15 Uhr Workout Inspiritation Day (2 Masterclasses) mit Sarah (10,00 €)

Die Buchungslinks zu unserem Inspiration Sunday, finden Interessierte auf www.ksv-baunatal.de

Inspiration Day am Baunsberg-Sportplatz

Dance Aerobic & Hula Hoop Workout
Neue Kursformate starten mit Sarah Rose ab dem 3. August 2021

Dance – Aerobic
In diesem Kurs wird die klassische Aerobic zu moderner Dance-Aerobic. Erlebe jede Woche eine neu aufgebaute und in Blöcke unterteilte Choreografie, die in einem performance-final endet. Geeignet für jedes Tanzlevel.
dienstags, 19:00 Uhr in der KSV Sportwelt

Hula Hoop Workout
Bist du schon im Hula-Fieber?
Perfekt, denn in diesem Kurs dreht sich alles um dich und deinen Reifen. Wir kombinieren das Hulern mit Workout-Elementen und schaffen so ein ganz neues Groupfitness-Erlebnis.
dienstags, 19:50 Uhr in der KSV Sportwelt

HOOPin® fitness
Grenzenloser Spaß – HOOPin ist für alle da!
In diesem Kurs werden verschiedene Techniken des Reifenschwingens (um die Taille, Hüfte und um den Körper) vermittelt.Ob jung, ob alt, HOOPin fitness ist in jeder Zielgruppe zu Hause und bietet ein wohldosiertes und effizientes Training für Körper, Geist und Seele. Alle Fitnessbegeisterte profitieren von den positiven Effekten rund um Bauch und Taille, denn der HOOP setzt genau dort an, wo bei den meisten Menschen Problemzonen sind: in der Körpermitte. Durch die sanften, kreisenden und fließenden Bewegungen entsteht dabei ein harmonischer und gelenkschonender Bewegungsfluss, der die gesamte Wirbelsäule mobilisiert und die muskulären Strukturen kräftigt. Die gelenkschonenden Bewegungen und das Abwechseln der Schwungrichtungen sind nicht nur ideal, sondern fördern zudem den Gleichgewichtssinn und die Koordination.
HOOPIN Fitness: immer montags mit Charlotte, ab 2. August 2021, 9:00 Uhr

Aerial Yoga Workout mit Anja Siebert
2 – stündiger Workshop: Sa .,14.08.2021: 09:45-11:45 Uhr
Das Arbeiten mit dem Tuch ist die perfekte Ergänzung zu Yoga am Boden. Aerial Yoga biete die Möglichkeit bestimmte Haltungen in einer vollkommen neuen Form zu erleben. Das Arbeiten an der Flexibilität und das Stärken des Körpers stehen außer den Entspannungsmöglichkeiten im Vordergrund. Aerial Yoga macht Spaß, lädt ein zum Experimentieren, kann sehr anstrengen, fordert und bringt einen manchmal an den Rand seiner Möglichkeiten und Kraft, schult das Vertrauen und die Fähigkeit loszulassen.
Kosten: 16,00 Euro für Mitglieder /20,00 € für Nicht-Mitglieder
Mindestteilnehmerzahl: 9 (davon max. 2 Kombitickets)

Info und Anmeldung für unsere Kurse:
KSV Sportwelt, Altenritter Str.37, 34225 Baunatal, Tel. 0561 570599-0
Email: katrin.eschstruth@ksv-baunatal.de
Onlinebuchungslinks: www.ksv-baunatal.de

Mondscheinyoga
Liebe Yogis, wir freuen uns Euch zwei Termine für den Mondscheinyoga anbieten zu können.
Freitag, 30. Juli 2021, um 21:30 Uhr (60 Minuten)
Freitag, 20. August, um 21:00 Uhr (60 Minuten)

Bitte bringt Euch ein Licht (Teelicht, LED-Lampe, oder ähnliches..) für die schöne Atmosphäre mit!
Kosten: 5,- € (bitte am Tag der Veranstaltung in bar mitbringen)
Buchungslink: www.ksv-baunatal.de

Mondscheinyoga

World Jumping Prävention - Spring dich fit
Dieser Kurs ist besonders für alle geeignet, die ein spannendes und herausforderndes, aber sogleich schonendes Herz-Kreislauf-Training zur Ausdauerschulung suchen. Das Alter und der Trainingszustand sind also dabei nicht so entscheidend! Das gesundheitsorientierte Training auf dem Minitrampolin trainiert vielseitig. Auch das Training der Balance, Koordniation und der aufrechten Körperhaltung sowie Beweglichkeit kommen dabei selbstverständlich nicht zu kurz. Gerade für ältere Teilnehmer ist dieses für die Bewegungssicherheit und Strurzprophylaxe wertvoll.
Die Teilnehmer erlernen die Belastungssteuerung anhand verschiedener Belastungsparameter, um gesundheitlichen Risiken vorzubeugen.
Wer an diesem Einsteigerprogramm Spaß gefunden hat und sich dann fit genug fühlt, kann fortführend gern in einen unser World Jumping Fitness-Kurse einsteigen, um den Trainingserfolg auszubauen.

Termine: 11.8. bis 29.9.21 (8 Einheiten), mittwochs um 19.30 Uhr
Kosten: KSV Mitglieder und bdks- Mitarbeiter:
100,- €/ Nicht-Mitglieder.: 120,- €
Der Kurs ist nach §20 Sozialgesetzbuch bei der Zentralen Prüfstelle für Prävention zertifiziert. Eine anteilmäßige Rückerstattung (in der Regel bis zu 80% der Kurskosten) ist durch Ihre Krankenkasse möglich. Bitte erkundigen Sie sich bei der ihrer Krankenkasse.

ZPP-Kurs-ID: 20190318-1095316
Info und Anmeldung:
katrin.eschstruth@ksv-baunatal.de oder 0561 570599-21

Sommerangebot Fitnessstudio KSV Sportwelt
Sommerferien nutzen und das Fitnessstudio in der KSV Sportwelt testen und sich fit machen.
Teenager Ticket (14-16 Jahre)
Zweimalige Teilnahme pro Woche an unserem Jugendgerätezirkel mit Dennis. Immer mittwochs und freitags um 18:00 Uhr
Sammle deine ersten Erfahrungen im Fitnessstudio und lerne unsere Geräte kennen. Kosten 30,- € für die Sommerferien
Teenager Ticket (16-18 Jahre)
Trainiere nach einer Einweisung durch unsere lizensierten Trainer selbständig in unserem Fitnessstudio oder dem KRAFTWERK- unserer Functional Box. Das Gute, du kannst so oft kommen, wie du möchtest. Buch deine Traininsgzeiten bequem per Buchungsapp von daheim und leg los.
Kosten: 30,- Euro für die Sommerferien.
Sommerticket Fitnessstudio (ab 18 Jahre)
Nutzen Sie den Sommer und lernen unser Fitnessstudio kennen. Lassen SIe sich von einem unserer lizensierten Trainer ihren persönlichen Trainingsplan erstellen und tun etwas Gutes f+ür Ihre Fitness und Gesundheit. Gerne unterstützen wir Sie dabei. Nach einer EInweisung werden Sie für unsere Buchungsapp freigeschaltet und können Ihr Training entspannt von zuhause aus buchen. Kosten 50,-€
Sie möchten lieber Kurse machen. Schnuppern Sie doch einfach live vor Ort oder online bequem aus dem eigenen Wohnzimmer.
Alle Infos zu den Kursen und usnerem Studio, finden Sie auf www.ksv-baunatal.de. Ihren EInstiegstermin, können SIe per Mail (fitness@ksv-baunatal.de) oder telefonisch unter 0561/570599-0 buchen.
Wir freuen uns auf Sie!

Ju-Jutsu

ASV Baunatal

Mit Selbstsicherheit durchs Leben.

Jetzt Probetraining vereinbaren. Kampfsport ist nicht bloß Treten und Schlagen, sondern das Vermitteln von Werten, Kompetenzen und Sicherheit.

Eine gute Ausbildung bei uns...
– vermittelt Werte für das spätere Leben
– verhilft zu körperlicher Fitness: Koordination, Kraft, Ausdauer
– fördert die Konzentration und Aufmerksamkeit
– bereitet auf die Schule vor
– kanalisiert Stress und Aggressionen
–gibt Ihrem Kind die Möglichkeit der Selbstverteidigung
– verleiht mehr Selbstvertrauen und Durchsetzungsvermögen
– vermittelt Selbstwertgefühle durch Erfolgserlebnisse
– verleiht Respekt, Disziplin und führt zu positivem Auftreten
– bringt viel Spaß am Sport
– 10 Argumente, die für Erfolg im Leben sprechen!

Der Wille gestaltet den Menschen, zum Erfolg braucht er jedoch Mut und Ausdauer. (Bruce Lee)

Du hast Interesse am Ju-Jutsu? Worauf wartest Du noch? Wir sind auch in den Sommerferien für Dich da.

Weitere Informationen unter:
Alliance Sportverein Baunatal / Großenritte in der Hamburger Str. 20:
Heidi Hoffmann (3. Dan Ju-Jutsu) & Andreas Winkel (5. Dan Ju-Jutsu)
Tel.: 0163 77777 01
Mail: asv-baunatal@gmx.de, Homepage: www.asv-baunatal.de

Marathon

KSV Baunatal

Worldwide EAM Kassel Marathon Cup, Lauf 1, 23.-25.07.2021

Auch in diesem Jahr wird der EAM Kassel Marathon, wie schon im Vorjahr, pandemiebedingt nicht stattfinden. Stattdessen wird erneut der „Worldwide EAM Kassel Marathon Cup" angeboten, bei dem in einer dreiteiligen Serie die Teilnehmerinnen und Teilnehmer ihre Läufe an jedem beliebigen Ort absolvieren und die Ergebnisse melden können.
Am 1. Lauf des Worldwide EAM Kassel Marathon Cups 2021 nahmen 11 Marathonis des KSV Baunatal im Rahmen ihres sonntäglichen Laufs teil. Der wurde von den meisten in Grifte gestartet, wo die Laufgruppe zum Training zusammenkam. Gelaufen wurde auf der gewohnt flachen Strecke entlang der Fulda in Richtung Kassel und zurück. Für den Cup mussten 10 km gelaufen werden.
Einige waren länger unterwegs, sie liefen die Halbmarathon-Distanz, wiederum andere sogar 25 km oder mehr.

Nach der Rückkehr gab es zur Erfrischung alkoholfreies Bier und Wasser.

Ergebnisse 10 km (201 TN):

Guido Wagner	41:10	2. M40
Timo Klenner	52:46	6. M45
Dirk Götte	55:12	17. M50
Reno Walter	56:34	12. M45
Sandra Walter	56:41	3. W40
Monika Giese	59:36	3. W65
Sascha Pflüger	1:05:09	9. M35
Marina Wollrath	1:11:49	5. W60
Norbert Heil	1:17:35	3. M70
Madeleine Pommer	1:22:59	13. W40
Michaela Feitag	1:26:00	9. W50

Ergebnis 34 km:
Dirk Götte 3:30:11

Die Marathongruppe, nach dem Sonntagslauf zurück in Grifte

Rehasport

KSV Baunatal

KSV Baunatal e.V. - **Reha-Sport-Abteilung**
Altenritter Straße 37, 34225 Baunatal
www.reha-sport.ksv-baunatal.de
Mail: reha-sport@ksv-baunatal.de

Unsere Anpsrechpartner im Reha-Sport

Reha-Sport (Orthopädie, Lunge, Neurologie, Gefäßsport und Krebsnachsorge) unter (0171) 6255769, Frau Tanja Werner

Herzsport & Reha-Sport PLUS(Orthopädie mit „Zusatzleistung Gerätetraining") unter (0561) 570599-0**,** Frau Katrin Eschstruth

Gern beantwortet Ihnen das Reha-Sport-Team auch Fragen per E-Mail: **reha-sport@ksv-baunatal.de. Alle Reha-Sportgruppen finden durchgängig, auch in den Sommerferien, statt.**

NEU: Reha-Sport - Seele in Balance

Kostenfreier Schnuppertermin sowohl Online als auch vor Ort in der KSV SPORTWELT am Donnerstag, 29.7.2021, 18.00 Uhr
Buchung möglich über die Homepage: https://www.ksv-baunatal.de/Reha-Sport/Gruppen/Psychiatrie
Für wen eignet sich das Angebot?
Ganz nach dem Motto „Gemeinsam statt einsam" trainieren wir hier Körper, Geist und Seele – und das ganz ohne Leistungsdruck. Innerhalb dieser Reha-Sport-Gruppe möchten wir allen psychisch belasteten Menschen (z.B. mit Depressionen, Zwangs-/Essstörungen, Angst-/Panikstörungen, Borderlinestörungen, ADHS, Abhängigkeitserkrankungen) die Möglichkeit bieten, gemeinsam mit weiteren Betroffenen ein abwechslungsreiches und gesundheitsförderndes Bewegungsangebot durchzuführen. Die Stundeninhalte variieren regelmäßig. Allgemeine Bewegungsübungen sowie Übungen aus den Bereichen Bewegungstherapie, Achtsamkeit und Entspannung bilden das Fundament dieses Angebotes. Dabei steht der Spaß am gemeinsamen Tun im Vordergrund.

Ziele:
Verbesserung des allgemeinen Wohlbefindens
Steigerung des Selbstwertgefühls
Förderung der Körperwahrnehmung
Abbau von Ängsten und Spannungsgefühlen
Förderung des Gemeinschaftsgefühls

Wie kann ich am Kurs „Seele in Balance" teilnehmen?
Teilnehmen können Menschen mit psychischen Erkran[1]kungen, die von ihrem zuständigen Fach- bzw. Hausarzt eine Reha-Sport-Verordnung (Formular 56 „Antrag auf Kostenübernahme für Rehabilitationssport") mit entsprechender Diagnose ausgestellt bekommen. Diese Verordnung muss anschließend von der Krankenkasse genehmigt werden.

Information und Beratung: Katrin Eschstruth
T.: 0561 570599-21 | Fax: 0561 570599-14
E-Mail: reha-sport@ksv-baunatal.de
Weitere Infos: www.ksv-baunatal.de/Reha-Sport

Präventions- und Rehasportverein Baunatal e.V.

Stettiner Straße 4, 34225 Baunatal

Rehasport

JETZT NEU

Rehasport für Diabetiker

Wollen Sie Ihren Blutzuckerspiegel senken, Ihren Stoffwechsel verbessern, Spätfolgen und Risikofaktoren vorbeugen?
Körperliche Bewegung und Sport sind als Säulen der Diabetestherapie bekannt. Körperliche Aktivität beeinflusst Diabetes günstig, sie reduziert den Blutzuckerspiegel, schützt vor hohem Blutdruck, beugt Herzinfarkt und Schlaganfall vor. Durch regelmäßige Bewegung, erreichen wir eine Senkung des Hba1C.

Wir beraten Sie gern und informieren über weitere Möglichkeiten!

Christian

Bei uns findet der Rehasport live statt.

Und so funktioniert´s:
- Ihr Arzt stellt Ihnen eine Verordnung für Rehasport aus
- Sie reichen die Verordnung bei Ihrer Krankenkasse ein und diese genehmigt sie
- Unter der Nummer 05601-87211 vereinbaren Sie telefonisch einen Beratungstermin bei uns
- In einem persönlichen Beratungsgespräch werden Ihre Defizite besprochen und dann werden Sie in eine feste Reha-sportgruppe eingeteilt.

Ihre Gesundheit liegt uns am Herzen!
Bei uns findet der Rehasport unter den vorgegebenen Hygienemaßnahmen regelmäßig statt. Wir sind für Sie da!
Bleiben Sie gesund!

Wir beraten Sie gerne im Sport- und Gesundheitszentrum Umbach!

Beratungszeiten:
Montag: 11–12 Uhr. Dienstag: 11–12 Uhr und 15–16 Uhr
Mittwoch: 18–19 Uhr. Donnerstag: 11–12 Uhr u. 15–16 Uhr
Telefonische Terminvereinbarung unter 05601-87211
Ansprechpartnerin: Denise Engelbrecht
Kommen Sie vorbei! Wir freuen uns auf Sie. Bei Fragen und Anregungen melden Sie sich gern persönlich, schreiben Sie uns eine Mail an info@rehasport-baunatal.de oder telefonisch unter 05601-960599.

Schach

Schachklub Baunatal 1963 e.V.

Schachaufgabe

Mit welchem Zug kann Weiß seinen Gegner zur Aufgabe „überreden"?

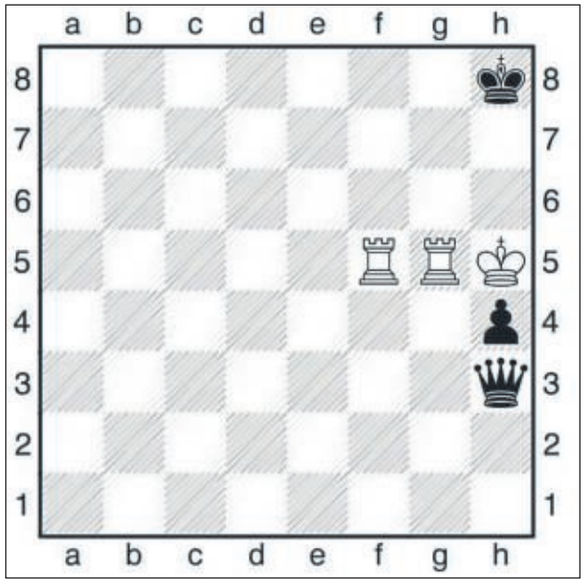

(Die Lösung finden sie weiter unten.)

Wiederbeginn Vereinsabende

Nach gut 16 Monaten Zwangspause (die Corona-bedingten Auswirkungen dürfte jeder in den unterschiedlichsten Bereichen gespürt haben) fand zum ersten Mal wieder ein Vereinsabend statt. Nach etlichen Gesprächen von unserem Vereinsvorsitzenden Jörn Hödtke mit verschiedenen Ämtern und Stellen der Stadt Baunatal (immerhin stellt die Stadt Baunatal unter anderem die Räumlichkeiten im Vereinshaus Altenritte zur Verfügung) konnte am letzten Freitag also das Vereinsleben wieder starten. Begonnen wurde mit freien Spielen der anwesenden Schachliebhaber in der für Schachspieler üblichen freundschaftlichen Atmosphäre, dies umso mehr, da man sich seit langer Zeit endlich wieder einmal am Brett gegenüber sitzen konnte. Im Anschluss daran fand ein freies (also nicht in eine Jahreswertung eingehendes) Blitzturnier statt.
P. S.: Auch wenn hier nur die männliche Form verwendet wurde (dies liegt ausschließlich daran, dass keine Damen anwesend waren), Schach ist generell geschlechtsneutral, beim Schach ist jede Person (m/w/d) herzlich willkommen.

Freies Blitzturnier

Als Programmpunkt des Abends gab es für die Interessierten ein freies Blitzturnier. Dabei wurde statt den ansonsten bei uns üblichen 5-Minuten-Blitzpartien die Bedenkzeit auf 10 Minuten pro Partie erhöht..
Den ersten Platz konnten sich Jürgen Flörke und Jörn Hödtke (beide 4 Punkte) teilen, gefolgt von Bodo Wuttke (2,5), Winfried Kirsch und Zvonimir Radnic (beide 2) und Willi Kirsch (0,5).

Nächste Vereinsabende

Freitag, der 30.07. ab 18:30 freies Spielen, ab 20:00 Blitzschachturnier (5min pro Spieler und Partie) sowie freies Spielen
Freitag, der 06.08. ab 18:30 freies Spielen, ab 20:00 960er-Schachturnier (die Grundstellung wird ausgelost) sowie freies Spielen Die weiteren Termine stehen auch auf unserer Homepage: http://www.**schachbaunatal.de**
Wir treffen uns und spielen im Vereinshaus Altenritte, Ritter Straße 1, 34225 Baunatal. Jede und jeder ist bei uns gerne gesehen. Schach ist eine der wenigen Sportarten, bei der das Alter und das Geschlecht keine Rolle spielt. Sie können (noch) kein Schach? Kein Problem, bei uns können sie das „königliche Spiel" lernen. Bei Fragen oder Anregungen können Sie gerne Kontakt mit unserem 1. Vorsitzenden Jörn Hödtke aufnehmen. (Tel.: 0173 2945001)

Lösung der Schachaufgabe

54. Tf6 und Schwarz gab auf. Gegen die Mattdrohung Th6# hilft nur ein Damenopfer: 54... Dd7 55.Th6+ Dh7 56.Txh7+ Kxh7 aber das wollte Schwarz sich nicht zeigen lassen, es sind nur noch sieben einfache Züge zum Matt
(Kahlert - Raykhman, Schwäbisch Hall - Norden, 11.03.2018)
Haben Sie Fragen zu dieser oder anderen Stellungen? Stellen Sie diese doch am nächsten Vereinsabend
Lust auf Schach - wir freuen uns auf Ihr Kommen am Freitag!

Schützen

SSV Baunatal

Erfolgreiche Sommer-Biathlon Qualifikation

Beim Quali-Wettkampf für die deutsche Meisterschaft in Jagdhaus traten mit Nicholas und Julian Krimmel zwei unserer Sommerbiathleten an.

Im klassischen Sprint kamen unsere Schützen mit 19:45 min. Bzw. 20:14 min knapp 4 Minuten hinter den dem Marc Andree Sippel vom SV Stärklos auf Platz 4 (Julian Krimmel) und 6 (Nicholas Krimmel) ins Ziel.

Herzlichen Glückwunsch senden wir an Julian Krimmel, der beim zweiten Wettkampf des Tages den ersten Platz belegt. Durch eine starke Leistung konnte er beim Target-Sprint (3x400 m) mit knappen 2 / 10tel Sekunden den Wettkampf für sich entscheiden. Knapp hinter ihm und mit gut einer Minute Versatz doch etwas erreicht Nicholas einen guten 6ten Platz.

Erfolgreiche und Glückliche Biathleten von links: Nicholas Krimmel, Marc Andree Sippel und Julian Krimmel.

Tennis

SGT Baunatal

Hessische Meisterschaften Tennis – Jüngsten 2021 in Darmstadt - Nachlese

Auch wenn es schon über eine Woche her ist, so verdient unser Nachwuchs es doch, nochmals erwähnt zu werden. Unser Davin Schrauf spielte sich in der U10 m ins Achtelfinale und unterlag dort erst dem späteren hessischen Meister in dieser Alterklasse. Eine tolle Leistung, wir werden sicher noch mehr von Dir hören!

Kasseler Blau-Weiss LK-Tagesturnier

In ihrer Gruppe (Damen) erspielte sich Maria Arnold den 1. Platz - herzlichen Glückwunsch!

Davin Schrauf, U10 m, Achtelfinale hess. Meisterschaften

Maria Arnold, 1. Platz in ihrer Gruppe

Turnen

GSV Eintracht Baunatal

Augustwanderung

Am Sonntag, den 08.08.2021, treffen sich die Wanderfreudigen der GSV Turnabteilung, um 10:00 Uhr, mit Pkw auf dem Großenritter Dorfplatz. In Fahrgemeinschaften wird Edermünde Grifte angesteuert. Von dort startet die Wanderung nach Haldorf, wo gegen 12:30 Uhr zum Mittagessen im Gasthaus Hühne eingekehrt wird. Impfnachweise oder Test sollten mitgebracht werden.

Fragen zum Ablauf beantworten die Ausrichter A. und K. Weber
Tel. 05601/87918 gerne.

Sommerturnfotos

Diese Woche stehen unsere GSV Turnerinnen Anna und Amy über Kopf. Amy zeigt euch einen schönen Handstand in den Abendstunden und Anna turnt unter schwierigsten Bedingungen auf den Stand-Up-Paddle Board.
Wenn auch du ein schönes Sommerturnfoto hast, schick es an Krieger@turnen-baunatal.de

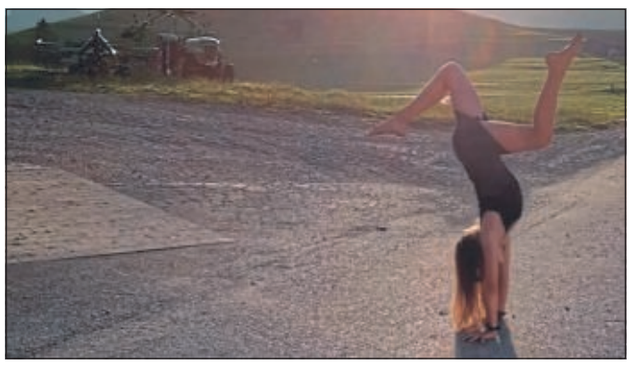

Sonstiges

Kindersport KSV Baunatal

Neuigkeiten Kindersportschule (KiSS) des KSV Baunatal

Liebe KiSS-Kinder und KiSS-Eltern, die Sommerferien stehen vor der Tür und damit viel Zeit für Sport, Spiel und Spaß.

Aufgrund der langen coronabedingten Ausfallzeiten werden wir in diesem Jahr viele Angebote aus den Bereichen Parcour, Karate, Ballet, Kinderturnen und Fußball in den Ferien weiterlaufen lassen.

Die Angebote könnt ihr nach wie vor über Yolawo auf unserer Homepage buchen.

https://www.ksv-baunatal.de/Kinder/Kindersportschule

World jumping kids

Jump for Fun

Kinder zur Bewegung animieren und in Spiel und Sport zu motivieren ist eine sehr mitreißende Aufgabe. Wir haben ein einzigartiges KIDS-Programm entwickelt, das unter methodisch-didaktischen Gesichtspunkten und basierend auf der Labanschen Bewegungslehre aufgebaut ist. Hauptziele der KIDS-Class: Die Erhaltung und Förderung der kindlichen Phantasien und Kreativität; die Erhaltung des natürlichen Bewegungsdrangs und die Förderung der Bewegungsvielfalt; Übung der Balance, Haltung, Rhythmik und Verbesserung der Kondition und der Muskulatur.
Infos und Anmeldung bei Katrin Eschstruth unter katrin.eschstruth@ksv-baunatal.de oder unter 0561 - 570 599 - 21
Online-Einbuchung für Teilnehmer und Schnupperkinder: https://widgets.yolawo.de/offers/6061df7ae8a9d712adbc9435?t=1624984508038

Neue Gruppe Fußball-KiSS
Ab Mittwoch, den 21.07 startet eine neue Gruppe der Fußball-KiSS. Mitmachen können kleine Kicker, ab 4 Jahre. Immer mittwochs um 16 Uhr geht es auf dem Kunstrasen des Baunataler Parkstadions los.

Anmeldungen über:
https://www.ksv-baunatal.de/Kinder/Kindersportschule/Fussball-Kiss
Wir freuen uns auf Euch.

Sport und Spaß

World Jumping Kids

BAUNATALER NACHRICHTEN

Gezielt planen – mit Erfolg werben

Wir beraten Sie gerne bei der Planung und Durchführung Ihrer Werbemaßnahmen in den Baunataler Nachrichten.

Ihr Ansprechpartner:
Sascha Bierschenk
Telefon 0561 203-1588
Fax 0561 203-2269
E-Mail: sascha.bierschenk@hna.de

Haben Sie Fragen zu redaktionellen Abläufen?

So erreichen Sie uns:

Telefon: 05 61 / 2 03-**13 62**
E-Mail: gemeindeblatt@hna.de

Stellenangebot

„Als Rentner bin ich seit fünf Jahren für die EAM tätig. Dabei macht mir die Arbeit mit meinem eigenen Team und der Kontakt zu anderen Menschen jeden Tag aufs Neue großen Spaß. Ich hätte nie gedacht, dass der Vertrieb von Energie so spannend und abwechslungsreich sein kann." - Dirk Hartmann, EAM-Vertriebspartner

Für den Vertrieb von Energieprodukten unseres Kunden EAM Energie GmbH suchen wir einen

Kundenberater im Außendienst (m/w/d)

Es erwarten Sie folgende Aufgaben:
- Neukundenakquise
- Betreuung der Bestandskunden
- Direktwerbung

Habe ich Ihr Interesse geweckt? Dann bewerben Sie sich bei ICS Energie GmbH, Pfaffenstraße 23, 74078 Heilbronn

Am besten direkt per E-Mail an:
dirk.hartmann.kassel@arcor.de

Bei Rückfragen rufen Sie mich einfach an:
Tel. 0160 903 457 09

Wir freuen uns auf Sie!

ICSenergie

Stellenangebot

Wir suchen Sie!

Pflegefachkräfte

(m/w/d)

zum nächstmöglichen Zeitpunkt

für das **Seniorenwohn- und Pflegezentrum Haus Elgershausen** in **Schauenburg** gesucht. Unser Haus verfügt insgesamt über 77 stationäre Pflegeplätze in 3 Wohnbereichen.

Wir suchen engagierte Personen, die eine neue Herausforderung suchen und dabei über die notwendige fachliche und persönliche Qualifikation verfügen. Offenes und positives Auftreten gegenüber Bewohnern, Angehörigen und Mitarbeitern sind für Sie selbstverständlich, ebenso verantwortungsvolles Arbeiten.

Wir bieten ein attraktives Einstiegsgehalt von 3.053,48 € bei Vollzeit.

Bei Interesse richten Sie Ihre Bewerbung mit den üblichen Unterlagen, gerne auch per E-Mail, an:

Internationales Bildungs- und Sozialwerk
Seniorenwohn- und Pflegezentrum Haus Elgershausen
Udo-Fischer-Straße 1, 34270 Schauenburg
Tel. 05601 968670, E-Mail: schauenburg@int-bsw.de

Immobilien

Immobilienmakler BAUNATAL

die 5 ImmoAgentur GmbH

Bewertung · Beratung · Verkauf

34225 Baunatal - Kirchbaunaer Str. 5
www.die5immoagentur.de
0561.503346-25

Konrad Rudolph GmbH – Über 125 Jahre

- Dacheindeckungen
- Wärmedämmarbeiten
- Bauklempnerei
- Fassadenbekleidung
- Flachdachabdichtung
- Dachreparaturen

34270 Schauenburg · Tel. 05601 925210
E-Mail: info@konrad-rudolph-gmbh.de
www.konrad-rudolph-gmbh.de

Pizza online bestellen:
www.sisarol.de

Charly's

Öffnungszeiten:
Mo.–Fr.: 9.00–13.00 Uhr und 15.00–18.00 Uhr
Samstag: 9.00–13.30 Uhr

Charly's Angebote

Angebote vom 28. Juli–07. August 2021

Veltins Pilsener
24 x 0,33 l/20 x 0,5 l — 12,00 €
Verlosung Veltins Tischgrill

Coca-Cola
versch. Sorten, 20 x 0,4 l — 12,00 €

2 Kisten Caldener Sprudel/Medium/Sanft
12 x 0,7 l — 7,00 €
Gratis: 1 Kühltasche

Angebote nur im Geschäft erhältlich. Alle Preise zzgl. Pfand.
Rostocker Straße 18 • 34225 Baunatal-Großenritte (Gewerbegebiet)
Telefon 05601 87165 • E-Mail: info@charlys-getraenkemarkt.de

Wir kaufen
Wohnmobile + Wohnwagen
03944-36160
www.wm-aw.de
Wohnmobil-Center Am Wasserturm Fa.

Baunataler Nachrichten
Erfolgreich vor Ort werben.

c.a.r.o

30% auf Alles!

Wir brauchen Platz für die neue Kollektion!

Marktplatz 7
Baunatal EKZ

SKRIBO Sandra's Schreibwaren www.skribo.com

KAMPSTRASSE 10 | BAUNATAL-GROSSENRITTE
TEL. 05601 87254

* Bis 4. 9. 2021. Ausgenommen sind Lotto, Tabak, Zeitschriften und Prepaidprodukte.

Charly's

Öffnungszeiten:
Mo.–Fr.: 9:00–13:00 Uhr und 15:00–18:00 Uhr
Samstag: 9:00–13:30 Uhr

Charly's Angebote

Angebote vom 28. Juli bis 7. August 2021

Hütt Love Bier
24 x 0,33 l — 10,00 €

Hütt Weizenbrause Zitrone
24 x 0,33 l — 10,00 €

5 € je verkaufte Kiste spenden wir an die Flutopfer

Angebote nur im Geschäft erhältlich. Alle Preise zzgl. Pfand.
Rostocker Straße 18 • 34225 Baunatal-Großenritte (Gewerbegebiet)
Telefon 05601 87165 • E-Mail: info@charlys-getraenkemarkt.de

www.hna-gemeindeportal.de

Auf der Internetseite **www.hna-gemeinde-portal.de** stellen wir Ihnen die aktuellen **Baunataler Nachrichten online** zur Verfügung.

Sie können bequem nach Vereinsartikeln suchen, Berichte nachlesen oder die komplette Ausgabe (auch ältere Ausgaben) als PDF-Datei downloaden und archivieren.

BAUNATALER NACHRICHTEN

Tolle Sommeraktionen bis 31. August 2021

Bleiben Sie gesund!

PAYBACK

DERMASENCE
MEDIZINISCHE HAUTPFLEGE
Gesunde Haut mit System!

* sehr verträglich und hoch wirksam
* von Dermatolog:innen empfohlen
* bei uns erhältlich

15% Rabatt auf alle Produkte von Dermasence

NUXE PARIS

Pures Vergnügen
Sommeraktion

20% Rabatt auf alle Nuxe-Produkte

Aktionszeitraum: 1. Juli bis 31. August 2021

Digitales Impfzertifikat bei uns erstellen lassen!

Dazu wird benötigt:
Impfbescheinigung und Personalausweis

Auch für Genesene

LANDGRAF-KARL APOTHEKE

Landgraf-Karl-Apotheke
Angela Müller-Rebstein e.K.
City-Center, Bhf. Wilhelmshöhe
Landgraf-Karl-Str.1 · 34131 Kassel · Telefon: 05 61 / 31 58 68
www.landgraf-karl-apotheke.de
Mo.–Fr. 7.30–19.30 Uhr · Sa. 8.30–16.00 Uhr
Jeden 1. Sonntag von 13.00–17.00 Uhr geöffnet

ENGEL APOTHEKE AM RATHAUS

Engel Apotheke
Dr. rer. nat. Jürgen Müller-Rebstein e.K.
Obere Königsstr. 21 · 34117 Kassel · Telefon: 05 61 / 1 57 07
www.engel-apotheke-kassel.de
Mo.–Fr. 8.00–20.00 Uhr · Sa. 9.00–18.00 Uhr

APOTHEKE IM RATIO

Apotheke im Ratio
Dr. rer. nat. Jürgen Müller-Rebstein e.K.
Fuldastr. 1–5 · 34225 Baunatal · Telefon: 0 56 65 / 4 04 07 02
www.apotheke-im-ratioland.de
Mo.–Sa. 9.00–20.00 Uhr

Suche Flachdach- und Garagenabdichtungsarbeiten, Fliesen-,Trockenbau- und Renovierungsarbeiten
Fa. Türel Özcan
05601 4892 oder 0171 1942562

Waschmaschinen, Herde, Trockner, usw. **NEUGERÄTE als B-Ware** oder **GEBRAUCHTE**, Fa. TM-Store, Zur Tintenmühle 3, 34466 Wolfhagen-Ippinghausen, Tel.: 05692 - 9939472, Mo-Fr 10-18 Uhr, Sa 09-14 Uhr, **WWW.TM-STORE.DE**

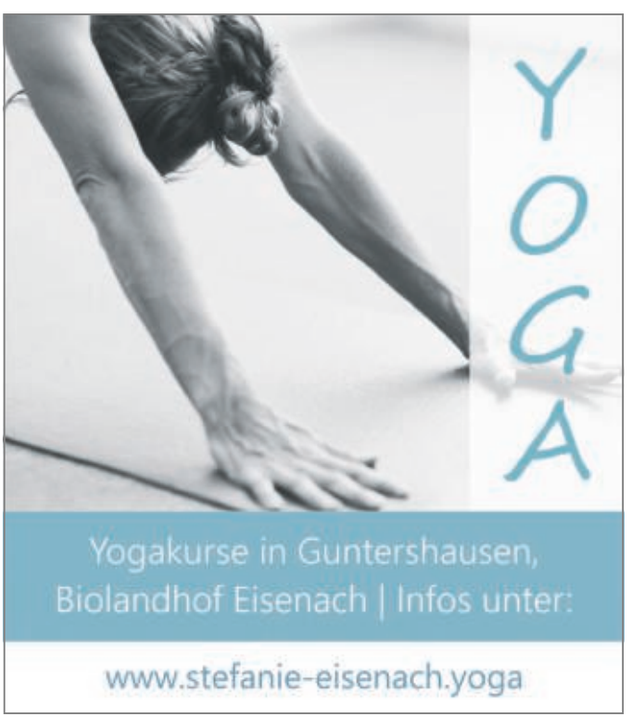

FRIEDRICH
Schauenburger Fahrdienst
0 56 01 - 13 43
KRANKENFAHRTEN + TAXI
Friedrich Schauenburger Fahrdienst GmbH
Korbacher Straße 515 · 34270 Schauenburg
info@friedrich-fahrdienst.de · www.friedrich-fahrdienst.de

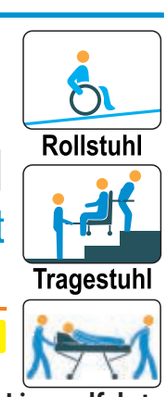

Stellenangebot

Zusteller gesucht

Wir suchen zuverlässige und flexible Mitarbeiter für die wöchentliche Verteilung der „Baunataler Nachrichten“ in:

Großenritte

Bewerbungen bitte telefonisch an VTS Kassel-Ost GmbH
Telefon 0561 941107