BEACHTEN SIE DIE HEUTIGE BEILAGE:
Lebendiges Baunatal
Wirtschaft • Leben • Sport • Kultur

BAUNATAL NACHRICHTEN

Wochenzeitung der Stadt Baunatal

Jahrgang 58 | Mittwoch, 28. September 2022 | Nr. 39

Kita Birkenallee feiert 50. Jubiläum

Buntes Fest mit vielen Gästen am Baunsberg

Spielen und lachen, lernen und singen - das ist seit fünf Jahrzehnten das Motto, nach dem die Kinder und Erzieherinnen in der Kindertagesstätte Birkenallee ihren Kita-Alltag gestalten. Im Mittelpunkt stünden dabei immer die Kinder, „sie erfüllen das Haus mit Leben“, betont Kitaleiterin Christina Reubert. Am vergangenem Sonnabend hatte sie auf dem Gelände zahlreiche Gäste begrüßt, die das 50-jährige Kitajubiläum feierten. Auch Bürgermeisterin Manuela Strube gratulierte und hieß die großen und kleinen Besucherinnen und Besucher herzlich willkommen. Darunter waren neben vielen Eltern und Kindern einige ehemalige Kolleginnen, so auch Nicole Mumberg und Sigrid Brethauer, die 2021 nach 16 Jahren die Leitung an Christina Reubert übergeben hatte. Die Leiterin dankte ihrer Vorgängerin sowie allen Beteiligten in der Stadt, die dazu beigetragen hätten, dass sich die Kita im Laufe der Jahre immer weiterentwickelt habe. Ein weiterer Dank galt den Elternbeiräten und der benachbarten Familienbildungsstätte - „wir sind ein Teil der FaBi und das ist sehr schön“, sagte sie.

Die Kinder hatten mit Nicole Mumberg, die zwölf Jahre in der Kita für den Musikbaustein verantwortlich war, ein fröhliches Lied für die Eröffnung einstudiert.

Der Rest des Tages stand ganz im Zeichen des Jubiläums-Festes. Es gab tolle Bastel- und Mitmachangebote für die Kinder, jede Menge Leckereien und als Überraschungsgast schaute Herr Müller mit seiner Gitarre vorbei.

Schwerpunkt Sprach-Kita

Mit 100 Kindern, aufgeteilt in vier Gruppen, war die Kita Birkenallee im September 1972 offiziell eingeweiht worden. Momentan besuchen 110 Mädchen und Jungen die Einrichtung, die in fünf Gruppen von 19 Erzieherinnen und einem Erzieher betreut werden. Der Schwerpunkt in der Kita liegt auf der Sprachförderung. Seit 2016 ist die Einrichtung Teil des Bundesprogramms „Sprach-Kitas“, das am Baunsberg in der Kita Birkenallee und ebenso in der gegenüberliegenden Kita Bornhagen erfolgreich umgesetzt wird. Das Programm läuft Ende des Jahres aus. „Aber es gibt wohl Bestrebungen, dass es danach weitergehen könnte. Das hoffen wir alle sehr“, bemerkte Christina Reubert.

PV-Anlage auf dem Kita-Dach

Pünktlich zum Jubiläum konnte Mitte September eine Photovoltaik-Anlage in Betrieb genommen werden, die nach einem Magistratsbeschluss in Kooperation mit der Bürgerenergie Kassel Söhre eG erfolgreich auf dem Kita-Dach installiert worden ist. Die Anlage hat 24 kWp (Kilowatt-Peak). Erwartet wird eine durchschnittliche Erzeugung von jährlich gut 18.000 kWh, davon verbraucht die Kita Birkenallee etwa 38 Prozent selbst. Der selbsterzeugte Strom stehe der Kita somit klimaneutral zur Verfügung, stellt die städtische Energiebeauftragte Saskia Skaley fest.

RÄDER-WECHSELTAG
Samstag, den 05.11.2022
08.00 – 14.00 Uhr
Nur mit Terminvereinbarung vorab.
34,90 €
Glinicke
Glinicke Automobile Baunatal GmbH & Co. KG
Porschestraße 2–8
34225 Baunatal

Router inkl. Installation
FRITZ!
Fritz!Box ab 199€
Inkl. 30 Minuten Installation
Bei uns 5 Jahre Garantie
ORF
Prinzenstr. 38
Großenritte
05601 97740
www.orf.de
Montag bis Freitag von 9-12:30 und 14-18 Uhr

HELLMUTH IMMOBILIEN
Anita Hellmuth 0172 6521589 | Matthias Hempel 0151 42884151
Habichtswaldstraße 1
34225 Baunatal
www.hellmuth-immobilien.de
Seriös. Kompetent. Erfahren.
Ihre Immobilie in den besten Händen.

Bereitschaftsdienste und Rufnummern

Feuerwehr und Rettungsdienste 112
Polizei 110
Polizeirevier Südwest ..... 05 61 / 9 10 26 20
Notruf-Fax 112
Stadtverwaltung ..... 05 61 / 49 92-0

Rufnummern der freiwilligen Feuerwehr
Zentrales Feuerwehrhaus ..... Tel. 05 61 / 49 92-4 50

Notruf/Überfall
Für die Stadtteile Altenbauna, Altenritte, Rengershausen, Kirchbauna und Großenritte ..... Tel. 110
Für die Stadtteile Hertingshausen und Guntershausen ..... Tel. 05 61 / 91 00

Krankentransport/Rettungsdienst ..... Tel. 05 61 / 1 92 22 oder 112
ASB Regionalverband ..... Tel. 08 00 / 1 92 12 00
Erzbergstraße 18, 34117 Kassel ..... Tel. 05 61 / 72 80 00
– Krankentransport, Behindertenfahrdienst, Sanitätsdienst, Breitenausbildung, Katastrophenschutz, Hausnotruf, Sozialdienst, Essen auf Rädern –

Beratungsstelle Pflege Baunatal, Rembrandstr. 6
Ansprechpartner: Hans-Joachim Botthof ..... Tel. 05 61 / 4 99 21 52

Hilfe für Frauen
Frauenberatungsstelle ..... Tel. 05 61 / 4 91 04 34
Montag – Donnerstag, 9.30 – 12 Uhr
Dienstag + Donnerstag 14 –16 Uhr
Zentraler Mütternotdienst ..... Tel. 0 56 77 / 95 98 12
oder ..... Tel. 0 56 93 / 99 17 80
Frauenhaus ..... Tel. 05 61 / 4 91 01 94

BARKE
Information, Beratung und unterstützende Betreuung für Menschen mit Demenz und deren Angehörige
Ansprechpartnerin: Martina Buntins ..... Tel. 0 56 05 / 94 53 20

Emstaler Verein, Rembrandtstr. 6, Baunatal-Altenbauna
... Sozialpädagogische Familienhilfe ..... Tel. 05 61 / 9 49 92 60
... Tagesstätte ..... Tel. 05 61 / 9 49 92 62
... Betreutes Wohnen ..... Tel. 05 61 / 94 99 03 48

Behindertenbeauftrage des Landkreises Kassel ..... Tel. 05 61 / 10 03-13 71

Johanniter-Unfallhilfe, OV Baunatal
Katastrophenschutz, Sanitätsdiente, Ausbildung
Leuschnerstraße 76, Kassel ..... Tel. 05 61 / 9 40 43-0

Rufnummern bei sonstigen Schäden und Notfällen an öffentlichen Einrichtungen (z. B. Streudienst)
Bauhof ..... Tel. 05 61 / 49 92-3 82 / -3 79
nach Dienstschluss ..... Tel. 01 75 / 5 73 48 28
oder ..... Tel. 01 60 / 90 66 02 72

Bei Störungen im Straßenbeleuchtungsnetz
Produktbereich Stadtwerke ..... Tel. 05 61 / 49 92-4 15
nach Dienstschluss: EnergieNetz Mitte GmbH ..... Tel. 08 00 / 3 41 01 34

EAM – Strom- und Gasversorgung
Service-Center (Mo.–Fr. 8–18 Uhr)... Tel. 08 00 / 32 505 32 (kostenfrei)
E-Mail: info@EnergieNetz-Mitte.de

Entstörungsdienst:
– Gas (tägl. 0–24 Uhr)..... Tel. 08 00 / 34 202 34 (kostenfrei)
– Strom (tägl. 0–24 Uhr) ..... Tel. 08 00 / 34 101 34 (kostenfrei)

Störungen in der Wasserversorgung und Fernwärme
Produktbereich Stadtwerke ..... Tel. 05 61 / 49 92-4 15
nach Dienstschluss ..... Tel. 01 51/ 18 80 51 12

Störungen im Bereich der Abwasserbeseitigung/Kanal
Produktbereich Stadtwerke ..... Tel. 05 61 / 49 92-4 15
nach Dienstschluss ..... Tel. 01 51/ 24 04 09 47

Apotheken-Notdienst

Notdienstplan vom 29. September bis zum 05. Oktober 2022

Die nachstehend aufgeführten Apotheken sind für Baunatal zuständig und am betreffenden Tag von 8.30 Uhr früh an 24 Stunden durchgehend notdienstbereit. Sie können aber auch eine näher gelegene Apotheke aufsuchen. Anschrift und Telefonnummern sind bei Ihrer Hausapotheke angeschlagen. Der behördlich angeordnete aktuelle Notdienst (auch kurzfristige Änderungen) ist unter Tel. 0 18 01 / 55 57 77 93 17 sowie im Internet unter www.apothekerkammer.de („notdienstbereite Apotheken") abzurufen.

29.09.2022 Großenritter Apotheke
Stettiner Straße 5 34225 Baunatal Tel.: 05601/9297690

30.09.2022 Forellen Apotheken Tel.: 0561/582632
Am Bürgerhaus 4 34277 Fuldabrück

01.10.2022 Rathaus Apotheke
Marktplatz 4 34225 Baunatal Tel.: 0561/9495970

02.10.2022 Edder Apotheke
Bahnhofstr. 14 34587 Felsberg Tel.: 05662/94994

03.10.2022 Linden Apotheke
Kasseler Str. 29 34560 Fritzlar Tel.: 05622/915010

04.10.2022 Löwen Apotheke Salfer
Untergasse 19 34281 Gudensberg Tel.: 05603/2241

05.10.2022 Hünstein Apotheke
Elgershäuser Strasse 9 34225 Baunatal Tel.: 05601/8031

Zahnärztlicher Notdienst

Montag–Sonntag .....Tel.: 01 80 / 5 60 70 11
(0,14 Euro/Min. aus dem Festnetz, bei Mobilfunknetz können die Kosten höher ausfallen).

Ärzte-Notdienst

Die ärztliche Bereitschaftsdienstzentrale befindet sich nicht mehr wie bisher in der Wilhelmshöher Allee 67 in Kassel, sondern im Klinikum Kassel, Haus C, Ebene 6 in der Mönchebergstr. 41-43. Dies ist die Anlaufstelle für Patienten die selbst den Notdienst aufsuchen können. Eine Anmeldung ist nicht erforderlich.
Wenn der behandelnde Arzt nicht zu erreichen ist: **Tel. 116 117**
Der Notdienst ist montags, dienstags, donnerstags von 19 – 1 Uhr (nächster Morgen)
mittwochs und freitags von 14 – 1 Uhr (nächster Morgen)
Samstag, Sonntag und an Feiertagen von 7 bis 1 Uhr.

Kinderärztlicher Notdienst

Kinderklinik am Klinikum Kassel, Mönchebergstraße 41-43
Mo., Di., Do., Fr. ..... 19–22 Uhr
Mi. ..... 15–22 Uhr
Sa., So., Feiertage.....9–22 Uhr
Nachts (nach 22 Uhr) und bis zum Beginn der Notdienstsprechzeiten sind alle Ärzte im Krankenhaus Ansprechpartner für Notfälle.
Zu erreichen ist der Kindernotdienst unter ..... Tel. 05 61 / 9 88 66 90

Vermittlungsstelle Kindertagespflege

AWO Familienbildungsstätte
Kasseler Str. 19, 34225 Baunatal-Großenritte
Sprechzeiten: Dienstag 9.30 bis 12 Uhr, Donnerstag 15.30 bis 18 Uhr 05601- 9690045 oder 0151 - 72113906 (Diensthandy)
Anna Becker/Ina Huchtemeier, Kindertagespflege.awo@t-online.de

Renaturierungsarbeiten entlang der Bauna gestartet

Bürgerinformationen zu den Maßnahmen in Altenritte und Hoof

Der Verband für Abwasser und Hochwasserschutz (VAH) setzt in diesem Jahr die Renaturierungsmaßnahmen entlang der Bauna in der Gemeinde Schauenburg und der Stadt Baunatal fort. Seit 2019 widmet sich der Verband mit Unterstützung des Hessischen Umweltministeriums in insgesamt 14 Einzelmaßnahmen der Renaturierung der Bauna in beiden Kommunen. Über die jetzt gestarteten Arbeiten, die vom Bereich des Feuerwehrhauses in Hoof bis oberhalb von Altenritte führen, informierten Vertreter des VAH sowie Christoph Wegener vom Ingenieurbüro AGC Kassel, Erster Stadtrat Daniel Jung und der Schauenburger Bürgermeister Michael Plätzer interessierte Bürgerinnen und Bürger.

In Altenritte wird die Bauna im Bereich der Teichwiesen aufgeweitet. Ziel ist es, weiteren Retentionsraum zu gewinnen. Dabei handelt sich um Flächen, die im Falle eines Hochwasser überflutet werden, um ein zu starkes Ansteigen des Wassers zu verhindern. Des weiteren werden im Rahmen der Maßnahme in Altenritte sogenannte Absturzbauwerke beseitigt.

Durch die Renaturierung der Abschnitte in Hoof und Altenritte sollen Fische und kleinste Wassertiere künftig ungehinderter in der Bauna „wandern“. Ferner werden durch die Aufweitung der Gewässerböschungen zusätzliche Rückhalteräume geschaffen, die dem Bach bei Hochwasser zur Verfügung stehen. Weiterhin entstehen Nebenarme und Flussinseln für Bäume und als potenzielle Lebensräume für Vögel mit Brutplätzen. Zudem entwickelt sich die Eigendynamik des Gewässers durch die Aufweitung besser. Der Wechsel zwischen flachen und steilen Gewässerböschungen entspricht der natürlichen Gewässerstruktur eines Mittelgebirgsbachs wie der Bauna. Die neuen Böschungen werden begrünt., so dass sich mit standortgerechten und aus der Region stammenden Kräutern und Blumen ein naturnaher Bewuchs entwickeln kann.

Der VAH investiert rd. 400.000 Euro in die Vorhaben. 80 Prozent der Gesamtkosten kommen vom Land, die Gemeinde Schauenburg übernimmt ein Drittel, die Stadt Baunatal zwei Drittel der Restkosten. Die Arbeiten dauern voraussichtlich bis Ende Oktober.

Bei den Bürgerinformationen in Hoof und Altenritte wurden die weiteren Renaturierungsarbeiten des VAH vorgestellt.

Renaturierung: Hochwasser- und Umweltschutz

Bei der Renaturierung wird nicht nur der Hochwasserschutz in Baunatal, sondern durch die Wiederherstellung des natürlichen Lebensraumes auch die Gewässerökologie verbessert. Nach Abschluss der Maßnahmen wird die Bauna wieder zu einem natürlichen Lebensraum für fließgewässertypische Tiere und Pflanzen, die sich dort auch wieder ansiedeln sollen. So verwandeln sich monotone Landschaften, die in der Vergangenheit durch menschliche Eingriffe vielerorts geschaffen wurden, zurück in lebendige Biotope.

Der natürliche Hochwasserschutz ist ein weiterer Vorteil der Renaturierung. Durch den Rückbau wird die Fließgeschwindigkeit des Wassers verringert**.** So wird u.a. mit Beseitigung der Sohlabstürze und anstelle dessen mit dem Einrichten von Beckenriegelpässen eine naturnahe Ufergestaltung geschaffen. Die Renaturierungsmaßnahmen sind somit Teil des umfangreichen Hochwasserschutzkonzeptes des Verbandes. Im Jahr 2017 wurde mit der Fertigstellung des Hochwasserrückhaltebeckens Hunsrückstraße der letzte große Baustein umgesetzt.

HOST TOWN

Zweites Treffen des Olympisches Komitees am 29.09., 17 Uhr, Raum 118 (Stadthalle Baunatal)

Im Juni 2023 wird Baunatal als Host Town Gastgeber für die Delegation Dschibuti sein. Das "Host Town Programm" ist ein einzigartiges Projekt, mit dem die internationalen Sporttreibenden in Deutschland willkommen geheißen werden. Somit wird ganz Deutschland Gastgeber der größten inklusiven Sportveranstaltung der Welt, den Special Olympics.

Kommen Sie zum zweiten Treffen und setzen sie sich aktiv für Baunatal und die Inklusion ein und gestalten das Programm als Host Town im Jahr 2023 mit.

Besser zu Fuß zur Schule

Hol– und Bringzonen an Langenberg– und Friedrich-Ebert-Schule

Es gibt viele Gründe, warum Kinder morgens zu Fuß zur Schule gehen sollten anstatt mit dem Auto zu fahren. Nicht nur, dass Bewegung allgemein gesund ist, auch nehmen Kinder, die viel zu Fuß unterwegs sind ihre Umgebung bewusster wahr und lernen, sich selbstständig im Verkehr zu bewegen. Zeitdruck, Hektik, Stau: Für viele Eltern, die ihre Kinder mit dem Auto zur Schule bringen, gehört dies zum Alltag. Wenn Kinder den Weg zur Schule eigenständig zurücklegen, fällt der Stress für Kinder und ihre Eltern weg.

Auch schadet derjenige, der mit dem Auto unterwegs ist, der Umwelt, denn die Motoren stoßen Kohlendioxid aus.

Ein weiterer Grund ist, dass die Verkehrssituation an den Schulen insbesondere am Morgen durch ankommende und abfahrende Fahrzeuge oft unübersichtlich ist. Eltern, die ihre Kinder mit dem Auto zur Schule fahren, gefährden oft nicht nur ihre eigenen Kinder, die teilweise im fließenden Verkehr schnell rausgelassen werden. Sie bringen auch andere Kinder in Gefahr, die zu Fuß oder mit dem Rad zur Schule kommen und dort zwischen die Autos geraten.

Nicht nur der ADAC rät davon ab, Kinder regelmäßig mit dem Auto zur Schule zu bringen. Die Kinder müssen ein eigenständiges Verhalten im Straßenverkehr lernen, betonen die Experten. „Im Elterntaxi erleben sie den Straßenverkehr nur als passiver Verkehrsteilnehmer von der Rückbank des elterlichen Autos“.

Hol- und Bringzonen

Einen Kompromiss, wenn die Kinder doch mal mit dem Auto zur Schule gebracht werden müssen, bieten die Hol- und Bringzonen, die es in Baunatal an der Langenbergschule und der Friedrich-Ebert-Schule gibt. An der Langenbergschule wurden diese durch Initiative des Elternbeirates im Jahr 2017 in Zusammenarbeit von Schule, Elternbeirat, Förderverein, Verkehrsplanerin, Stadt Baunatal, Polizei und ADAC umgesetzt. Rund 300 Meter entfernt befinden sich Parkplätze. Die Schule erreichen die Kinder von diesen Zonen in einem etwa vierminütigen Fußweg, indem sie den gelben Fußstapfen folgen. An der Friedrich-Ebert-Schule befinden sich rund 40 Meter entfernt acht Elternstellplätze. Hier können Eltern senkrecht einparken und beim Ausparken in die andere Richtung zurückfahren. Damit soll vermieden werden, dass Fahrzeuge direkt vor der Schule wenden. Direkt vor der Schule ist der Querungsbereich rot markiert. Dort dürfen Autos weder halten noch parken.

Daheim statt Heim - Selbstbestimmt zu Hause leben

Baunataler Senioren-Aktionstag am „Tag der älteren Generation“, 06.10.2022

Der diesjährige Baunataler Senioren-Aktionstag findet am 6. Oktober zwischen 14.30 und 17.30 Uhr in der Baunataler Diakonie statt. Das beschloss der Senioren -Arbeitskreis-Baunatal während seiner jüngsten Sitzung. Die Veranstaltung wird zum neunten Mal in Zusammenarbeit mit der Leitstelle Älterwerden der Stadt Baunatal am TAG DER ÄLTEREN GENERATION durchgeführt - an dem Tag, der die Mitmenschen auf die Situation der Belange der älteren Generation aufmerksam machen soll. Das Motto lautet „Daheim statt Heim – Selbstbestimmt zu Hause leben“.

Der Senioren-Arbeitskreis (SAK) knüpft damit an den vorangegangenen Aktionstag zum Thema „Älterwerden in dieser Zeit“ an. Franz Müntefering, Bundesvorsitzender der Senioren, hatte dazu ausgeführt: „Älter wird man von alleine, darüber muss man sich keine Gedanke machen. Aber es ist nicht egal, wie wir älter werden.“ Zentrales Thema der Seniorinnen und Senioren dabei ist, möglichst lange eine selbständige Lebensführung beibehalten zu können, sagt SAK-Vorsitzender Wolfram Meibaum. Um dies zu gewährleisten, sei eine barrierefreie bzw. barrierearme Gestaltung des Wohnraums und des Wohnumfeldes eine ganz wesentliche Voraussetzung.
Eine besonders drängende Aufgabe ist zudem, die Entwicklung von Angeboten zur Unterstützung im Alltag voranzutreiben. Hierbei nehmen die Nachfragen im Bereich der hauswirtschaftlichen Hilfen einen immer größeren Raum ein, da diese bei den älteren pflegebedürftigen Menschen von den Pflegediensten nicht gedeckt und somit privat organisiert werden müssen. Ein weiterer Schwerpunkt ist die Sicherheit im Alltag.

Die Planungsgruppe hat für den Aktionstag bislang Referenten zu den Themen Vorsorgevollmacht und Patientenverfügung, zur Wohnraumberatung und zur Sicherheit in der Wohnung und im Wohnumfeld, zur Nachbarschaftshilfe sowie zur Erschließung der DIGITALEN WELT vorgesehen. Als Kooperationspartner konnten bisher u.a. ASB, AWO, DRK, Diakonie und VdK; ferner KVG, Polizei, Sicherheitsberater und Experten für digitale Medien; Apotheken, Pflegedienste sowie weitere Dienstleister gewonnen werden.

Programm Seniorenaktionstag am 6. Oktober

14.30 Uhr
Eröffnung und Begrüßung
durch Bürgermeisterin Manuela Strube und dem Vorsitzenden des Senioren-Arbeitskreises, Wolfram Meibaum.

15 Uhr
Gut vorgesorgt: Vollmachten und Verfügungen!
Informationen zur Vorsorgevollmacht und Patientenverfügung.
Referentin: Christa Joedt, langjährige Hospiz-Leiterin

15.45 Uhr
„Mir kann sowas nicht passieren?! – Doch, es kann…!“ Einbruchschutz, Trickdiebstahl, Enkeltrick und mehr. Informationen für mehr Sicherheit im Alter.
Referentin: Hannelore Leibold, Sicherheitsberater für Senioren (SfS)

16.30 Uhr
„Länger selbstständig zu Hause wohnen! Altersfreundliche Wohnraumanpassung“.
Referentin: Doris Brandstetter, Pflegestützpunkt Landkreis Kassel

14.30 bis 17 Uhr
Kaffee und Kuchen in der Cafeteria.
Service VdK Baunatal Süd

14.30 bis 17.30 Uhr
Aktionen und Infostände. An zahlreichen Ständen können sich die Besucher informieren. Ob AWO, ASB, Diakonie, Ausländer- und Behindertenbeirat, VdK, DRK, Pflegedienst, Sanitätshaus, Apotheke, Pflegestützpunkt, Stadtbücherei oder die Demenzstelle Barke – sie alle geben gern Auskunft und stehen mit Rat und Tat zur Seite.

Zusätzliche Parkmöglichkeiten bestehen auf dem Parkplatz am Leiselsee. Die Veranstalter empfehlen die Anreise mit öffentlichen Verkehrsmitteln.

WICHTIG! Während des Aktionstages gilt die Maskenpflicht (FFP 2 oder medizinische Maske).

Insektenfreundlicher Vorgarten und Garten

Viele Sommerblumen und Stauden bieten Insekten bis in den Herbst hinein Nahrung

Ein lebendiger, insektenfreundlicher Vorgarten mit verschiedenen Blumen bietet Bienen, Schmetterlingen und Co. das ganze Jahr Nahrung und Unterschlupf. Trotzdem finden die Insekten im Herbst immer weniger Nahrung. Wiesen wurden gemäht, insektenfreundliche Blumen, Sträucher und Bäume gemäht oder geerntet. Sie müssen immer weiter fliegen, um an Nahrung zu gelangen. Jedoch benötigen viele Bienenvölker gerade in dieser Zeit ausreichend Kraft und Futter, um die Winterbienen heranzuziehen. Diese sorgen im Winter für genügend Stockwärme, so dass das Volk nicht erfriert. Für eine artenreiche Wildbienenfauna ist deshalb eine möglichst große Blütenvielfalt bis in den Oktober hinein wichtig.

Zinnen sind im Herbst wertvoll für Bienen und Insekten.

Neben einjährigen Sommerblumen wie beispielsweise Ringelblumen, Löwenmäulchen, Zinnen und Cosmeen, gibt es viele Stauden, die Bienen und anderen nektarliebenden Insekten über eine lange Zeit oder insbesondere im Herbst Nahrung bieten. Dazu gehören zum Beispiel:

Herbstastern sind klassische Herbstblüher und damit wertvolle Insektenfutterpflanzen. Es gibt verschiedene Arten wie Kissen-Aster, Raublatt– und Glattblatt-Astern sowie Wild-Astern. Die Blütezeit beträgt je nach Art von August bis November.

Die Herbst-Anemone ist eine robuste und pflegeleichte Staude mit filigranen Blüten. Sie blüht von Juli bis Oktober. Je nach Art und Sorte werden sie zwischen 60 und 160 Zentimeter groß.

Das Argentinische Eisenkraut blüht von Sommer bis in den Herbst hinein. Es erreicht - je nach Sorte - eine Höhe von 60 bis 100 cm. Es ist mäßig frostfrei, sät sich aber gut aus. Ein beliebter Besucher des Argentinischen Eisenkrauts ist das Taubenschwänzchen (Kolibrifalter).

Fetthennen sind anspruchslos, robust und pflegeleicht. Sie blühen teilweise schon von Juni bis in den Oktober. Die Sorte Herbstfreude blüht sogar bis Dezember. Die Fetthennen gibt es in großer Vielfalt. Von ganz klein (5 - 10 cm) bis ganz hoch (bis 80 cm).

Einfachblühende Dahlien. Sie sind daran zu erkennen, dass das Innere zu sehen ist. Bei ihnen kommen die Insekten an die Pollen – und damit an ihre Nahrung. Dies ist bei gefüllten Dahlien leider nicht der Fall. Die Knollen der Dahlien werden nach den Eisheiligen etwa 5 cm tief in die Erde gepflanzt. Vor den ersten Frösten muss die Pflanze aus der Erde aufgenommen und als Knolle frostfrei überwintert werden.

Die unscheinbaren Blüten von Efeu werden regelrecht umschwärmt von Insekten. Efeu kann zudem alte Bäume begrünen (auch als Nistplatz für Vögel!) oder als kletternder Sichtschutz dienen. Efeu blüht von September bis Oktober.

Zu empfehlen sind zudem Pflanzen mit dem Wort „Sonne“ im Namen: Sonnenhut, Sonnenbraut, Sonnenblume...

Auch für die Pflanzung andere Arten oder die Umgestaltung des Gartens oder Vorgartens ist der Herbst eine gute Wahl. Der Boden ist noch warm und es regnet ausreichend, so dass die Stauden in der Regel gut anwachsen können. Viele Tipps dazu bietet der Ratgeber des Landkreises Kassel „Bunt statt grau“. Herunterzuladen auf der Seite des Landkreises.

Helfen Sie mit, den Ruf Baunatals als fahrradfreundlichste Kommune Deutschlands zu verteidigen:

Und wie ist Radfahren bei dir vor Ort?

ADFC Fahrradklima-Test 2022

Jetzt bis 30. November 2022 auf www.fahrradklima-test.adfc.de an der Online-Umfrage teilnehmen.

Jetzt für Baunatal abstimmen :

Anzeige

Großartiges Hören in kleinster Form.

Im-Ohr-Testwochen bei Heini Weber Hören & Sehen.

„Toll, dass man sich bei Heini Weber Hören & Sehen so viel Zeit nimmt, um alles sehr persönlich vorzustellen."

Diese neue Generation an Hörsystemen kann so viel mehr. Höchste Zeit, die aktuellen Modelle zu entdecken und auszuprobieren.

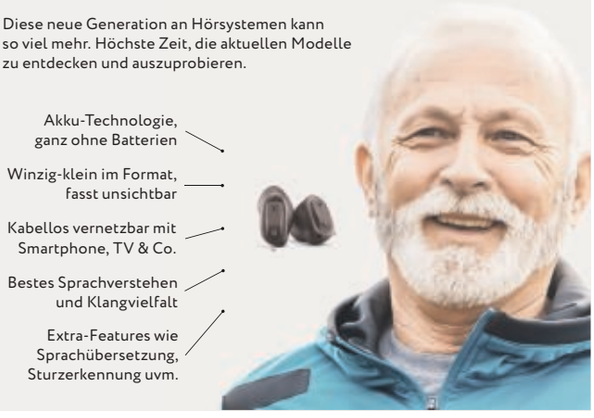

Kleiner, komfortabler, leistungsstärker – die neue Generation an Hörsystemen ist eine Entdeckung wert. Und zu der laden jetzt die Im-Ohr-Testwochen von Heini Weber Hören und Sehen ein. In den kommenden Wochen hat man sich bei den Hörexperten ganz auf die kleinsten Wunderwerke der Hörtechnik spezialisiert, die man dort im Rahmen einer sehr persönlichen Form von Beratung und Service kennenlernen kann.

So vielfältig sind Im-Ohr-Hörsysteme

Den Wunsch vieler Menschen nach einer möglichst diskreten Hörlösung erfüllen Im-Ohr-Hörsysteme perfekt. Im Gegensatz zu den Hinter-dem-Ohr-Hörsystemen werden sie – wie der Name schon sagt – im Gehörgang getragen.

Auch hier gibt es in der Größe – oder besser der Winzigkeit – eine Reihe von Abstufungen. Genauso vielfältig ist die Platzierung von ganz weit hinten im Gehörgang bis weiter vorn. Was im Detail die beste Lösung ist, hängt von den jeweiligen Voraussetzungen und Wünschen ab – und wird bei Heini Weber Hören und Sehen sehr persönlich ermittelt und individuell angepasst. Auch beim Thema Batterie oder Akku entscheiden die Kundenbedürfnisse. Gerade die praktische Akku-Technologie findet mittlerweile in kleinsten Hörsystemen Platz – und ist heute häufig das Hörsystem der Wahl. Schon wegen des Umweltaspekts und dem Wegfall des ständigen Batteriewechsels.

Neue Funktionen, Leistungen, Qualitäten

Die aktuellen Im-Ohr-Hörsysteme lassen sich mit ihren Vorgängern aus vergangenen Jahren nicht mehr vergleichen. Die neuen Modelle sind wie gemacht für das smarte Leben und die digitale Kommunikation. Sie bieten mehr Komfort in der Bedienung, mehr Leistungen und auch beim Design deutlich mehr Auswahl.

Viel mehr als ein Hörsystem

Die neuen, hochmodernen Hörsysteme sind echte Alleskönner. Sie lassen sich via Bluetooth mit den meisten smarten Geräten verbinden und können so auch direkt Laptop, TV-Geräte oder die Musikanlage steuern. Modernste Hörsysteme erkennen automatisch verschiedene Geräuschkulissen und filtern das für den Träger heraus, was für ihn relevant ist. Außerdem bieten sie eine hervorragende Klangqualität, können die körperliche sowie mentale Fitness messen, erkennen sogar Stürze und unterstützen ihre Träger als hilfsbereiter Assistent im Alltag. Selbst im Urlaub beweisen die innovativen Hörsysteme dank künstlicher Intelligenz ihre ganz Klasse und fungieren dort als Übersetzer.

Im-Ohr-Testwochen

Die ganze Faszination und Vielfalt der nahezu unsichtbaren Multifunktionsgeräte kann jetzt bei Heini Weber Hören und Sehen im Rahmen der Im-Ohr-Testwochen erlebt werden. Die Hörakustiker von Heini Weber Hören und Sehen stellen allen Interessierten die ganze Bandbreite an zukunftsweisenden Hörsystemen vor. Auf Wunsch kann dort auch nach einem Hörtest ein Im-Ohr-Hörsystem der neuesten Generation zwei Wochen lang kostenlos und unverbindlich Probe getragen werden. Es wird maßgerecht nach den persönlichen Gegebenheiten und Wünschen der Kunden angepasst und ist damit ein echtes Unikat.

Jetzt beraten lassen

Wenn Sie Interesse an den neuen Hörsystemen haben, vereinbaren Sie noch heute einen persönlichen Termin in einem der unten aufgeführten Heini Weber Hören und Sehen Fachgeschäfte oder online:

heiniweber.de/termin-vereinbaren

Ihr Gutschein

Bis zu 100 €* sparen beim Kauf Ihres Hörsystems.

✓ kostenlos
✓ unverbindlich
✓ ohne Risiko

Termin im Heini Weber Fachgeschäft vereinbaren. → Kostenlosen Hörtest machen. → Neueste Hörgeräte unverbindlich im Alltag testen.

*Gültig bis 30.11.2022 auf Hörsysteme ab einem Eigenanteil von 500 € je Hörsystem unter Vorlage einer ohrenärztl. Verordnung als Mitglied einer gesetzl. Krankenkasse, zzgl. der gesetzlich vorgeschriebenen Hilfsmittelgebühr je Hörgerät in Höhe von 10 €; für Privatversicherte und Selbstzahler ab einem Ladenverkaufspreis von 1.250 € je Hörsystem. Nur ein Gutschein pro Auftrag. Nicht mit anderen Aktionen oder Gutscheinen kombinierbar. Keine Barauszahlung.

Heini Weber
Am besten persönlich

Heini Weber
Am besten persönlich

Heini Weber Hören und Sehen GmbH & Co. Betriebs-KG

Wilhelmsstraße 1 . 34117 Kassel
Tel. 0561-109 00 . Fax 0561-109 01 09
info@heiniweber.de
www.heiniweber.de

OPTIK:

Kassel Wilhelmsstr. 1
Tel. 0561-10 90-139
Kassel Wolfhager Str. 381
Tel. 0561-654 87
Altenbauna An der Stadthalle 6
Tel. 0561-49 32 85
Bad Emstal Kasseler Str. 82
Tel. 05624-55 33
Großenritte Elgershäuser Str. 5
Tel. 05601-96 96 06
Melsungen Am Markt 8
Tel. 05661-21 32

Neue Azubis im Rathaus begrüßt

27 junge Frauen und Männer starteten ins Berufsleben

Im Rathaus hießen Bürgermeisterin Manuela Strube und Personalchefin Marion Mihr wieder neue Mitarbeiterinnen und Mitarbeiter willkommen, denen die Stadt Baunatal einen sicheren Einstieg ins Berufsleben ermöglicht. Die 27 jungen Frauen und Männer starteten am 1. September in ihre Ausbildung, in ihr Berufs- und Jahrespraktikum oder ins Freiwillige Soziale Jahr (FSJ). Zudem sind sechs Sozialassistentinnen und -assistenten sowie zwei „PIA's" (praxisintegrierte Erzieherausbildung) dabei, die, ebenso wie die fünf Berufspraktikantinnen und fünf FSJ'ler, die städtischen Kindertagesstätten verstärken. Ein weiterer FSJ'ler unterstützt das Team im Jugendzentrum.

Begrüßung der neuen Azubis im Rathaus.

In der Stadtverwaltung haben drei neue Verwaltungsfachangestellte, darunter ein Umschüler, und zwei Jahrespraktikanten begonnen. Sie durchlaufen während ihrer Ausbildung verschiedene Abteilungen im Rathaus. Zwei junge Männer werden im AquaPark zu Fachangestellte im Bereich Bäderbetriebe ausgebildet. Auch der Stadtbauhof erhält Unterstützung von einem Azubi im Bereich Garten- und Landschaftsbau.

„Wir freuen uns, dass wir wieder vielen jungen Menschen bei uns so vielfältige Ausbildungsmöglichkeiten bieten können", sagte die Bürgermeisterin. Diese Kapazität wolle die Stadt erhalten. „Als große Kommune möchten wir vorangehen und Jugendlichen auch in Zukunft eine berufliche Perspektive geben", unterstrich Manuela Strube und sie fügte hinzu: „Sie bringen frischen Wind von außen und tragen in ihren jeweiligen Bereichen dazu bei, dass die Menschen in Baunatal gut leben. Ich freue mich auf eine gute Zusammenarbeit", sagte sie.

Gabriele Herzog begrüßte die neuen Kolleginnen und Kollegen im Namen des Personalrats und stellte ihnen das Gremium vor. Als Ansprechpartner seien sie jederzeit für die Azubis da, das sagten ihnen auch Jennifer Britten, Jugend– und Auszubildendenvertretung (JAV), und Ines Lattemann, pädagogische Leitung, zu.

Kinder erleben fünf tolle Tage beim Survival Camp

Spannende Ferienzeit im Kaufunger Wald

Die Mädchen und Jungen bastelten u.a. ein Schuhregal.

Am Bach untersuchten die Kinder die Wasserqualität.

In diesem Sommer fand wieder das Survival Camp des Bereichs Kommunale Bildungsplanung/ Stadtteilzentrum Baunsberg im Kaufunger Wald statt. Mit vollgepackten Bussen ging´s los. Fünf spannende Tage verbrachten die Teilnehmerinnen und Teilnehmer mitten im Wald mit Essen kochen, Gesellschaftsspielen, Wanderungen und Bastelaktionen.

Das Wetter meinte es dieses Jahr besonders gut, kein einziger Regentropfen und nur Sonnenwetter. Aufgrund der Trockenheit durfte jedoch kein Feuer gemacht werden.

Den nahe gelegenen Bach untersuchten die Mädchen und Jungen mit Sieb und Becherlupe auf die verschiedenen Lebewesen, dabei stellten sie fest, dass die Wasserqualität dort sehr gut ist. Natürlich gab es auch eine Wanderung vorbei an den großen Windrädern zum Michelskopfsee. Die Abkühlung beim Baden tat allen gut, und auch der Graskarpfen war wieder da und fraß kleine Brotkrümel aus der Hand. Erdkröten in ihren Behausungen wurden entdeckt, Brombeeren und Blumen gepflückt .

Das absolute Highlight war eine Nacht auf der Wiese unter einem tollen Sternenhimmel. Dabei beobachteten die Kinder Sternschnuppen und entdeckten Sternenbilder. Die Sonnenuntergänge und die Übernachtungen draußen werden den Camp-Teilnehmern noch lange in Erinnerung bleiben. Am Ende waren sich alle einig: Nächstes Jahr möchte jeder wieder dabei sein.

Zwischen Oberzwehren und Altenbauna: 2. Bauphase läuft

Landesstraße wird saniert - Halbseitige Verkehrsführung mit Einbahnstraßen-Regelung

Ende vergangener Woche startete die Landesbehörde Hessen Mobil die zweite Bauphase im Rahmen der Erneuerung der Landesstraße L 3219 zwischen dem Ortsausgang von Oberzwehren und der Ulmenstraße in Altenbauna. Für die Landesstraße von Oberzwehren nach Altenbauna gilt während der zweiten Bauphase eine Einbahnstraßenregelung: Richtung Altenbauna ist die Strecke befahrbar. In umgekehrter Richtung wird die Landesstraße gesperrt. Die Sperrung gilt sowohl für die Zufahrt von Altenbauna nach Oberzwehren als auch von Altenbauna in Richtung Haupttor des VW-Werks. Die Einfahrt in die Ulmenstraße ist während der zweiten Bauphase nur aus Richtung Süden möglich.

Diese Verkehrsführung bleibt bis zum Abschluss der gesamten Baumaßnahme - voraussichtlich Ende November - bestehen. Der Verkehr wird über die Altenritter Straße in Baunatal, die A 44-Anschlussstelle Kassel-Wilhelmshöhe und Nordshausen umgeleitet. Die Straßenbahnverbindung zwischen Mattenberg und Baunatal ist von der Baumaßnahme nicht betroffen.

Die Strecke vom Haupttor des VW-Werks in Richtung Oberzwehren ist ab heute wieder frei

Hintergrund

Die Landesstraße wird derzeit grundhaft saniert. Die von Hessen Mobil beauftragte Baufirma baut die komplette Asphaltdecke der Fahrbahn aus. Darunter befindet sich die Frostschutzschicht aus Schotter, die ausgebessert und angeglichen wird. Abschließend wird frischer Asphalt in drei Lagen mit einer Stärke von 32 Zentimetern eingebaut. Insgesamt wird auf einer Fläche von ca. 20.000 Quadratmetern Asphalt eingebaut, was rund 640 Lkw-Ladungen entspricht. Im Zuge der Baumaßnahme werden u.a. auch die Entwässerungsgräben erneuert und Bordsteine sowie Schutzplanken ausgetauscht. Auch die Brücke über die Verbindungsrampen wird neu asphaltiert. Das Land Hessen investiert rund 2,7 Millionen Euro in die gesamte Baumaßnahme.
Hessen Mobil bittet alle Verkehrsteilnehmenden sowie die Anwohnerinnen und Anwohner um Verständnis für die notwendigen Einschränkungen.

Informationen zur Grundsteuerreform

Informationsquelle: Hessische Steuerverwaltung

Wir möchten Sie frühzeitig über die neue Grundsteuer in Hessen informieren.

Die neue Grundsteuer wird zwar erst ab dem Jahr 2025 umgesetzt. Doch bereits im laufenden Jahr 2022 werden alle, die zum Stichtag 01.01.2022 Eigentümerinnen und Eigentümer eines Grundstücks, eines Hauses oder einer Wohnung sind, gebeten, eine elektronische Steuererklärung beim Finanzamt abzugeben. Hierfür haben Sie noch bis zum 31. Oktober 2022 Zeit.

Vor dem 1. Juli ist das aus technischen Gründen nicht möglich – das ist in ganz Deutschland so. Bitte übermitteln Sie ab dem 1. Juli 2022 Ihre Erklärung elektronisch über ELSTER an das zuständige Finanzamt. Wenn Sie sich bereits bei ELSTER registriert haben, müssen Sie sich für die Erklärung zum Grundsteuermessbetrag nicht ein zweites Mal registrieren. Wenn Sie noch kein ELSTER-Benutzerkonto haben, können Sie sich bereits jetzt registrieren. Im Übrigen dürfen Familienangehörige (z.B. die Kinder oder Enkelkinder) bei der Erklärungsabgabe unterstützen und z.B. ihre eigene Registrierung bei ELSTER nutzen, um die Erklärung auch für ihre Angehörigen abzugeben.

TIPP: Auf der Internetseite **grundsteuer.hessen.de** finden Sie eine Checkliste, welche Angaben bei der Steuererklärung erforderlich sind. Eine der erforderlichen Angaben ist das Einheitswertaktenzeichen des Finanzamtes. Dieses finden Sie auf den von der Stadt Baunatal ausgestellten Grundbesitzabgabenbescheiden unter der Bezeichnung „Aktenzeichen Finanzamt“.

Bei Fragen rund um die Grundsteuerreform besuchen Sie bitte die Internetseite **grundsteuer.hessen.de** oder wenden sich an das Finanzamt. Das zuständige Finanzamt Kassel für Grundstücke innerhalb der Gemarkung der Stadt Baunatal ist telefonisch unter **0561-7208-0** zu erreichen.

Anzeige

Baunataler City Cross-Rennen startet am 9. Oktober

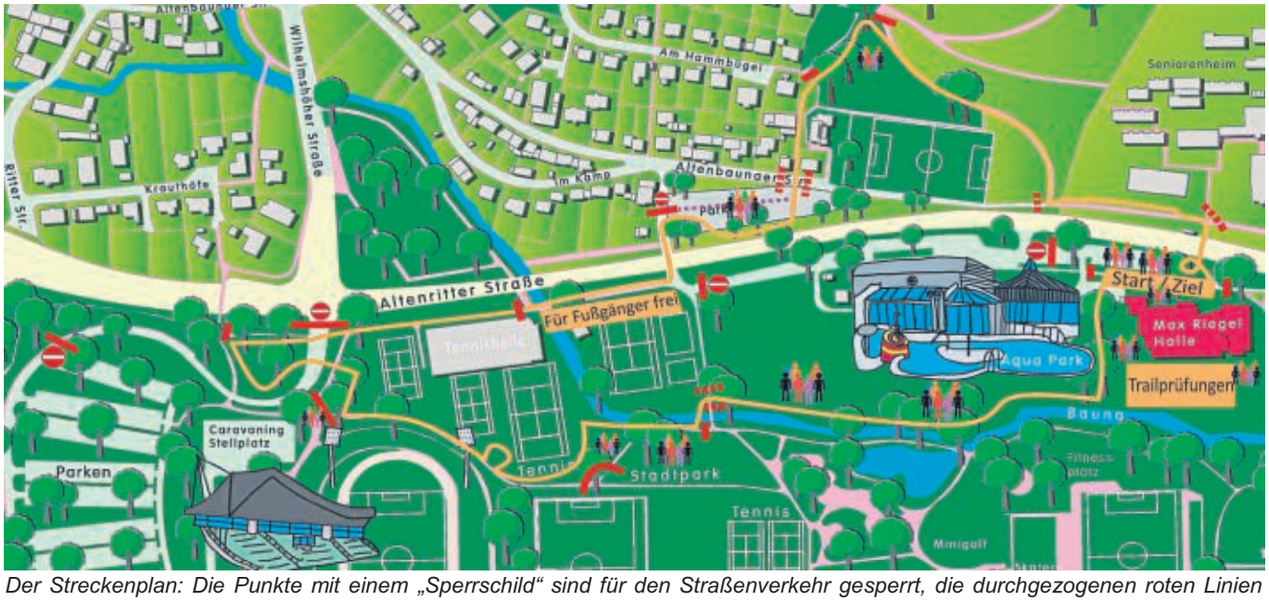

Der Streckenplan: Die Punkte mit einem „Sperrschild“ sind für den Straßenverkehr gesperrt, die durchgezogenen roten Linien sind ebenfalls für Fußgänger gesperrt, die gestrichelten Linien sind Durchlasspunkte für Fußgänger.

Zum fünften Mal richtet der KSV Baunatal am **Sonntag, dem 9. Oktober**, den MTB City Cross aus und verspricht spektakuläre Rennen in allen Altersklassen. Der Baunataler MTB City Cross wird als Wertungslauf für den MTB HessenCup 2022 durchgeführt. Das Rennen findet weitläufig im Stadtpark bzw. rund um das Schwimmbad, also außerhalb der Innenstadt, statt.

Den Anfang machen die jüngsten Teilnehmer (6 bis 16 Jahre) mit einer Technikprüfung hinter der Max-Riegel-Halle, bevor es mit Start/Ziel vor der KSV-Sportwelt auf die Rennstrecke geht. Der KSV-Baunatal erwartet hier eine gute Teilnahme aus eigenen Reihen, haben sich doch viele Kinder des KSV-Juniorteams intensiv vorbereitet. Das letzte Jugendrennen startet um 13 Uhr, bevor ab 14:20 Uhr die Jederfrauen und Jedermänner an den Start gehen.

Den Abschluss und Höhepunkt setzen an diesem nordhessischen Renntag, bei dem 150 Starter erwartet werden, die Fahrerinnen und Fahrer der Erwachsenen-Lizenzklassen. Erwartet werden wieder die deutschen Meister und die Landesmeister.

Aufgrund des Rennens werden am 9. Oktober rund um das Veranstaltungsgebiet mehrere Fußwege teilweise voll gesperrt. Auch die Ringstraße zum Parkstadion wird für den Verkehr gesperrt, ebenso die südliche Ausfahrt Kreisel Altenritter Straße/Wilhelmshöher Straße und die Unterführung zwischen Parkplatz Tennishalle und Parkplatz Baunsbergstadion (siehe Plan).

Preisübergabe des diesjährigen Fuldaradelns

448 Radler nutzten die Chance

Nach zwei Jahren coronabedingter Pause war das Fuldaradeln erneut ein großer Erfolg. Zahlreiche Radler schwangen sich bei bestem Wetter aufs Rad. Organisiert wurde das sportliche Event von der Stadt Baunatal sowie den Gemeinden Fuldabrück, Guxhagen und Körle. 328 Erwachsene und 79 Kinder nutzten beim Radeln die Chance, mindestens fünf von sieben Aktionspunkten zu sammeln und so am Gewinnspiel teilzunehmen. Die ersten drei Preise wurden den Teilnehmern vergangene Woche im Restaurant Kupferkanne im Bürgerhaus Dennhausen/Dittershausen übergeben. Die Preise 4 – 15 sowie die gesonderten Kinderpreise wurden den Gewinnern direkt zugestellt.

Gewinnübergabe des diesjährigen Gewinnspiels anlässlich des Fuldaradelns.

Der Gewinner des ersten Preises, Michael Hein aus Fuldabrück, freute sich über einen 125 € Gutschein des Herkules-Marktes. Alexandra Klepczyk aus Baunatal erhielt einen 100 Euro Gutschein von der Gemeinde Fuldatal und Bernd Rosenthal aus Edermünde nahm einen 75 Euro Gutschein der Gemeinde Guxhagen mit nach Hause.

Öffnungszeiten Servicezentrum/Rathaus

Nächste Samstag-Öffnungszeit des Bürgerbüros und der Rathausinformation:
15.10.2022 10:00 Uhr - 13:00 Uhr

Telefon Info
(05 61) 4992-0

Telefon Bürgerbüro
(05 61) 4992-100

Termine für das Bürgerbüro über das Onlineportal buchen!

Die Stadtverwaltung, der Bereich Servicezentrum mit Bürgerbüro und die Fachberatungen im Erdgeschoss des Rathauses sowie die Verwaltungsstelle Rengershausen sind **zu den üblich geltenden Zeiten** geöffnet.

Terminvergabe Bürgerbüro

WICHTIG: Für den Besuch im Baunataler Bürgerbüro wird um eine Terminbuchung über das Online-Vergabeportal gebeten!

Wer dazu keine Möglichkeit hat, kann seine Termine für den Besuch des Bürgerbüros per Telefon buchen.

Das Online-Terminvergabeportal finden Sie auf der städtischen Homepage:

www.baunatal.de/de/rathaus-politik/service/buergerbuero

Für alle weiteren Besuche im Rathaus, u.a. im Servicezentrum, ebenso in der Verwaltungsstelle Rengershausen ist weiterhin eine **vorherige Terminvereinbarung per Email oder Telefon** notwendig!

Öffnungszeiten Bürgerbüro

Montag	08:00 – 12:30 Uhr
Dienstag	08:00 – 13:00 Uhr und 14:00 – 18:00 Uhr
Mittwoch	08:00 – 12:00 Uhr und 14:00 – 16:00 Uhr
Donnerstag	08:00 – 13:00 Uhr und 14:00 - 18:00 Uhr ab 14.00 Uhr (Einlass bis 16:00 Uhr) Offene Sprechzeit ohne Terminvereinbarung
Freitag	08:00 – 12:00 Uhr

Geänderte Öffnungszeiten der Fachberatung ab 01.10.

Fachberatung Soziales

Montag	geschlossen
Dienstag	08.00 – 13.00 Uhr und 14.00 – 18.00 Uhr
Mittwoch	08.00 – 12.00 Uhr
Donnerstag	08.00 – 13.00 Uhr und 14.00 – 18.00 Uhr
Freitag	08.00 – 12.00 Uhr

Fachberatung Rente

Montag	08.00 - 12.30 Uhr
Dienstag	08.00 – 13.00 Uhr und 14.00 – 18.00 Uhr
Mittwoch	08.00 – 12.00 Uhr und 14.00 – 16.00 Uhr
Donnerstag	08.00 – 13.00 Uhr und 14.00 – 18.00 Uhr
Freitag	08.00 – 12.00 Uhr

Öffnungszeiten Stadtbücherei

Mo	10-13 und	14-18 Uhr	Do.	14-18 Uhr	
Di.	14-18 Uhr		Fr.	10-13 Uhr	
Mi.	10-13 und	14-18 Uhr	Sa	10-13 Uhr.	

Bürgerbeauftragter Heinz Kaiser

Zentrale Anlaufstelle für Fragen, Beschwerden und Auskünfte
Telefon: 0561/4992-104 **E-Mail:** heinz.kaiser@stadt-baunatal.de
Nutzen Sie auch den Mängelmelder auf der städtischen Homepage bzw. die „Mängel-App“.

Impftermine mit angepasstem Impfstoff

Ab sofort sind im Impfzentrum Kassel/Calden Termine mit BA.4/5– Impfstoff möglich

Seit vergangene Woche bietet der Landkreis Kassel im Impfzentrum Kassel/Calden Impftermine mit dem BA.4/5-Impfstoff von BionTech/Pfizer an, heißt es in einer Pressemitteilung des Landkreises. Der Impfstoff ist an die aktuell vorherrschende Omikron-Variante BA.4/BA.5 angepasst. Dieser neue Impfstoff hatte am 12. September von der Europäischen Kommission die Zulassung erhalten. Für Auffrischungs-Impfungen mit Impfstoff von BionTech/Pfizer (Comirnaty©) werde im Impfzentrum ausschließlich der Impfstoff BA.4/5 genutzt, so Landrat Andreas Siebert.

Zwischen der letzten Impfung oder dem Nachweis einer Genesung müssen sechs Monate vergangen sein. Ansonsten gibt es keine Beschränkungen – die Auffrischimpfungen sind für alle Menschen ab 12 Jahren buchbar. In der Regel wird eine Auffrischimpfung mit dem Impfstoff durchgeführt, mit der auch die vorangegangene Impfung erfolgt ist. Das Impfzentrum sei gut darauf vorbereitet, auf eine steigende Impfnachfrage zu reagieren und will im Terminbuchungsportal auf landkreiskassel.de immer ausreichend Termine für Impfungen zur Verfügung stellen.

Hintergrund: Das Impfzentrum Calden arbeitet im Auftrag des Gesundheitsamts Region Kassel und orientiert sich an den Empfehlungen der Ständigen Impfkommission (STIKO) beim Robert-Koch-Institut (RKI).

Standfestigkeit der Gräber wird geprüft

Prüfung im Rahmen der Verkehrssicherungspflicht auf städtischen Friedhöfen

Im Rahmen der Verkehrssicherungspflicht wird auf den Baunataler Friedhöfen in der kommenden Woche ab Dienstag, dem 4. Oktober, die Standfestigkeit der Grabmale durch eine sachkundige Firma überprüft.
Durch Frost, starke Regenfälle, Senkungen durch Hohlräume sowie das Einwirken von Wurzelwerk kann die Standfestigkeit von Grabmalen beeinträchtigt werden. Dies ist von außen oft nicht zu erkennen und kann auch sachgemäß aufgestellte Grabsteine betreffen.

Die Prüfung erfolgt mittels einer Druckprobe durch ein Testgerät. Beanstandete Grabmale werden durch einen Aufkleber gekennzeichnet und die Nutzungsberechtigten erhalten ein Schreiben der Friedhofsverwaltung, um die Befestigung des Grabmals zu veranlassen.
Die Friedhofsverwaltung bittet alle Friedhofsbesucher und Nutzungsberechtigten um Verständnis für diese Maßnahme. Für Rückfragen steht Ihnen Bärbel Vogt unter der Telefonnummer **0561/4992-291** zur Verfügung.

Vernissage zur neuen Kunstausstellung am 20.10.2022

Kunst Atelier Großenritte präsentiert Werke im Rathausfoyer

Ab 20. Oktober gibt es im Rathausfoyer eine weitere Ausstellung zu sehen: Gezeigt werden Arbeiten der Künstlerinnen und Künstler des Kunst-Ateliers Großenritte (zuvor Malstudio Großenritte).

Die Ausstellung wird am Donnerstag, 20. Oktober, um 18 Uhr im Rahmen einer Vernissage von Bürgermeisterin Manuela Strube eröffnet. Alle Kunstschaffenden, kunstinteressierten Bürger, Freunde und Bekannte der Künstler sind herzlich eingeladen.

Die Künstlergruppe wurde 2002 gegründet. Renate Grothues, Jutta Krug, Ewald Schlachter, Jörg Krause und Willi Volmar, haben ihr Atelier im Dachgeschoss der „Alten Schule“ im Gemeinschaftshaus in Großenritte.

Im Laufe der Jahre änderte sich die künstlerische Zusammensetzung der Gruppe, die sich regelmäßig dort trifft und an unterschiedlichen eigenen Projekten im Atelier arbeitet. Das Spektrum ist unterschiedlich - Bilder in Öl, Aquarell, Bleistift und Acryl werden gemalt und Skulpturen aus Speckstein gemeißelt. Außerdem werden Plastiken aus Metall mit elektrischen Bewegungen - angetrieben von Solarenergie - erschaffen. Alle ausgestellten Arbeiten sind Unikate der Künstlerinnen und Künstlern des Kunst-Ateliers und daher einzigartig.

Die Künstler bereiten die neue Ausstellung im Rathaus vor.

Yoga für Kinder: mit Spaß zu mehr Körperbeherrschung im Stadtteilzentrum Baunsberg

Beim Kinderyoga werden die Kinder spielerisch und kreativ an die Yogastellungen (Asanas) herangeführt. So können sie ihrem Bewegungsdrang nachkommen und die Körper- und Sinneswahrnehmungen verbessern.
Bei regelmäßigen Übungen entsteht ein besseres Körpergefühl, was das Selbstvertrauen und das Selbstbewusstsein stärkt und sich positiv im Umgang mit anderen zeigt. Meditations- und Achtsamkeitsübungen fördern ihre Konzentration.

Yogakurs
Mittwoch: 15.30-16.30 Uhr – 10 Termine
vom 05. Oktober bis 14. Dezember 2022

Altersgruppe 6-8 Jahre
Begrenzte TN-Zahl: max. 8 Kinder
Teilnahmebeitrag: 50,00 € pro Kurs

Bitte direkt bei Tanja Schönhals bis zum 30.09.2022 verbindlich anmelden! Bitte bequeme Kleidung, eine Yoga-Matte und evtl. eine Decke mitbringen!

Kursleiterin: Tanja Schönhals
Yoga- und Meditationslehrerin
Tel. 0561/4915681 oder 0157/79270373

Stadtteilzentrum Baunsberg
Bornhagen 3 | 34225 Baunatal
stadtteilzentrum@stadt-baunatal.de
www.baunatal.de
www.stadtteilzentrum-kids.de

Die Demenzstelle BARKE berät zum Thema Demenz

Eine kostenfreie Einzelberatung und Informationen rund um das Thema Demenz bietet BARKE an:

Dienstag, 04. Oktober 2022

10.00 bis 12.00 Uhr
im Zentrum Rembrandtstraße
Rembrandtstraße 6
34225 Baunatal

Zentrum Rembrandtstraße

Weitere Informationen bei:
Martina Buntins (Koordination BARKE), Tel. 05605-945320

Tag der offenen Tür

Wann: Samstag, den 15.10.2022

Wo: Zentrales Feuerwehrhaus in Altenbauna

von: 10 bis 18 Uhr

- Schauübung der Jugendfeuerwehr
- Vorstellung der Kinderfeuerwehr
- Führung durch das Feuerwehrhaus
- Fahrzeugausstellung

SCAN ME

Für das leibliche Wohl ist gesorgt

Veranstalter
Freiwillige Feuerwehr
Baunatal-Altenbauna e.V.

FREIWILLIGE FEUERWEHR BAUNATAL

STADT BAUNATAL

Neuigkeiten aus den Baunataler Kindertagesstätten:
Seit dem **22.06.2022** sind wir **online!!**
Wir freuen uns auf einen **neuen digitalen Weg!** Starten Sie mit!

Unser Portal MeineKiTa.Baunatal bietet eine Vielzahl an Möglichkeiten:
Sie können:

- Ihre Dokumente der Kindertagesstätte und den Betreuungsumfang Ihres Kindes/Ihrer Kinder ganz einfach und bequem einsehen,
- Ihre persönlichen Daten hier pflegen,
- Kinder registrieren,
- einen Platzwunsch für die Kindertagesstätte abgeben u.v.m.

Um die Vorteile des Onlineportals zu nutzen, bitten wir Sie, sich zeitnah und kostenfrei bei MeineKiTa.Baunatal zu registrieren!

Einfach QR-Code scannen und registrieren
oder unter www.webkita1.de/baunatal

Gesucht werden Kinder, die Lust haben, herauszufinden wie es in den tropischen Regenwäldern aussieht, wer oder was dort lebt und welche Besonderheiten zu erleben sind.

Gemeinsam wird geforscht, gebastelt, sich aufspannende Expeditionen begeben und es bleibt viel Zeit für Spiele und Spaß.

Am Ende der Woche ist ein Büffet mit den Leckereien der verschiedenen Regenwälder geplant.

Die Anzahl der TN-Plätze ist begrenzt!

Herbstferienprojekt

„Unterwegs im tropischen Regenwald“

von 6-12 Jahren

Montag, 24.10. bis Freitag, 28.10.2022

von 9.00-13.00 Uhr
Kosten: 35,00 € pro Kind

Frühbetreuung ab 8.00 Uhr (kostenfrei)

Schriftliche Anmeldung bitte bis 11.10.2022 an das Stadtteilzentrum Baunsberg, Bornhagen 3, 34225 Baunatal

Eine Teilnahmebestätigung geht nach dem 17.10.2022 zu.

Infos erhaltet ihr bei Daniela Becker
Tel.: 0561/4992-365

Anmeldung

Hiermit melde ich meinen Sohn/meine Tochter

_____

verbindlich für das Herbstferienprojekt
von 8.00-13.00 Uhr ☐
von 9.00-13.00 Uhr ☐ an.

Anschrift: _____

_____

Geb.-Datum: _____

Telefon: _____

_____
Datum, Unterschrift eines/r Erziehungsberechtigten

Stadtteilzentrum Baunsberg

Bornhagen 3 | 34225 Baunatal | Tel.: (0561)4992-370 | Fax: (0561)4992-371
eMail: stadtteilzentrum@stadt-baunatal.de | www.baunatal.de | www.stadtteilzentrum-kids.de

Jubilare

Wir gratulieren! Der Magistrat der Stadt Baunatal wünscht den Seniorinnen und Senioren, die in den letzten Tagen und in der kommenden Woche ihren Geburtstag feierten bzw. feiern alles Gute, vor allem Gesundheit, für das vor ihnen liegende Lebensjahr.

Die Personen, die zu Ihrem Jubiläum nicht in der Presse veröffentlicht werden wollen, bekommen von Seiten der Stadt automatisch auch keinen Besuch. Wenn Sie Besuch von einer Stadträtin oder einem Stadtrat wünschen, melden Sie sich bis spätestens 2 Wochen vor Ihrem Jubiläum unter der Rufnummer 0561/4992-143.

Neues Bundesmeldegesetz: Veröffentlichung von Jubilaren nur noch in 5er-Schritten möglich.

30. September 2022

Nuß, Georg, Baunatal-Altenbauna	85 Jahre
Götz, Norbert, Baunatal-Altenbauna	80 Jahre
Gessler, Paulina, Baunatal-Altenbauna	70 Jahre
Lenz, Maria, Baunatal-Großenritte	90 Jahre

2. Oktober 2022

Obert, Waltraud, Baunatal-Altenbauna	85 Jahre
Becker, Maria, Baunatal-Altenbauna	80 Jahre
Sippel, Manfred, Baunatal-Altenbauna	75 Jahre
Ziemmeck, Dieter, Baunatal-Großenritte	85 Jahre

3. Oktober 2022

van der Zeeuw, Hans, Baunatal-Altenbauna	70 Jahre
Freitag, Rudi, Baunatal-Altenritte	80 Jahre

5. Oktober 2022

Gabriel, Waltraud, Baunatal-Altenbauna	85 Jahre

6. Oktober 2022

Walter, Renate, Baunatal-Altenbauna	75 Jahre
Fischer, Reinhild,, Baunatal-Großenritte	75 Jahre
Panow, Herbert, Baunatal-Großenritte	70 Jahre
Kramm, Horst, Baunatal-Hertingshausen	70 Jahre
Knabe, Reingardt, Baunatal-Rengershausen	75 Jahre

Goldene Hochzeit

2. Oktober 2022
Lee, Fung Tai und Yuet Ming, Baunatal-Altenbauna

Herzlichen Dank

für die vielen Glückwünsche und Geschenke zu meinem

90. Geburtstag.

Ich habe mich sehr gefreut.

Wilhelm Kaiser

90 Jahre

Wer mir zu meinem

90. Geburtstag

gratulieren möchte, kann dies am 30. September von 10 bis 12 Uhr im Hessischen Hof in Großenritte tun.

Herzlichst

Maria Lenz

Baunatal, im September 2022

Aus dem Rathaus

Stellenausschreibung

Zum nächstmöglichen Zeitpunkt ist beim Magistrat der Stadt Baunatal folgende Stelle zu besetzen:

Verwaltungsangestellte/r (w/m/d)
(Kennziffer 13.08.03.03:293)

Die detaillierte Stellenausschreibung finden Sie auf unserer Homepage www.baunatal.de unter der Rubrik „Rathaus – Stellenausschreibungen".

Stellenausschreibung

Zum nächstmöglichen Zeitpunkt ist beim Magistrat der Stadt Baunatal folgende Stelle zu besetzen:

Leitung des Fachbereiches
Bereich Kinder und Familien (w/m/d)
(Kennziffer 13.08.03.03:291)

Die detaillierte Stellenausschreibung finden Sie auf unserer Homepage www.baunatal.de unter der Rubrik „Rathaus – Stellenausschreibungen".

Stellenausschreibung

Zum nächstmöglichen Zeitpunkt ist beim Magistrat der Stadt Baunatal folgende Stelle zu besetzen:

Prozessmanager/in für das Projekt „Planung und Aufbau eines Klimaschutz-Management-Systems" (m/w/d)
(Kennziffer 13.08.03.03:296)

Die detaillierte Stellenausschreibung finden Sie auf unserer Homepage **www.baunatal.de** unter der Rubrik **„Rathaus – Stellenausschreibungen"**.

Stellenausschreibung

Zum 1. September 2023 bzw. zum Beginn des neuen Kindergartenjahres 2023 sind beim Magistrat der Stadt Baunatal folgende Ausbildungsstellen zu besetzen:

vier Auszubildende (w/m/d) für den Beruf der/des Verwaltungsfachangestellten

eine Auszubildende/ einen Auszubildenden (w/m/d) für den Beruf der/des Fachangestellten für Medien- und Informationsdienste, Fachrichtung Bibliothek

zwei Auszubildende (w/m/d) für den Beruf der/des Fachangestellten für Bäderbetriebe

6 Auszubildende für die Praxisintegrierte Ausbildung (PIA) zur/zum staatlich anerkannten Erzieherin/Erzieher (w/m/d)

7 Berufspraktikant*innen (w/m/d) im Anerkennungsjahr

für die einjährige fachpraktische Ausbildung zur Erzieherin/zum Erzieher (Voraussetzung für die Bewerbung: erfolgreiche Teilnahme an der fachtheoretischen Ausbildung einer Fachschule für Sozialpädagogik)
Die detaillierten Stellenausschreibungen finden Sie auf unserer Homepage www.baunatal.de unter der Rubrik „Rathaus – Stellenausschreibungen".

Die Abfallentsorgung Kreis Kassel informiert

Kompost zum Sonderpreis im OktoberQualität aus dem Landkreis Kassel

Qualitätskompost ist ein natürlicher Dünger und verbessert den Boden. Dieser wird auf den Biokompostierungsanlagen in Hofgeismar, Fuldatal und Lohfelden nach den Richtlinien der „Bundesgütegemeinschaft Kompost" ganzjährig hergestellt und trägt das RAL-Gütezeichen. Zur Herbstaktion vom 01. bis 31. Oktober 2022 ist der Kompost an folgenden Verkaufsstellen zum Sonderpreis erhältlich:

– Entsorgungszentrum Hofgeismar, Kirschenplantage 1
– Entsorgungszentrum Lohfelden, Sandwiesen 5
– Biokompostierungsanlage Fuldatal, Gut Eichenberg 12

Mo. bis Do. 07:45 - 16:00 Uhr
Fr. 07:45 - 14:30 Uhr
Sa. 08. Oktober 07:45 - 14:30 Uhr

Sonderpreise und Gutscheine*
– Qualitätskompost (0-10 mm und 0-20 mm, gesiebt, lose):
2,00 €/100 Liter, ab 0,5 cbm: 15,00 €/cbm
– Kompostgutscheine:
15,00 € (10 Gutscheine je 100 Liter)

Tipp: Wer die Kompostgutscheine während der Aktionszeit erwirbt, profitiert auch danach vom Sonderpreis.
*Gilt nur für Kleinabnehmer in der Zeit vom 01.10. bis 31.10.2022 und solange der Vorrat reicht.

Transport – lose Ware
Der Qualitätskompost wird ausschließlich als lose Ware angeboten. Sofern kein eigenes Gefäß mitgebracht werden kann, sind an den Verkaufsstellen 50 Liter-Mehrwegsäcke (0,50 € pro Stück) erhältlich.

Kompost - Vorteile für den eigenen Garten
Welchen Nutzen hat der Kompost für den Rasen, das Gemüse- oder Blumenbeet?
– Weniger Gießen, da der Kompost das Wasserhaltevermögen des Bodens erhöht.
– Der Humusgehalt im Boden wird erhalten und gesteigert. Ebenso ist der Kompost eine ideale Nahrungsgrundlage für Pflanzen und die so wichtigen Bodenlebewesen, wodurch weniger Kraft beim Graben und Hacken benötigt wird.
– Der Boden wird ausgeglichen gedüngt mit langem Effekt.
– Kompost wirkt der Versauerung des Bodens entgegen.

Mehr Informationen unter
www.abfall-kreis-kassel.de, Telefon 0561 / 1003 - 1133

Schulnachrichten

Brüder-Grimm-Schule

Waldjugendspiele in Rengershausen

In diesem Jahr konnten nach der Coronapause endlich wieder die Waldjugendspiele stattfinden. Waldpädagoge Rainer Weishaar und sein Team organisierten dieses Event für die Brüder-Grimm-Schule im Rengershäuser Forst.
Auf der den Kindern vom Spendenlauf gut bekannten Runde waren acht Stationen aufgebaut mit den unterschiedlichsten Aufgaben. Dabei ging es um Wildtiere, die Jagd, Entwicklung eines Baumes, verschiedene Baumarten und Abfallentsorgung. Viele Kinder konnten ihr Wissen über den Wald und die Umwelt einbringen.
An den Stationen Waldarbeit und Waldsport mussten sich die Gruppen körperlich betätigen. Allerdings war nicht nur Kraft und Ausdauer gefragt, sondern auch Teamgeist. Bei der Station Erde ging es ebenfalls um die gute Zusammenarbeit der Gruppenmitglieder. Denn die Erde muss immer im Gleichgewicht sein, damit Pflanzen, Tiere und Menschen miteinander auf diesem einen besonderen Planeten leben können. Dies wurde den Schülerinnen und Schülern spielerisch und sehr anschaulich nahegebracht.
Dies war ein lehrreicher und abwechslungsreicher Vormittag, der allen großen Spaß gemacht hat.

Die Wölfe mit Frau Mittas

Rehe und Hirsche mit Frau Keller

Musikschule Baunatal e.V.

Sarah Diederich hat am 1. September die Leitung des Fachbereichs Blasinstrumente & Gesang an der Musikschule Baunatal übernommen
(Foto: Felix Werthschulte).

Sarah Diederich ist die neue Leiterin des Fachbereichs Blasinstrumente & Gesang

Die Schulleitung der Musikschule Baunatal freut sich über eine neue Kollegin im Team: Seit dem 1. September ist Sarah Diederich die neue Leiterin des Fachbereichs Blasistrumente & Gesang sowie Mitglied der Schulleitung.
Sarah Diederich ist die Nachfolgerin von Karin Menzel, die ihre langjährige Tätigkeit als Leiterin des Fachbereichs Blasinstrumente und Gesang sowie als Mitglied der Schulleitung der Musikschule Baunatal am 31. August beendete.
Sarah Diederich ist der Musikschule Baunatal schon seit ihrer Kindheit und Jugend verbunden. Sie begann ihre Klarinettenausbildung bei Karin Menzel. Sie war mehrfach Preisträgerin beim Wettbewerb „Jugend musiziert", spielte im Theaterjugendorchester mit und gewann einen Platz im Landesjugendorchester Hessen. Mit dem Enos Trio präsentierte sie ihr kammermusikalisches Können. Bereits als Schülerin war sie Jungstudentin an der Musikhochschule Detmold bei Professor Klaus, einem der erfolgreichsten Klarinettenpädagogen Deutschlands. Sie studierte Klarinette an der Musikhochschule Bremen bei Professor Marco Thomas und erlangte ihr Diplom mit Bestnoten im Jahr 2011. Das pädagogische Praktikum absolvierte sie an der Musikschule Baunatal im Klarinettenunterricht, Ensemble- und Orchesterleitung. Meisterkurse bei Ralph Manno (Köln) und Johannes Peitz (Hannover) ergänzten ihre musikalische Berufsausbildung. 2011 begann sie ihre Tätigkeit als Klarinettenlehrerin an der Musikschule Baunatal. Nach einer Fortbildung „Musik von Anfang an" an der Bundesmusikakademie Trossingen, unterstützt sie seit 2014 zusätzlich den EMP-Bereich der Musikschule. 2022 hat Sarah Diederich dann die Leitung des Fachbereich Bläser/Gesang in der Baunataler Musikschule übernommen.
Ein vielfältiges Angebot für Anfänger bis Fortgeschrittene und eine gute Orchesterarbeit ist ihr in ihrer zukünftigen Musikschularbeit besonders wichtig. Die Mitglieder der Schulleitung um Musikschulleiter Joachim Arndt freuen sich auf die Zusammenarbeit mit der neuen Kollegin im Team!

Informationen:
Musikschule Baunatal e.V., Friedrich-Ebert-Allee 12, 34225 Baunatal
Tel.: 0561/497749 (Mo.-Mi. & Fr. 11:30-15:00 Uhr)
Homepage: www.musikschule-baunatal.de
e-mail: info@musikschule-baunatal.de

Feuerwehr

Freiwilligen Feuerwehr Baunatal-Großenritte e.V.

Oktoberfest

Liebe Kameradinnen und Kameraden, liebe Freunde,
hiermit laden wir euch recht herzlich zum diesjährigen Oktoberfest ein!
Das Oktoberfest wird am **15.10.2022 ab 18:00 Uhr** im Feuerwehrhaus Großenritte stattfinden. Zur besseren Planung tragt euch bitte mit eurem Essenwunsch in die Liste im FW-Haus ein oder meldet euch telefonisch bei Stefan Hempel unter 0170 7803734.
Wir freuen uns auf einen schönen Tag und hoffen auf rege Beteiligung!

Stefan und Sascha

Feuerwehr Baunatal

Feuerwehr Baunatal im Einsatz!

Zum ersten Einsatz seit der Indienststellung rückte am Samstag, den 24.09.2022 das neue Wechselladerfahrzeug-Kran (WLF-K) aus.
Nach Anforderung der Feuerwehr Wolfhagen ging es gegen 21 Uhr zum Flugplatz auf den Graner Berg. Auf dem dortigen Gelände war am Nachmittag ein Kleinflugzeug nach einer Notlandung neben der Landebahn im Buschwerk zum stehen gekommen. Der Pilot konnte das stark beschädigte Flugzeug unverletzt verlassen. Die Feuerwehr Wolfhagen stellte, nachdem eine Rettung des Piloten nicht erforderlich war, den Brandschutz sicher.
An der Unfallstelle nahm ein Mitarbeiter der Bundesstelle für Flugunfalluntersuchung (BFU) die Ermittlungen auf. In dessen Verlauf wurde die Bergung des Flugzeuges angeordnet.
Gemeinsam mit der Feuerwehr Wolfhagen wurde das Flugzeug mit dem Kran durch die Baunataler Kameraden geborgen. Gegen Mitternacht war der Einsatz beendet.

Mit dem neuen WLF-K wurde das Flugzeug geborgen

Jugendfeuerwehr Baunatal

Nur mit Teamfähigkeit geht es bei der Feuerwehr ans Ziel!

Die Stadt Baunatal setzt sich bekanntlich aus sieben Stadtteilen zusammen. Jeder Stadtteil hat eine eigene freiwillige Feuerwehr. Somit stellen sieben Einsatzabteilungen den Brandschutz in Baunatal sicher. Zu jeder gut funktionierenden Feuerwehr gehört auch eine Jugendabteilung. Davon haben wir auch sieben.
Feuerwehr ist nichts für Einzelkämpfer. Feuerwehr funktioniert nur in einem Team das auch harmonisiert und wo sich jeder auf jeden verlassen muss! Der größte Teil der Nachwuchsgewinnung für den Einsatzdienst kommt aus der Jugendfeuerwehr. Spätestens bei einem größeren Einsatz, sei es ein Gebäudebrand oder ein schwerer Verkehrsunfall arbeiten die Kameradinnen und Kameraden mehrerer Stadtteilwehren zusammen, mit einem klar definierten Ziel: Menschenleben retten, Sachgüter schützen. Schlimmeres verhindern!
Am vergangenen Wochenende organisierten die Verantwortlichen der Jugendfeuerwehr ein sogenanntes „Zirkeltraining". Die Jugendlichen aller Stadtteilwehren trafen sich am Samstagmorgen am Parkstadion, wurden von Stadtjugendfeuerwehrwart Klaus Ullrich, Stadtbrandinspektor Ralf Seitz und dem stellv. Kreisjugendfeuerwehrwart Marcel Siebert begrüßt und starteten in einen actionreichen Vormittag.
An den sieben Feuerwehrhäusern in Baunatal warteten unterschiedliche Stationen, bei denen die Nachwuchsbrandschützer ihr Wissen und Geschick unter Beweis stellen sollten. Neben Grundtätigkeiten wie Schlauch ausrollen, Standrohr setzen, eine bewusstlose Person in die stabile Seitenlage bringen oder Knoten anlegen sollten die Teilnehmer eine Euro-Palette auf der vier mit Wasser vollgefüllte Becher platziert waren so anheben, dass ein Basketball drunter durchrollen konnte. Dabei durfte jedoch nur feuerwehrtechnisches Gerät zum Einsatz kommen und die Hände nicht benutzt werden. Ein Parcours wurde durchlaufen, an einem Löschtrainer wurde der Umgang mit einem Feuerlöscher geübt und an anderer Stelle die Handhabe mit dem hydraulischen Schneid- und Spreizgerät trainiert. Ein besonderes Highlight war das durchlaufen der Atemschutzübungsstrecke.
Als passender Nebeneffekt konnten die Jugendlichen bei Bestehen verschiedenster Aufgaben die Jugendflamme Stufe 1 als erste Auszeichnung in der Jugendfeuerwehr erlangen. Auch die Abnahme der Jugendflamme Stufe 2 stand an diesem Tag auf dem Plan.
Bei einem gemeinsamen Ausklang am Guntershäuser Feuerwehrhaus wurden die Urkunden und Abzeichen verliehen. Von dieser Stelle nochmals ein herzliches Dankeschön an alle helfenden Hände!

Herzlichen Glückwunsch an alle stolzen Träger der Jugendflamme!

C-Schlauch auswerfen ist einer der Disziplinen für die Jugendflamme Stufe 1

Baunatal-Großenritte

Floriansfrauen

Bitte das Geld für die Komödie 26 € und für das Kino 7,90€ bis spätestens 3.10. bei Christiane oder Ingrid bezahlen.

Vereine und Verbände

SPD Großenritte

SPD-Ortsvereinsvorstand informierte sich über die Langenbergschule

Im Vorfeld der letzten Sitzung des SPD-Ortsvereinsvorstandes begrüßte Robert Szeltner die Vorsitzende des Sozialausschusses der Stadt Baunatal, Nicole Mock. Sie ist zugleich Kreis-Elternbeirätin des Landkreises Kassel und seit 9 Jahren Vorsitzende des Schulbeirates der Langenbergschule Großenritte. Auf Bitte des Vorsitzenden schilderte dann Frau Mock die aktuelle Situation der Langenbergschule.

Die Langenbergschule unter der Leitung von Frau Deworetzki hat derzeit 410 Schülerinnen bzw. Schüler, aus dem Schulbezirk Hertingshausen und Großenritte einschließlich des Leiselfeldes aus dem Ortstein Altenbauna.

Alle Jahrgänge werden derzeit fünfzügig unterrichtet, in Klassenstärken bis zu 25 Kindern. Die Klassenräume sind akzeptabel, wegen des Alters der Schule aber nicht optimal. Wegen der zusätzlich einzurichtenden Klassen mussten Kompromisse mit dem vorhandenen Raumangebot eingegangen werden. Deswegen steht die Schule schon länger vor einer grundlegenden Veränderung. Ein Neubau ist beschlossen und die notwendigen Ausschreibungen sind bereits erfolgt. Der Baustart verzögert sich allerdings etwas.

In einem ersten Schritt wird der Pavillon abgerissen werden. Die aktuell dort untergebrachten fünf Klassen werden in Container umziehen. Die gesamten Baumaßnahmen werden die Schule über mehr als drei Jahre zu einer Baustelle machen. Bereits vor zwei Jahren wurde ein Konzept für die Ausweitung auf eine Ganztagsschule eingereicht. Der Ganztagsbetrieb wird natürlich erst nach Abschluss der Baumaßnahmen beginnen können.

Die Sporthalle wird intensiv genutzt, aber in einem schlechten Zustand, was insbesondere für die sanitären Einrichtungen gilt. Hier sollte dringend gehandelt werden. Die Digitalisierung der Langenbergschule ist dank Corona auf einem guten Weg. Erst nach dem Anschluss an das Glasfasernetz kann allerdings an einer Optimierung gearbeitet werden.

Zum Schulstart sind alle Stellen besetzt, bzw. durch Zuweisungen gesichert. Die Betreuung zur ersten Stunde ist ebenfalls gesichert.

Auf Probleme angesprochen, bei denen der Schulbeirat Unterstützung braucht, nannte Frau Mock die „Elterntaxis", die brenzliche, teilweise gefährliche Verkehrssituationen in Schulnähe auslösen. Es wurden Hol- und Bring-Zonen eingerichtet, die auch gut angenommen werden. Zu viele Eltern bringen die Kinder aber noch bis direkt vor die Schuleingänge oder warten dort auf die Schüler. Unübersichtliche Situationen und Verkehrsbehinderungen sind dann unmittelbare Folgen.

Robert Szeltner dankte Frau Mock im Namen des SPD-Ortsvereins für die Informationen aus erster Hand und bekräftigte die Bereitschaft der SPD-Großenritte, gemeinsam zum Wohl der örtlichen Schule zusammenzuarbeiten.

Nicole Mock (2. v.l.) mit den Vorsitzenden des Ortsvereins Dagmar Leise und Robert Szeltner, sowie dem stellv. Vorsitzenden Martin Hühne.

Familienbildungsstätte

Kasseler Str. 19, 34225 Baunatal

Büro **Tel. 05601 96 50 39**
Nicole Lamm (Leitung) **Tel. 05601 8108**

Liebe Familien,

der September geht zu Ende. Die Tage werden kürzer, draußen wird es kälter und manchmal ist es schon recht ungemütlich. Wir haben in der Familinbildungsstätte unterschiedliche Angebote für die kalte Jahreszeit und planen bereits die Kurse für nach den Herbstferien. Sie können uns also gerne anrufen, damit wir das Richtige für sie und/ oder ihr Kind finden.

Neuer Frauen-Fitnesskurs startet Ende Oktober
Die Fitnessgymnastik steigert die grundlegenden körperlichen Eigenschaften und ist sowohl für Einsteiger als auch für Fortgeschrittene geeignet. Dabei werden insbesondere die Ausdauer, Beweglichkeit, Koordination und Kraft gefördert. Entsprechende Musik sorgt für eine fröhliche Stimmung während der Übungsstunde.
Kurs: 31.10. bis 5.12.2022 - Montag von 19.00 bis 20.00 Uhr
Gebühr: 30,- € für 6 Treffen
Kursleitung: Anna-Lena Hutschenreuter

Eltern und Babys in InterAktion
Im Vordergrund steht die gemeinsame Aktion. Die Neugier der Kinder wird genutzt, um sie spielerisch in ihrer natürlichen Entwicklung zu fördern. Die Eltern erhalten Bewegungs- und Spielanregungen sowie neue Impulse für den Alltag mit ihrem Baby.
Kurs: 29.9. bis 3.11.2022
Donnerstag von 10.45 bis 11.30 Uhr **- InterAktion II (ca. 8 bis 10 Monate)**
Gebühr: 25,- € für 5 Treffen
Kursleitung: Nicole Lamm, Dipl. Sozialpädagagogin

Frauencafé/ Frauentreff mit Babys im Alter von 0 bis 12 Monaten
Offener Treff in der AWO Familienbildungsstätte, Kasseler Straße 19, Baunatal-Großenritte. Bei Kaffee oder Tee haben sie die Möglichkeit andere Mütter kennen zu lernen und sich auszutauschen. Die Teilnahme ist ohne Anmeldung jederzeit möglich und kostenlos.
Montags von 10.00 bis 12.00 Uhr
Leitung: Simone Holzapfel & Monika Grimm

Frauencafé in der Rembrandtstraße
In gemütlicher Runde besteht die Möglichkeit andere Frauen zu treffen, sich zu unterhalten und dabei lecker zu Frühstücken.
Ort: Rembrandtstraße 6, 34225 Baunatal
Mittwochs von 09.30 bis 11.30 Uhr
Leitung: Ella Klapp

Babymassage
in kleinen Gruppen für Eltern mit Babys im Alter von 6 Wochen bis 6 Monaten
Kursgebühr: für Baunataler Eltern keine / für alle anderen 24,- €
Kursleitung: Monika Grimm, Sozialpädagogin

Geburtsvorbetreitungs- und Rückbildungskurse
Rückbildung, freitags 09:30 bis 10:45 Uhr
Rückbildung, freitags 17:15 bis 18:30 Uhr
Geburtsvorbereitung freitags 19:00 bis 20:45 Uhr
Neue Kurse: 30.9. bis 2.12.2022
Anmeldung über die Kursleitung
Birke Windecker, Hebamme: Tel.: 0170/4055671

mummyFit
Fitness mit Baby - indoor, Mittwochs von 16.00 - 17.00 Uhr
Einstieg jederzeit möglich. Anmeldung und Infos über die Kursleitung:
Marina Leonhardt-Hitz, buggyFit Trainerin, Tel.: 0162/4797195

AWO Familienbildungsstätte mit Familienzentrum:
Bürozeiten: Montag bis Freitag von 09.00 - 12.00 Uhr
Tel.: 05601- 965039
Email: info@awo-familienbildung.org
www.awo-familienbildung.org

Papacafé im Oktober

- Die Fitnessgymnastik steigert die grundlegenden körperlichen Eigenschaften.
- Unser Kurs ist sowohl für Einsteiger als auf für Fortgeschrittene geeignet.
- Es werden Ausdauer, Beweglichkeit, Koordination und Kraft gefördert.
- Musik sorgt für Stimmung während der Übungsstunden.

Gebühr:	30,- Euro für 6 Treffen
Kursleiterin:	Anna-Lena Hutschenreuter
Kurs:	31.10. bis 05.12.2022
	Montags von 19:00 – 20:00 Uhr

Anmeldung:
AWO Familienbildungsstätte mit Familienzentrum
Kasseler Straße 19
34225 Baunatal
Tel.: 05601-96 50 39 / Bürozeiten: Mo bis Fr. 9.00 - 12.00 Uhr

Neuer Kurs startet Ende Oktober

AWO Kindertagespflege mit Herz Baunatal-Schauenburg

„Ella spielen. Mama Arbeit?“

Suchen Sie eine qualilfizierte Betreuung für ihr Kind in einer kleinen Gruppe und mit einer vertrauten Bezugsperson?
Wir unterstützen Sie bei der Suche nach einer geeigneten Betreuungsmöglichkeit bei einer Tagesmutter oder einem Tagesvater.
Wir informieren Sie gerne persönlich oder auch telefonisch. Unsere Sprechzeiten sind: Dienstags von 9.30 Uhr bis 12 Uhr und Donnerstags von 15.30 bis 18.00 Uhr. Ab Oktober bieten wir Eltern mit ihren Kids und Tagespflegepersonen auch wieder unser Schnuppercafe zum Kennenlernen an. Bei einer Tasse Kaffee und einer heißen Waffel können Sie einen kleinen Einblick in die Welt der Kindertagespflege gewinnen und mit uns in Kontakt kommen. Neben dem Spielangebot gibt es zum Abschluss eine kleine Singrunde mit Hits für Kids! Auch Interessierte, die sich für die Kindertagespflege bewerben möchten, sind herzllich willkommen.

Cafe Termine für 2022:

5. Oktober 2022	9.30 bis 11.30 Uhr
02. November 2022	9.30 bis 11.30 Uhr
07. Dezember 2022	9.30 bis 11.30 Uhr

Möchten Sie selbst Tagesmutter oder Tagesvater werden? Die nächste Qualifizierung startet im Frühjahr 2023. Infos erhalten Sie bei uns in der Vermittlungsstelle.
05601-96 900 45, 0151-7211 3906
kindertagespflege.awo@t-online.de
Ihre Ansprechpartnerinnen sind:
Anna Becker, Simone Holzapfel und Nicole Lamm

Begegnungsstätte der Generationen – Am Stadtpark

Telefon 0561 / 497623
AWO-Begegnungsstätte
Am Stadtpark 10 B · 34225 Baunatal
Kernöffnungszeiten: Montag – Freitag 10:00 – 17:00 Uhr

Liebe Teilnehmer*Innen, liebe Besucher*Innen aller Generationen,

Programm für die Woche vom 03.10.2022 – 07.10.2022

Montag, den 03.10.2022
Tag der Deutschen Einheit: An diesem Tag bleibt die Einrichtung geschlossen.

Dienstag, den 04.10.2022
10.00 – 17.00 Café der Generationen mit Mittagsangebot (es gibt Speckkuchen)
14.00 – 17.00 Senioren-Singkreis mit Karin Wagner: Es wird wieder gemeinsam gesungen und musiziert. Eine bunte Mischung an traditionellen Liedern erwartet Sie, die garantiert für gute Laune sorgen. Neue Teilnehmer*innen sind herzlich willkommen.

Mittwoch, den 05.10.2022
10.00 – 16.00 Café der Generationen

13.30 – 17.00 Treffen der Skatfreunde. Neue Teilnehmer*innen sind herzlich willkommen.
14:00 – 17:00 Allgemeine Sozialberatung: Sie können sich gern mit all ihren Fragen an Carolin Pfannkuche wenden.

Donnerstag, den 06.10.2022
09.30 – 11.00 Fit und Mobil im Alter: Gymnastik mit Ingrid Ernst (ausgebildete Trainerin Lizenz C).

10.00 – 12.00 PC-Einführungskurs mit Karl-Heinz Umbach (Rembrandtstr. 6)
13.30 - 15.00 Englisch A2- Fortgeschrittene Anfänger mit Jutta Christian. Neue Teilnehmer*innen sind herzlich willkommen.
14:00 – 15:00 Tun Sie etwas für sich und andere: Sprechstunde der Freiwilligenagentur „Büro Aktiv“.

Freitag, den 07.10.2022
10.00 – 12.00 Dialogcafé für geflüchtete Familien (in Kooperation mit dem AWO Quartiersmanagement): Im Dialogcafé wird Raum gegeben für Begegnung, Schönes, Kreatives, Ruhe und Gemeinschaft: Internetcafé, Kreativwerkstatt, Sprachspiele Information über Angebote und Leben in Baunatal.

15.00 – 17.00 Interkultureller Frauentreff. Alle Frauen jeden Alters und jeder Kultur sind herzlich willkommen. Es gibt Gelegenheit, sich fernab des Alltags zu gemeinsamen Gesprächen bei türkischem Tee zu treffen. Das Angebot ist kostenlos und findet ohne Anmeldung statt.

Wir suchen Doppelkopf-Spieler, die Lust haben, sich einmal pro Woche bei uns zu treffen und gemeinsam Doppelkopf zu spielen. Auch weitere Rommé-Spieler sind herzlich eingeladen, am Montag- oder Mittwochnachmittag ab 13 Uhr vorbeizukommen.

Lust auf ne Partie Minigolf?
Am Donnerstag, den 29.09.2022, gehen wir gemeinsam Minigolf spielen. Die Teilnahme-gebühren pro Person betragen 2,50 €. Eine Anmeldung ist nicht erforderlich. Wir treffen uns bei gutem Wetter um 14 Uhr in der Begegnungsstätte, laufen gemeinsam zur Minigolfanlage und sind um ca. 17 Uhr wieder in der Begegnungsstätte.

AWO Kirchbauna

Für das am 26.11.2022 stattfindende **Sulperknochenessen** in den Schlemmer Stuben sowie für die **Weihnachtsfahrt** am 14.12.2022 nimmt Frau Inge Krahn unter der Tel. 015773331877 ab sofort die Anmeldungen entgegen.

Die Weihnachtsfahrt wird nach Eschwege zu dem Hotel Restaurant Müllers Weiden gehen. Es gibt ein Schnitzelbuffet mit Vorsuppe, verschiedenen Sorten Schnitzelsoßen und Dessert.

AWO Großenritte

Kaffeenachmittag der AWO Großenritte

Unter dem Motto der AWO Großenritte **„lieber gemeinsam statt einsam"** traf sich der AWO-Ortsverein Großenritte am Dienstag 20. September um 14.30 Uhr im Gemeinschaftshaus „Alte Schule" zum Kaffeenachmittag, besonders begrüßte der Vorsitzende die 2 Referentinnen für den Vortrag „Sicherheit für Seniorinnen und Senioren".
In dem Vortrag ging es um sicheren Umgang mit dem Smartphone, wie reagiere ich bei Schockanrufen, wie erkenne ich einen Enkeltrick und wie reagiere ich, Betrügerische Haustürgeschäfte, falsche Dienstleister usw.
Wie an jedem Kaffeenachmittag hatten fleißige Helferinnen und Helfer die Kaffeetafel wieder hervorragend vorbereitet.

Nach dem Kaffeetrinken gab der Vorsitzende Ausblick auf die nächsten Termine:
– Wandernachmittag Dienstag 4. Oktober, Treffen ist 13.30 Uhr Gemeinschaftshaus „Alte Schule" Grüner Weg. Kaffeeeinkehr ist Stadthallenrestaurant „Zur Linde", das die Wandergruppe gegen 14.45 Uhr erreicht, die anderen kommen direkt zur Linde.
– Halbtagesfahrt ins Blaue am Dienstag, 18. Oktober Abfahrt um 13.00 Uhr **Achtung, Achtung** am Bahnhof Großenritte aus technischen Gründen.

In gemütlicher Runde klang der Nachmittag aus.

*Frau Leibold von der SfS (Sicherheit für Senioren*innen) beim Vortrag im gut gefüllten Saal*

VdK Hessen-Thüringen e.V. Ortsverband Baunatal-Süd

VdK Präsidentin Verena Bentele zu Besuch in Vellmar

Am Donnerstag, den 17.11.2022 um 20.00 Uhr im BürgerhausVellmar-West, Lüneburger Str. 10 ist die VdK Präsidentin Verena Bentele zu Besuch beim VdK Niedervellmar-Frommershausen. Sie stellt an diesem Abend ihr Buch „Wir denken neu - damit sich Deutschland nicht weiter spaltet" vor, und wird wichtige sozialpolitische Themen mit dem Publikum diskutieren. Nicht erst seit Corona ist klar, dass unser Sozialstaat neu aufgestellt werden muss, wenn wir nicht wollen, dass uns „der Laden irgendwann auseinander fliegt", so Verena Bentele. Wie lassen sich unsere sozialen Sicherungssysteme reformieren, damit sie auch für künftige Krisen gewappnet sind und der zunehmenden Spaltung in der Gesellschaft entgegen wirken können.
Anmeldungen erfolgen über Horst Simon Tel. 0561/8205829 oder Mail:horst.simon@vdk.de Der Eintritt ist frei.

Musikzug des KSV Baunatal e.V.

Tag der Blasmusik am 25. September

Was für ein wunderschöner (Sonn-)Tag der Blasmusik in Altenritte. Der evangelische Gottesdienst, gestaltet von Frau Pfarrerin Kupski, bildete den Auftakt in den ereignisreichen Tag. Im Anschluss fand das gut 2stündige, facettenreiche Platzkonzert des KSV-Musikzuges unter der Leitung von Wolfgang Rodermund statt. Pünktlich zur Kaffee- und Kuchenzeit mit einem tollen Kuchenbuffet, spielten zum Abschluss die Silberberg-Musikanten mit einer Egerländerbesetzung auf dem Dorfplatz. Vielen Dank an alle Gäste für den zahlreichen Zuspruch und Besuch- Dankeschön an die Kuckucksklatscher für die Bewirtung, danke an Annette Böhle für die Grußworte des Präsidiums, dankeschön an die Kuchenbäcker und herzlichen Dank an die HÜTT-Brauerei für die Unterstützung. Wunderbar.

Wolfgang Rodermund, Dirigent seines Musikzugs

Annette Böhle richtete zu Beginn Grußworte des Präsidiums aus

Gesangverein 1871 Baunatal-Altenbauna e.V.

Lieben Sie auch die Vielfalt?

Stellen Sie sich doch einmal einen Herbstwald vor mit den verschiedensten bunten Blättern, liebe Leserinnen. Oder vielleicht eine Reihe aktueller Schuhe in einem tollen Schuhladen. Es könnte natürlich auch sein, dass Sie gar an eine leckere Schokoladen- und Pralinenmischung denken!
Also....Vielfalt können wir überall erleben, und dann sollte man sie natürlich auch genießen.
Auch **„VocaLisa"** - der Chor für Frauen - bietet eine tolle Vielfalt. Zwar keine bunten Herbstblätter, Schuhe oder Schokolade! Dafür aber eine Vielfalt an tollen neuen Songs. Bei uns reicht

das Erlebnis von moderner Klassik, Hits, Filmmusik, afrikanischen Liedern bis hin zu Gospel und Musical-Melodien. Und das alles unter kompetenter musikalischer Leitung unseres Chorleiters Andreas Kowalczyk.
Wir laden Sie herzlich ein, unsere bunte musikalische Vielfalt kennenzulernen.
Die nächste Möglichkeit dazu bieten wir Ihnen am kommenden **Donnerstag**, den **29. September 2022** von **18.15 Uhr bis 19.45 Uhr** im Vereinshaus Altenbauna, Am Erlenbach 5.
Herzlich willkommen bei uns!

Einladung zum Workshop

In Vorbereitung auf unser Konzert am 6. November 2022 bieten wir den Aktiven wieder einen Workshop an. Dieser findet am Samstag, den 1. Oktober 2022 ab 10.00 Uhr im Vereinshaus statt. Bitte den Termin möglichst wahrnehmen.
Infos unter www.frauenchor-baunatal.de oder unter Tel. 0561 495901, Gisela Schüttler Wir achten auch weiterhin aufeinander und schützen uns gegenseitig durch einen tagesaktuellen Coronatest zu Beginn der Chorprobe. Wir bitten um Verständnis.Vielen Dank!

Chor mehrKlang

Beim Singen am See in Kaufungen und auf Schloss Berlepsch hatte wir zwei tolle Auftritte. Beim Chorfestival war es zwar herbstlich frisch und nass, doch im Zelt angenehm warm. Dank Crescendo hatten wir einen super Auftritt, der beim Publikum durch unsere Liedauswahl sehr gut ankam. Wir sorgten richtig für Stimmung und wurden durch mitsingen und mitklatschen des Publikums belohnt.

Nun wird es in der Probe herbstlich und winterlich und wir stimmen uns mit Herbstliedern und auch Weihnachts- und Winterliedern darauf ein. „Rudolph the red nosed reindeer“ war in der letzten Probe bereits dabei.
Für alle die gerne mit uns singen möchten: Wir treffen uns immer am Dienstag um 19.30 Uhr in der „Alten Schule“ in Baunatal-Großenritte.

Mandolinen- und Gitarrengemeinschaft Nordhessen

Wenn der Milchmann mit der Mandoline spielt...

Unter diesem Motto veranstaltet das Orchester einen musikalischen Nachmittag.
Am 23.10.2022 um 16:30 Uhr werden in der Stadthalle Baunatal u. a. Melodien aus Film und Musical präsentiert.
Nach monatelanger Konzertpause freuen sich die Spieler*innen endlich wieder vor Publikum auftreten zu können und laden Sie herzlich ein.
Der Eintritt ist frei, Spenden werden gern entgegengenommen.

Landfrauenverein Kirchbauna

Eröffnungsabend

Am **Dienstag, 20.09.2022 um 19.00 Uhr**
laden die Kirchbaunaer Landfrauen alle Mitglieder ganz herzlich zum Eröffnungsabend ein. Die Termine und Veranstaltungen für die nächsten Monate werden bekannt gegeben. Für das leibliche Wohl ist auch gesorgt. Bitte ein Glas mitbringen. Gäste sind herzlich willkommen.

Ausflug in den Ahnepark
Am Dienstag, 20.09. konnten wir den im Juli geplanten und wegen der hohen Temperaturen ausgefallenen Ausflug in den Ahnepark nachholen. Nach einem Spaziergang durch den wunderschönen Park ließen wir es uns im Park-Cafe bei Kaffee und Kuchen oder frisch gebackenen Waffeln gut gehen.

Radtour
Zwei Tage später, am Donnerstag, 22.09. stand schon der nächste Termin auf dem Programm. Die Radwandergruppe unternahm ihre nächste Radtour. Diesmal ging es Richtung Rengershausen, über Niederzwehren durch Aue, Waldau und Bettenhausen, vorbei an Dokumenta-Standorten zum Kleingartenverein Helleberg.

Am Dokumenta-Standort Hallenbad Ost

Nach einer Einkehr im Biergarten des Gasthauses radelten wir wieder zurück durch Hafenstraße und Unterneustadt. Hier wurde noch ein Abstecher zum Dokumenta-Standort Ahoi-Biergarten gemacht bevor es zurück nach Baunatal ging.

Am Dokumenta-Standort Ahoi-Bootsverleih

Landfrauenverein Großenritte

Samstag, 01.10.2022, 15.00 Uhr
Ausschmücken der Kirche Großenritte zum Erntedankfest.
Erntegaben werden sehr gern entgegengenommen.

Landfrauen Hertingshausen

Terminkalender

Die Besser Landfrauen laden ein zum Herbstmarkt am
Sonntag, den 02. Oktober 2022 ab 11:00 Uhr auf dem Hof Schweinebraden, Röderweg 19
in Besse.
Beginnend mit dem Erntedankgottesdienst der ev. Kirchengemeinde Besse wird es neben einer Pflanzenbörse, selbst zubereiteten Leckereien aus der Landfrauenküche auch Handarbeits- und Handwerksarbeiten geben..
Wie bei den Landfrauen üblich, wird auch für das leibliche Wohl gesorgt.
Es gibt Kaffee selbstgebackenen Kuchen sowie Herzhaftes vom Grill.

Donnerstag, 06.10.22, 12 Uhr E-bike-Tour entlang der Fulda
Wir treffen uns um 12 Uhr in der Kasseler Str. 60, in Bergshausen, das ist gegenüber vom Dachdeckereinkauf. Wir fahren die Fulda entlang bis Büchenwerra, natürlich mit kleinen Stopps zum Verschnaufen. In Guxhagen, in der Bäckerei Most ist ein Tisch reserviert, wo wir uns mit kleinen Leckereien stärken können. Die Strecke ist ca. 35 km lang.
Anmeldeschluss ist der 30. September.
Dies ist ein Termin des Bezirks, hierfür ist eine Anmeldung erforderlich.

Dienstag, 11.10.22 Entdeckerspaziergang in der Karlsaue mit Kristine
Wir machen einen Spaziergang durch die Karlsaue und entdecken dort mit der App Adventure Lab verschiedene Brücken. Der Spaziergang ist für jedes Alter geeignet. Wir treffen uns um **15 Uhr auf dem Clubhausparkplatz** und fahren dann in die Karlsaue. Anmeldung erforderlich bei Susanne 05665/8141 oder Michaela 01633969777. Gäste sind herzlich willkommen.

Dienstag, 25.10.22, 15 Uhr Schnuddelnachmittag mit Kaffee und Kuchen
im Clubhaus. Bitte hierfür ein Gedeck mitbringen!
Gäste sind herzlich willkommen! Hierfür ist eine Anmeldung erforderlich bei Susanne 05665-8141 oder Michaela 0163-3969777.
Für alle Veranstaltungen gelten die dann gültigen Covid-Bestimmungen.

Repair Café Baunatal
Hilfe zur Selbsthilfe

Nächster Termin am Dienstag, den 25.Oktober von 14:00 – 17:00 Uhr.

Nicht alles, was nicht mehr perfekt funktioniert, ist schon Elektroschrott. Viele Defekte lassen sich leicht beheben - wenn man nur weiß, wie. Eine Hilfe bieten hierbei Reparaturcafès, wo Freiwillige ihre Hilfe bei der Reparatur von defekten Geräten anbieten.

Wir reparieren für Sie jeweils am letzten Dienstag im Monat:
- Holz-Werkstatt (inkl. Leim- und Klebearbeiten)
- Probleme mit der Nähmaschine,
- Fahrradreparaturen, Gartenwerkzeuge, Messer,
- Elektro-Kleingeräte. (Keine Großgeräte!),
- Elekt. Eisenbahnen, Spielzeug,
- PC, Laptop,

Sie können warten und einen Kaffee trinken.
Im Jugendzentrum „Second Home" Friedrich - Ebert - Allee 20 34225 Baunatal (neben dem Parkstadion)
Wir freuen uns über eine Spende, mit der wir das Repair Café organisieren und Fehlendes ergänzen können. Sie können uns auch gerne eine E-M@il an infomail@repaircafe-baunatal.de schreiben.
Für Fragen steht Ihnen unsere Telefonnummer 0172 5645739 oder 0561 4916019 zur Verfügung.

Kunst- und Kulturverein Baunatal e.V.

PERLEREI mit Marion Leffler (Workshop)

Edles Armband in der PEYOTE-Technik. In den zwei Stunden vor Ort bekommt man die Technik beigebracht. Danach ist Fleißarbeit zu Hause gefragt. Ein Armband zu fädeln dauert für Anfänger in etwa 10h.
Materialkosten: 20€ - 28€ (inkl. Faden, Nadel, Verschluss und Perlen)
Bitte vorher eine Farbauswahl angeben, damit die Kursleitung die entsprechenden Perlen mitbringen kann.

PEYOTE-Technik

Kurskosten: 20€
Datum: Sonntag, 23.10.2022
von 11.00 bis 13.00 Uhr
Ort: Kunstetage
Bei Interesse bitte melden unter: 0561-2860036 oder annemarie.finke@arcor.de

Kindertagespflege Baunatal Schauenburg e.V.

Familienfest

Am Samstag, den 17.09.2022 war es dieses Jahr endlich wieder möglich, unser Familienfest im Festzelt der Großenritter Kirmes zu feiern. Die Eltern hatten die Möglichkeit, sich bei Kaffee und Kuchen besser kennenzulernen. Für die Kinder stand eine Hüpfburg bereit und es gab eine Bastelaktion. Vor dem Festzelt konnte man sich den Baby- Notarztwagen ansehen und genauer Informieren.

Am Sonntag haben wir auch endlich wieder am Festumzug der Kirmes teilnehmen können. Der Regen konnte die Stimmung nicht trüben und so haben wir uns über zahlreiche Besucher am Wegesrand gefreut.
An dieser Stelle möchten wir uns auch bei allen bedanken, die uns an diesem Tag so tatkräftig unterstützt haben. Ein besonderer Dank geht an das Kirmesteam in Großenritte.

Die Kindertagespflege Baunatal Schauenburg e. V. bei der Großenritter Zeltkirmes

Kindertagespflege zusammen mit dem Kirmesteam Großenritte

Baunataler-Schauenburger-Tafel e.V.

Schulung durch das Gesundheitsamt

Am 20.09.2022 fand für die ehrenamtlichen Mitarbeiter/-innen der Baunataler-Schauenburger-Tafel e.V. eine Hygieneschulung durch das Gesundheitsamt statt. Diese einmalige Erstbelehrung ist nach dem Infektionsschutzgesetz für alle Personen, die mit der Herstellung, Behandlung, Inverkehrbringen oder Verteilung von Lebensmitteln beteiligt sind, zwingend vorgeschrieben. Die zwei Damen vom Gesundheitsamt Kassel informierten die neu bei der Tafel eingesetzten Ehrenamtler über die aktuellen Richtlinien der Hygieneschutzverordnung und Verhaltensmaßnahmen im Umgang mit Lebensmitteln. Ganz egal in welchem Bereich Personen im Ehrenamt tätig werden, sie alle müssen sich mit Fragen der Lebensmittelhygiene auseinandersetzen. Durch einen Filmvortrag des Gesundheitsamtes wurde dies anschaulich vermittelt. Es geht um Infektions- und Gesundheitsschutz, denn es gibt enge Zusammenhänge zwischen Hygiene, Lebensmitteln und möglichen Erkrankungen durch Bakterien, Viren, Pilzen und Parasiten. Die Anforderungen zur Lebensmittelhygiene beginnen beim Empfang, Transport, Lagerung, Aufbereitung der Lebensmittel und enden bei der Ausgabe an den Tafelkunden. Zum Ende der Schulung wurden Fragen der Ehrenamtler beantwortet.

Baunataler-Schauenburger-Tafel e.V.
Rembrandtstraße 6, 34225 Baunatal, Telefon 0561 20199075
Mail: info@baunataler-schauenburger-tafel.de
Unsere Spendenkonten:
Kasseler Sparkasse IBAN DE58 5205 0353 0215 0116 19
Raiffeisenbank eG Baunatal IBAN DE56 5206 4156 0000 6832 05

Hygieneschulung der Ehrenamtler

Jagdgenossenschaft Kirchbauna-Guntershausen

Zum gemeinsamen Treffen der Jagdgenossen am 05.11.2022 in der Gaststätte „Schlemmerstuben“ in Kirchbauna ab 18.00 Uhr mit Wildbuffet wird eingeladen. Ansonsten a la carte Essen.
Anmeldung bis 20.10.2022 bei dem Ortsansässigen Jagdvorstand
Frank Dittmar, 0173-3527378, 0561-495775
Bernhard Schmidt, 0170-2131996, 05665-6523

Deutsches Rotes Kreuz Ortsverein Baunatal

„Die Stadt Baunatal feiert den Weltkindertag und der KSV Baunatal sein 20jähriges bestehen mit einem Heimatfest“

Am 17.09.2022 feierte die Stadt Baunatal den **Weltkindertag**.
Dieser stand dieses Jahr unter dem Motto: **„Gemeinsam für Kinderrechte“.**
Bei dieser Veranstaltung, war unser Ortsverein mit 3 Einsatzkräften vor Ort und stellte die sanitätsdienstliche Betreuung sicher. Zusätzlich zu unserem Dienst bot unser Ortsverein **Glitzertattoos** für Jung und Alt an. Natürlich konnten die Kinder auch unser Einsatzfahrzeug erkunden. Gestellte Fragen wurden durch unsere Einsatzkräfte fachgerecht beantwortet.
Am 18.09.2022 feierte der KSV Baunatal in der Max-Riegel Halle sein 20jähriges bestehen der Sportwelt.
Ein buntes Programm bestehend aus verschiedenen Bühnenschows und Mitmachangeboten für jung und alt zeigten den zahlreichen Besucher die vielfältigen Sportangebote des KSV. Bei dieser Veranstaltung, war unser Ortsverein mit 3 Einsatzkräften vor Ort und stellte die sanitätsdienstliche Betreuung sicher. Möchte Ihr Verein, ihre Firma oder Sie Privat auch eine sanitätsdienstliche Betreuung bei einer Veranstaltung!
Dann schreiben Sie uns **sandienst@drk-baunatal.de** oder rufen uns an.
+49 (0) 5602 83 69 09 3

*Bleiben Sie gesund - **Ihr DRK Baunatal***

Weltkindertag

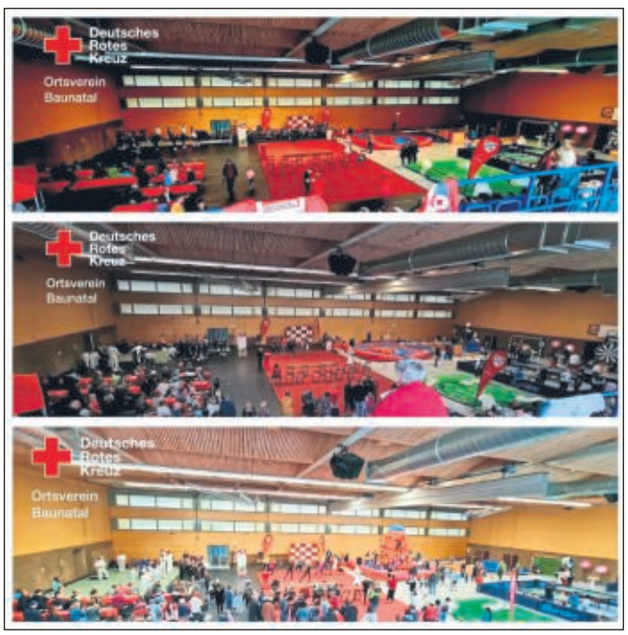

DARC - Amateurfunk Ortsverband F73

„Türen auf mit der Maus“ im Amateurfunkzentrum

Am Montag, dem 3. Oktober, öffnet das Amateurfunkzentrum in Baunatal von 10 bis 15 Uhr seine Türen. An diesem Tag findet der bundesweite Aktionstag „Türen auf mit der Maus“ des Westdeutschen Rundfunks statt. Passend zum Thema „Spannende Verbindungen“ können die Besucher nicht nur Einblicke in den Amateurfunk gewinnen, sondern auch selbst weltweite Verbindungen über Funk herstellen. Faszinierende Erfahrungen im Bereich der Technik bieten verschiedene Lötprojekte.
Die Teilnehmerzahl ist auf 24 begrenzt. Anmeldungen (unter Angabe der gewünschten Uhrzeit: 10:00, 11:00, 12:00, 13:00, 14:00, 15:00 Uhr) werden per E-Mail unter s.heine(at)darc.de entgegengenommen.
Weitere Informationen zu diesem interessanten Tag unter https://www.wdrmaus.de/extras/tueren_auf und https://www.darc.de/nachrichten/veranstaltungen.
Der nächster **OV-Abend** findet am Mittwoch, den **19. Oktober um 19:00 Uhr** im Clubheim in der Hauffstr. 29 in Vellmar statt. Gäste sind wie immer willkommen.
Auch der offene „Montag-Stammtisch“ findet wieder statt. Wir treffen uns ab 17:00 Uhr in der Pizzeria Avanti in Obervellmar. Aktuelle Hinweise werden auf der WEB-Seite veröffentlicht, wir bitten um Beachtung!
Kontakt: Wolfhard Eidenmüller, DO5WE, OV Vellmar F73, Tannenweg 11, 34246 Vellmar, Tel. 0151-24173633, Mail: do5we@darc.de
Bericht zu Aktivitäten aus dem Ortsverband finden Sie im Internet unter www.ov-f73.de
Ausbildung: Zur Fortsetzung unserer langen Tradition der gemeinsamen Ausbildung in der Region werden die Räumlichkeiten des DARC genutzt. Zeit: Dienstags um 19:00 Uhr. Situationsabhängig findet die Ausbildung auch bzw. zusätzlich über den virtuellen Raum des Treffpunkt-DARC statt. Ansprechpartner ist Hendrik, erreichbar über DL1HX(at)darc.de.
DARC-Info: Unser Ortsverband ist einer von ca. 960 Ortsverbänden des Deutschen Amateur-Radio-Club e.V., dem größten Verband von Funkamateuren in Deutschland und die drittgrößte Amateurfunkvereinigung weltweit. Mit über 34.000 Mitgliedern vertritt der DARC die Interessen der über 67.500 Funkamateure in ganz Deutschland und engagiert sich bei der Förderung des Amateurfunks auf allen Ebenen – auch international.
Informationen gibt es im Internet unter **www.darc.de** oder telefonisch unter 0561-94988-0

Bild: WDR

Aufgrund des Feiertages „Tag der deutschen Einheit“ am 3. Oktober 2022 gilt für die Baunataler Nachrichten folgende geänderte Schlusszeit:

Kalenderwoche 40:

Erscheinungstag:
Mittwoch, 05. Oktober 2022

Abgabeschluss:
Freitag, 30. September 2022, 10 Uhr

Hessisch Waldeckischer Gebirgs- und Heimatverein Guntershausen/Guxhagen e.V.

Hessisch-Waldeckischer Gebirgs- und Heimatverein Zweigverein Guntershausen / Guxhagen e.V.

Einladung

Zur Jahreshauptversammlung am

Freitag, 14. Oktober 2022 um 18:00 Uhr im Gasthof "Zur Linde", Edermünde-Grifte

wird herzlichst eingeladen.

Vorläufige Tagesordnung:

1. Eröffnung und Begrüßung
2. Gedenken der verstorbenen Mitglieder
3. Feststellung der satzungsgemäßen Einladung, Beschlussfähigkeit und Genehmigung der Tagesordnung
4. Mitgliederehrungen
5. Berichte der Kassenwartin und der Kassenprüfer
6. Berichte der Vorsitzenden
7. Entlastung des Vorstandes
8. Auflösung des Vereins
9. Verschiedenes
10. Schlusswort

Baunatal, 20. September 2022

Gez. Rainer Plettau 1. Vorsitzender

Um Zahlreiches Erscheinen wird gebeten. Für das leibliche Wohl ist gesorgt.

Herzlichst Willkommen !!!

terre des hommes

Der Weltkindertag vom 17.9.2022 auf dem Baunataler Marktplatz war ein großer Erfolg

„Kinderrechte sind Menschenrechte"

Unter diesem Motto haben wir die Versteigerung eines BVB-Bundesliga-Trikots der aktuellen Spielzeit, original verpackt, veranstaltet.

1 BVB-Bundesliga-Triko Gr. XL soll ebenfalls noch versteigert werden, ab Gebot von 55,-- €

Außerdem hat wieder unsere traditionelle Tombola **„Jedes Los gewinnt"** mit vielen tollen Gewinnen viel Zuspruch erhalten. Und der wunderschönste Dank sind die strahlenden Kinderaugen.

Wir danken allen Spender:innen, Unterstützer:innen und Helfer:innen für ihren Einsatz.

Der Erlös vom Losverkauf und der Versteigerung ist für Uzhhorod in der **Ukraine**, dem Zwischenlager an der Grenze zur Slowakei, wo Hilfsgüter gelagert, sortiert und verteilt werden, bestimmt. Im Lager des Medical Aid Commitees werden Medikamente sortiert und an Krankenhäuser und Ärzte in den umkämpften Gebieten geliefert. Unser Partner Vostok SOS fährt mit Bussen in die umkämpften Gebiete zu einem Sammelpunkt, wo die Menschen die Busse zur Evakuierung besteigen.

Spendenkonto: DE34 2655 0105 0000 0111 22
Sparkasse Osnabrück; www.tdh.de

Infos: Uschka John, Baunatal, Tel. 05665-7093 auch für Kauf von Damen- und Herrenfahrrädern

Trikot-Versteigerung durch Mischa John

REGIONAL • GEZIELT • DIREKT

Prospekte in den Baunataler Nachrichten

vielseitig – praktisch – handlich – informativ – flexibel – treffsicher

Gute Gründe für Ihre Flyerverteilung!

Interessiert? Fragen? Wir beraten Sie gern.

Sascha Bierschenk
Telefon 0561 203-1588
sascha.bierschenk@hna.de

Wir erscheinen haushaltsdeckend in Baunatal.

STADT BAUNATAL

EVANGELISCH IN BAUNATAL

ERNTEDANKFEST

Elisabethkirche Hertingshausen

Liebe Baunatalerinnen und liebe Baunataler,

am Sonntag feiern viele Gemeinden Erntedankfest. Wir danken für die lebensnotwendigen Dinge und denken auch an die Hungernden in aller Welt. Besonders dankbar sind wir auch für soziale Kontakte. Wir können sagen, die Coronazeit hat unsern Blick auf dieses Fest verändert. Wir haben deutlich gespürt, dass wir Unwägbarkeiten ausgeliefert sind. Sich im wahrsten Sinne des Wortes warm anziehen müssen. Sich trotz allem nicht kleinkriegen lassen. Den Widrigkeiten trotzen. Den Humor nicht verlieren und schon gar nicht die Hoffnung, die unseren Kopf über Wasser hält.

Viele Menschen hatten Sehnsucht nach Nähe und waren dankbar über Besuche. Wir haben uns umeinander gekümmert, waren füreinander da, haben für andere eingekauft, mal telefoniert oder uns erkundigt nach anderen. Wir haben Kontakt gehalten.

Wir danken an diesem Erntedankfest, auch wenn die letzten Jahre anders waren. Für das, was wir haben. Für das, was uns geschenkt ist. Für das, was wir an Natur nicht immer wertschätzen. Für das, was unser Leben bereichert an Familie, Geld und Gut. Für den Glauben, der uns an Leib und Seele guttut. Für das, was uns Hoffnung und Zuversicht gibt. Erntedank, eine Einladung das persönliche Gebet wieder aufzunehmen und Gott zu danken. „Komm Herr Jesu, sei du unser Gast und segne, was du uns bescheret hast."

Bleiben Sie behütet und gesund! Ihre Pfarrerin Corinna Luttropp-Engelhardt

Herzliche Einladung zu den Gottesdiensten am Sonntag, 2. Oktober 2022

Wir bitten, die verschiedenen Coronamaßnahmen in den Kirchen zu beachten. Vielen Dank.

Altenbauna Friedenskirche

10.00 Uhr Gottesdienst zum Erntedankfest
Pfarrer Muth

Baunatal-Mitte Gethsemanekirche

13.00 Uhr Gottesdienst zum Erntedankfest
Pfarrerin Völkerding
mit anschließendem Gemeindefest

Großenritte Kreuzkirche

11.00 Uhr Abendmahlsgottesdienst
zu Erntedank
Pfarrer Bechtel

Altenritte Heilandskirche

9.30 Uhr Abendmahlsgottesdienst
zu Erntedank
Pfarrer Bechtel

Kirchbauna Wehrkirche

10.00 Uhr Einladung zum Erntedank-Gottesdienst in der Friedenskirche Altenbauna - Pfarrer Muth

Zusätzlich Gottesdienste für zu Hause.

Hertingshausen Elisabethkirche

10.00 Uhr Einladung zum Erntedank-Gottesdienst in der Friedenskirche Altenbauna - Pfarrer Muth

Zusätzlich Gottesdienste für zu Hause.

Rengershausen Ev. Kirche

10.00 Uhr Gottesdienst
Prädikantin Becker

Guntershausen Ev. Kirche

10.00 Uhr Gottesdienst in Rengershausen
Prädikantin Becker

EVANGELISCH IN BAUNATAL

EV. KIRCHENBEZIRK BAUNATAL

Ev. Kirchenbezirk Baunatal
1. Vorsitzender: Pfarrer Dirk Muth
2. Vorsitzender: Jürgen Heil
E-Mail: pfarramt2.altenbauna@ekkw.de
Tel. 0561 - 492744
www.kirchenkreis-kaufungen.de

Kirchenbüro Baunatal - Schauenburg
Markt 5 - Haus der Begegnung, Marktplatz 5
Bürozeit: montags - freitags 9.00 - 13.00 Uhr
Tel. 05 61 - 20 222 16 - bitte vorige telef. Anmeldung!
Kontakt: Verwaltungsassistenz Astrid Hammerschmidt
E-Mail: kirchenbuero.baunatal-schauenburg@ekkw.de

Angebot im Kirchenbezirk Baunatal

Chor des Kirchenbezirks Baunatal
mittwochs, 20.00 Uhr
im Ev. Gemeindehaus Großenritte
Leitung: Thomas Messerschmidt
Info: Hiltrud Appel, 0561 4749641

ANGEBOTE DER DIAKONIE

Diakonie Hessen - Diakonisches Werk in Hessen, Nassau + Kurhessen-Waldeck e.V.,
Kölnische Straße 136, 34119 Kassel
Diakonisches Werk, Region Kassel
Herrmannstraße 6, 34117 Kassel

Pflegeteam der Diakoniestationen Baunatal

Ansprechpartnerin Frau Heß, Tel. 0561-4917882
Markt 5 - Haus der Begegnung, Marktplatz 5, Altenbauna

Ansprechpartnerin Frau Fuks, Tel. 0561-4916596
An der Stadthalle 9, Altenbauna

Termine bitte nach telefonischer Vereinbarung!

Allgemeine Sozialberatung

Diakonisches Werk Kassel: Wildemannsgasse 14, Kassel

montags - donnerstags, 10.00 – 12.00 Uhr - und nach telefonischer Vereinbarung unter Tel. 0561-70974-214

Fachberatungsstelle Wohnen

Unsere Beratung findet donnerstags im Beratungsraum des Markt 5 - Haus der Begegnung, Marktplatz 5, statt.
Bitte unbedingt vorher einen Termin vereinbaren!

Simone Partl, Tel. 0174 - 2371433 oder 05671 - 797
Mail: wohnen@dw-region-kassel.de; www.dw-region-kassel.de

Suchtberatung

Michaela Jung, Altenbauna, Markt 5 - Haus der Begegnung

Termine nach Vereinbarung unter Tel. 0151-62815334 oder 0561-938950 + per Mail: Michaela.Jung@dw-region-kassel.de

Hospizverein Kassel e. V.

Geschäfts- und Beratungsstelle: Die Freiheit 2, 34117 Kassel

Beratungstermine nach Vereinbarung: Tel. 0561-7004/162

Migrationsberatung für Erwachsene

Elvira Sheljaskow, Stadtteilzentrum am Baunsberg, Baunatal-Altenbauna, Bornhagen 3

Sprechzeiten: (donnerstags, 9.00 - 12.00 Uhr); Termine nach Vereinbarung unter Tel. 0561-4992375 (donnerstags)

Kleiderladen Sprungbrett - Diakonie Kassel

Abgabe in Großenritte in der Garage am Ev. Gemeindehaus Kirchweg 3, dienstags + freitags 8.00 - 12.00 Uhr.

Wir bitten lediglich um Kleiderspenden! - Bitte keine gelben Säcke benutzen. Danke

ALTENBAUNA

Pfarramt Baunatal-Altenbauna
Pfarrer Dirk Muth - Pfarrbezirk 2
Unter den Eichen 6 a, Tel. 0561 - 492744
E-Mail: pfarramt2.altenbauna@ekkw.de
Homepage: www.kirche-altenbauna.de

Pfarrerin Corinna Luttropp-Engelhardt
Pfarrbezirk 1 (Ahornweg, Akazienallee, Buchenweg, Dürerstr., Kastanienweg, Mozartstr., Walnussweg)
+ AWO Altenzentrum Baunatal, Am Goldacker 4
An der Kirche 10, Baunatal-Kirchbauna, Tel. 0561–494204,
Fax 05 61 – 9 49 12 40, pfarramt.kirchbauna@ekkw.de

Gemeindebüro, Kerstin Gleichner, Markt 5 - Haus der Begegnung, Marktplatz 5, Tel. 0561-4915417 und Fax 4915438
E-Mail: gemeindebuero.altenbauna@ekkw.de
Bürozeiten: dienstags + freitags von 9.00-13.00 Uhr
donnerstags von 12.30-16.30 Uhr

Gemeindepädagogin Kerstin Werkmeister,
Tel. 0561-45068140, E-Mail: kerstin.werkmeister@ekkw.de

Förderkreis Friedenskirche Altenbauna
Kontakt: Reinhard Paar, Tel. 0561-4911515
Raiffeisenbank Baunatal, IBAN: DE88 5206 4156 0200 1091 00
Kasseler Sparkasse, IBAN DE64 5205 0353 0011 8205 67

Friedenskirche Altenbauna

Sonntag, 2. Oktober 2022 - Erntedankfest
10.00 Uhr Gottesdienst in der Friedenskirche (Pfr. Muth)

Gottesdienstvorschau

Sonntag, 9. Oktober 2022
10.00 Uhr Gottesdienst in der Friedenskirche (Pfr. Muth)

Zu Taufanfragen in zur Zeit gesonderten Gottesdiensten melden Sie sich bitte bei Pfarrer Muth: 0561 – 492744.

Angebote im Markt 5 - Haus der Begegnung

Chor „Echo“, montags, 17.00 – 18.30 Uhr
Kontakt: Waldemar Sheljaskow, Tel. 0561-498499

Nachmittag für Aussiedler, mittwochs, 15.00 Uhr
Kontakt: Valentina Wiedmer, Tel. 0561-9499464

Offenes Frühstück für Frauen (+ Kinder) (nicht nur) aus der Ukraine, montags von 10.00 – 12.00 Uhr im Markt 5 – Haus der Begegnung, Marktplatz 5, Kerstin Werkmeister, 0177 2638989

Spielkreise für Eltern + Kinder ab 6 Monaten
dienstags, 10.30-11.30 Uhr und donnerstags, 10.00-11.00 Uhr
Kontakt: Gemeindepädagogin Kerstin Werkmeister,
Tel. 0177-2638989

EVANGELISCH IN BAUNATAL

Kinderkleiderladen im Markt 5

Kinderkleider bis Größe 158
aus 2ter Hand zu günstigen Preisen

Sie können Kinderkleidung kaufen und verkaufen.

Öffnungszeiten: dienstags, 10:00-12:00 Uhr
donnerstags, 10:00-12:00 Uhr + 15:30-17:30 Uhr
Der Zugang ist aktuell mit Maske möglich.

Aktuell nehmen wir keine Sommerware mehr an!

Freizeitgruppe „Miteinander“, 1. Samstag / Monat, 15.00 Uhr, im Markt 5 - nächster Termin: 1. Oktober 2022
Kontakt: Diana Littebrand, Tel. 0151-16571328

BAUNATAL-MITTE

Pfarrerin Marike Völkerding
Rudolf-Diesel-Str. 23, 34225 Baunatal
Tel. 0151-27118068
E-Mail: Marike.Voelkerding@ekkw.de
Internet: www.kibaum.de

Pfarrerin Andrea Brede-Obrock
Zum Felsengarten 13, Rengershausen, Tel. 0561-492691
E-Mail: pfarramt2.rengershausen-guntershausen@ekkw.de
Gemeindebüro, Peter Schulz, Rudolf-Diesel-Str. 23 in der Gethsemanekirche, Tel. 0561-494279
Bürozeit: dienstags von 10.00 bis 12.00 Uhr und donnerstags von 16.00 bis 18.00 Uhr

Gethsemanekirche Baunatal-Mitte

Sonntag, 2. Oktober 2022 - Erntedank
13.00 Uhr Gottesdienst zum Erntedankfest
(Pfrin. Völkerding)
mit anschließendem Gemeindefest

Gottesdienstvorschau

Sonntag, 9. Oktober 2022
11.00 Uhr Gottesdienst (Prädikantin Hirschberger)

EVANGELISCH IN BAUNATAL

GROßENRITTE-ALTENRITTE

Pfarrer Gerd Bechtel
Kirchweg 6, Tel. 05601-8335
E-Mail: Gerd.Bechtel@ekkw.de

Pfarrerin Christiane Kupski
Am Lohküppel 3, Altenritte, Tel. 0561-494214
E-Mail: Christiane.Kupski@ekkw.de
Präsenzzeit Pfarrbüro: donnerstags 15 - 18 Uhr

Gemeindebüro, Kerstin Köhler,
Kirchweg 3, Tel. 05601-87480
E-Mail: Gemeindebuero.Grossenritte@ekkw.de
Bürozeit: dienstags, 13.30-16.30 Uhr + freitags 8.00-12.00 Uhr

Jugendreferent Jan Krämer, Kirchweg 3,
Tel. 0178-8948478, E-Mail: Jan.Kraemer@ekkw.de
Bürozeit: dienstags 12.00-15.00 Uhr + freitags 14.00-16.00 Uhr

Küsterdienste Kreuzkirche Großenritte:
Inge Lenz, Tel. 05601 9696254;
Lisa-Marie Vogel, Tel. 05601-8956107

Küsterdienste und Gemeindehaus Altenritte:
Ruth Oberg, Tel. 0561-4912364
Anika Cnyrim, Tel. 0176-87712250

Förderkreis Kreuzkirche Großenritte, Kontakte:
Maximilian Behmel: m.behmel93@gmail.com
Dieter Esser: esser_dieter@gmx.de
Christiane Herrmann: christiane.herrmann@t-online.de
Kasseler Sparkasse, IBAN DE46 5205 0353 0011 8466 93

Förderverein Heilandskirche Altenritte e.V.
stellv. Vorsitzende: Gunhild Groh, Tel. 0561-496817
Kasseler Sparkasse, IBAN: DE15 5205 0353 0217 0009 90
Raiffeisenbank Baunatal, IBAN: DE17 5206 4156 0000 7979 79

Kreuzkirche Großenritte

Sonntag, 2. Oktober 2022
11.00 Uhr Abendmahlsgottesdienst zu Erntedank (Pfr. Bechtel)

Gottesdienstvorschau

Sonntag, 9. Oktober 2022
10.45 Uhr Gottesdienst mit Taufen (Pfr. Bechtel)

Heilandskirche Altenritte

Sonntag, 2. Oktober 2022
9.30 Uhr Abendmahlsgottesdienst zu Erntedank (Pfr. Bechtel)

Gottesdienstvorschau

Sonntag, 9. Oktober 2022
9.30 Uhr Gottesdienst mit Taufe (Pfr. Bechtel)

Kinder und Jugendliche

Jungschar für Kinder ab 6 Jahren; donnerstags,
16.00 - 17.30 Uhr, Gemeindehaus Altenritte
Spiel, Spaß und Kreativprogramm.

Jugendclub - ab 15 Jahren, mittwochs, 18.00 - 21.00 Uhr,
Gemeindehaus Großenritte, Flippern, Chillen, Essen, Kickern
bei Gesprächen über Gott und die Welt.

Erwachsene

Männer mitten im Leben, Montag, 10.10., 20.00 Uhr,
Gemeindehaus Großenritte

Bibelstunde, Montag, 3.10., 15.00 Uhr, Gemeindehaus
Großenritte, Thema: Macht und Reichtum des Perserkönigs

KIRCHBAUNA+HERTINGSHAUSEN

Pfarrerin Corinna Luttropp-Engelhardt
An der Kirche 10,
Tel. 0561-494204, Fax 0561- 9491240
E-Mail: pfarramt.kirchbauna@ekkw.de

Homepage: www.kirchekbhh.de

Gemeindebüro, Claudia Trinter, An der Kirche 10,
Tel. 0561-9491242,
Bürozeit: dienstags und freitags, 9.00 - 12.00 Uhr

Küsterdienst Kirchbauna: Manfred Wambach,
Heiligenbergstr. 10, Tel. 0561-496366

Ansprechmöglichkeit in Hertingshausen:
Küsterin Gertrud Sinning, Auf der Heide 12, Tel. 05665-7177
und alle KirchenvorsteherInnen

Jugendreferent Michael Koch, Tel. 0157-32418876

Vermietung Paul-Schneider-Haus, An der Kirche 10:
Ev. Pfarramt Kirchbauna

Förderverein Ev. Wehrkirche Baunatal-Kirchbauna e.V.
Kontakt: Diana Plettenberg, Meißnerstr.6a, Tel. 0561-4910813
Raiffeisenbank: IBAN: DE03 5206 4156 0000 6222 73

Förderverein Ev. Kirchengemeinde Hertingshausen e.V.
Kontakt: Karin Müller, Tel. 05665-6794, Kafi.mueller@t-online.de
Raiffeisenbank: IBAN: DE 36 52064156 0000 503339

Wehrkirche Kirchbauna

Sonntag, 2. Oktober 2022
10.00 Uhr Einladung zum Erntedank-Gottesdienst in der
Friedenskirche Altenbauna (Pfr. Muth)

Gottesdienstvorschau

Sonntag, 9. Oktober 2022
9.30 Uhr Gottesdienst in Hertingshausen im Kirchenzentrum
(Pfrin. Luttropp-Engelhardt)

Elisabethkirche Hertingshausen

Sonntag, 2. Oktober 2022
10.00 Uhr Einladung zum Erntedank-Gottesdienst in der
Friedenskirche Altenbauna (Pfr. Muth)

Gottesdienstvorschau

Sonntag, 9. Oktober 2022
9.30 Uhr Gottesdienst im Kirchenzentrum
(Pfrin. Luttropp-Engelhardt)

Andachten und Informationen finden Sie weiterhin auf unserer Homepage: *kirchekbhh.de*

EVANGELISCH IN BAUNATAL

Paul-Schneider-Haus Kirchbauna

Posaunenchor, Freitag, 30.09., 19.30 Uhr, Achim Hartung

Konfirmanden „Die Schlepperfahrer“, Dienstag, 04.10., 16.30 Uhr, Vikarin Reuse

Kirchenzentrum Hertingshausen

Landfrauen Tai Chi, Freitag, 30.09, 17.30 Uhr, Gertrud Sinning

Neuer Spielkreis Jahrgang 2021, Dienstag, 04.10., 10.00 Uhr Alisa Banze

Konfirmanden 10 Peace, Dienstag, 04.10., 15.30 Uhr Vikarin Reuse

Die Urlaubsvertretung für Pfrin. Luttropp-Engelhardt in der Zeit vom 30.09. - 08.10.2022 übernimmt Pfr. Dirk Muth, Tel. 0561/ 49 27 44.

RENGERSHAUSEN-GUNTERSHAUSEN

Pfarrerin Andrea Brede-Obrock
Zum Felsengarten 13, Rengershausen
Tel. 0561-492691
E-Mail: pfarramt2.rengershausen-guntershausen@ekkw.de

Predigtbeauftragter Pfarrer Roland Kupski

Gemeindebüro, Christiane Kurz,
Zum Felsengarten 13, Tel. 0561-492691,
Bürozeiten: mittwochs, 15.00 - 18.00 Uhr

Jugendreferent Michael Koch, T. 0157-32418876

Küsterin Rengershausen: Melanie Leister, 0561-4916008

Küsterin Guntershausen: Gerlinde Schellscheidt, 05665-6209

Homepage: www.kirche-rengershausen-guntershausen.de

Das Pfarramt für Rengershausen-Guntershausen ist bis auf Weiteres krankheitsbedingt nicht besetzt.
Organisatorische Dinge können im Gemeindebüro mittwochs in der Zeit von 15 bis 18:00 Uhr geklärt werden.
In dringenden seelsorglichen Fällen erfolgt die **Vertretung durch Pfarrer i.R. Birgfried Stabernack, Tel.: 01578 20 30 504 oder 0561-81 70 36**
oder per E-Mail: B.stabernack@gmail.com

Ev. Kirche Rengershausen

Sonntag, 2. Oktober 2022
10.00 Uhr Gottesdienst (Prädikantin Becker)

Gottesdienstvorschau

Sonntag, 9. Oktober 2022
10.00 Uhr Gottesdienst in Guntershausen (Pfr. Stabernack)

Ev. Kirche Guntershausen

Sonntag, 2. Oktober 2022
10.00 Uhr Gottesdienst in Rengershausen (Prädikantin Becker)

Gottesdienstvorschau

Sonntag, 9. Oktober 2022
10.00 Uhr Gottesdienst (Pfr. Stabernack)

Angebot im Gemeindehaus Rengershausen

Spielkreis, Kinder Jahrgang 2021/2022, montags, 15.00 - 16.00 Uhr

Konfirmanden, dienstags, 16.00 Uhr

Kindergottesdienst, 9. Oktober 2022, 10.30 Uhr

Senioren, 27. Oktober 2022, 14.30 - 15.30 Uhr

Angebot in Guntershausen

Kindergottesdienst, 9. Oktober 2022, 10.45 Uhr

Frauenkreis, 24. Oktober 2022, 17.30 - 19.00 Uhr

Ich gehe zu denen, die mich liebten,
und warte auf die, die mich lieben.

Adam Frank

* 30. 7. 1951 † 17. 9. 2022

Wir lassen dich in Liebe gehen:
Deine Ehefrau, Kinder
und alle Angehörigen

34225 Baunatal

Die Trauerfeier mit anschließender Beisetzung findet am Freitag, dem 7. Oktober 2022, um 12.00 Uhr von der Kapelle des Hauptfriedhofs Baunatal-Kirchbauna aus statt.

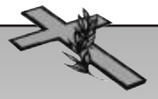

Bestattungen
Hellmund

Erd-, Feuer- und Seebestattungen
Friedwald- und Friedparkbestattungen
Erledigung aller Formalitäten
Bestattungsvorsorge zu Lebzeiten

Telefon 05601 86210
Baunatal, Erbsgasse 4 und Stettiner Straße 2b
www.bestattungen-hellmund.de · bestattungen-hellmund@t-online.de

Wicke BESTATTUNGEN
www.wicke-bestattungen.de / info@wicke-bestattungen.de

0561 - 949 18 19
Stammhaus
Baunatal-Altenbauna, Lärchenweg 4
am Hauptfriedhof Baunatal
Baunatal-Kirchbauna, Hunsrückstraße 3

Kirchennachrichten

Evangelische Freikirche

Evangelisch-Freikirchliche Gemeinde Baunatal

Gemeindezentrum:
Obere Gänseweide 30, Baunatal-Großenritte

Gemeindeleitung:
Martin Schleyer, Tel.: 015776485661, Homepage: www.efg-baunatal.de

Herzliche Einladung zu unseren Veranstaltungen

Sonntag, den 2.10.
10:00 Uhr Familien- und Erntedankgottesdienst

Dienstag, den 4.10.
10:00 Uhr Treffen zum Gebet

Mittwoch, den 5.10.
9:45Uhr Spielkreis für Kinder von 0-36 Monate

Vorschau
Sonntag, den 16.10.
10:00 Uhr Brunchgottesdienst **-Die neue Sicht: Zuversicht-**

Evangelische Kirche

Förderverein der Elisabethkirche Hertingshausen e.V.

REICH BESCHENKT

Am 25. September 2022 wurde in der Hertingshäuser Elisabethkirche Erntedank gefeiert. Mit viel Liebe hatten die Landfrauen die Kirche mit Erntegaben geschmückt. Ab 11.00 Uhr konnte dann auf dem kleinen Bauernmarkt, der aufgrund der Wetterlage seine Pforten im Gemeindehaus geöffnet hatte, nach Belieben eingekauft werden. Selbst gebackenes Brot aus der „Bäckerei Albert“ und die beliebte Ahle Worscht waren im Nu ausverkauft. Alles Selbstgemachtes wie Honig, Marmeladen, Kürbissuppe oder Kochkäse wurde gespendet und fand schnell Abnehmer. Angebote aus „Lukharts Ölmühle“ oder die historischen Hortensien aus Großalmerode kamen gut an. Die kleinen Gäste konnten im Bauwagen Kürbisse und Steine bemalen oder auf Strohballen nach Herzenslust toben. Vom Keramikhof gespendete Herbstdeko und Puppen aus einem Nachlass wurden bestaunt und ebenfalls zugunsten der Sanierung der Elisabethkirche und der Orgel verkauft. Für das leibliche Wohl war natürlich bestens gesorgt. Hausgemachte Kartoffelsuppe, Bratwurst und natürlich die leckeren Blechkuchen wärmten die Seelen. Nach der langen Corona-Durststrecke endlich mal wieder eine gelungene Veranstaltung, die trotz der Fülle von Veranstaltungs-Angeboten im Umfeld sehr gut besucht war.
Allen Spenderinnen und Spendern von den Gaben und vor allem dem Helferteam, ohne das solche Veranstaltungen nicht zu stemmen wären, herzlichen Dank.
REICH BESCHENKT ein sehr schönes **ERNTEDANKFEST**, das in einem besonderen Gottesdienst am Montag, 26. September 2022 mit den Kindern aus der KiTa Wolkenschieber seinen Ausklang gefunden hat.
Ein großer Teil der Erntedankgaben werden in diesem Jahr der Baunataler-Schauenburger-Tafel e.V. zur Verfügung gestellt.

Erntedankgaben in der Elisabethkirche

Neuapostolische Kirche

Neuapostolische Kirche Baunatal Am Goldacker 19, 34225 Baunatal

Tatiana Geist

* 29.01.1927
† 05.08.2022

VIELEN HERZLICHEN DANK

allen, die uns ihre Anteilnahme beim Heimgang unserer lieben Tante auf so vielfältige Weise zeigten und uns damit in unserem Schmerz sehr halfen.

Besonderer Dank gilt
Herrn Pfarrer Rabanus,
dem Palliativ-Team vom
Roten Kreuz in Kassel für die
Unterstützung während ihrer
letzten Stunden und dem
AMP-Team in Baunatal.

Im Namen aller Angehörigen:

Artur und Sina Geist

Baunatal, im September 2022

KATHOLISCHE KIRCHENGEMEINDE CHRISTUS ERLÖSER

Pfarramt
Maximilian-Kolbe-Straße 8
34225 Baunatal-Altenbauna
Telefon: 0561/494704
Fax: 0561/494747
Internet: http://www.christus-erloeser-baunatal.de
E-Mail: christus-erloeser-baunatal@pfarrei.bistum-fulda.de

Bürozeiten:
Montag ..... **9.30–11.30 Uhr**
Dienstag ..... **9.30–11.30 Uhr**
Mittwoch ..... **9.30–11.30 Uhr**
Donnerstag .... **15.00–18.00 Uhr**
Freitag ..... **9.30–11.30 Uhr**

Spendenkonto bei **Raiffeisenbank Baunatal eG**
IBAN: DE68 5206 4156 0000 1096 22 BIC: GENODEF 1BTA

Pfarrkirche Christus Erlöser
Maximilian-Kolbe-Straße 8
34225 Baunatal-Altenbauna

Filialkirche St. Pius
Niedensteiner Str. 16
34225 Baunatal-Großenritte

Pfarrer Dr. Joachim Rabanus
Sprechstunden: nach Vereinbarung

Gemeindereferentin
Susanne Heinrich-Mihajlov
Telefon: 0561/494704
Sprechstunden: nach Vereinbarung

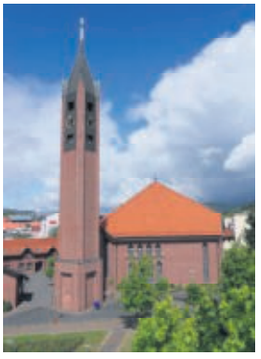

GOTTESDIENSTE VOM 29.09. – 09.10.2022

Donnerstag, 29.09. **Hl. Michael, hl. Gabriel und hl. Rafael, Erzengel** Fest

Christus-Erlöser-Kirche:
17.30 Uhr Rosenkranzgebet
18.00 Uhr Hl. Messe
1. für +Gertrud und +Heinrich Leja, +Elfriede und +Josef Michalczyk
2. für +Franz und +Martha Pietrowski und für die Armen Seelen

---

Freitag, 30.09. Hl. Hieronymus

Christus-Erlöser-Kirche:
17.00 Uhr Beichtgelegenheit im Pfarrheim
17.30 Uhr Rosenkranzgebet
18.00 Uhr Hl. Messe
1. für +Luzie Drajok und die Armen Seelen
2. als Jahrtagsamt für +Martin Menzel
3. für +Josef Weber, leb. und verst. Angeh.
anschl. Aussetzung des Allerheiligsten Altarsakramentes und Anbetung
20.00 Uhr Eucharistischer Segen

Samstag, 01.10. Hl. Theresia vom Kinde Jesus

Christus-Erlöser-Kirche:
17.00 Uhr Beichtgelegenheit im Pfarrheim
17.30 Uhr Rosenkranzgebet
18.00 Uhr Vorabendmesse
1. für +Gertrud und +Georg Steiner, +Rudolf und +Paul Skrzipczyk
2. für +Marija Vukovic
3. als Jahrtagsamt für +Miroslaw Slinko

Sonntag, 02.10. **27. Sonntag im Jahreskreis Erntedankfest**

Christus-Erlöser-Kirche:
8.00 Uhr Rosenkranzgebet
8.30 Uhr Hl. Messe zum Hl. Schutzengel für Kinder, Enkelkinder, Patenkinder einer bestimmten Familie
10.30 Uhr Hl. Messe für die Pfarrgemeinde
11.45 Uhr Taufe von Valentina Weißbeck
14.30 Uhr Rosenkranzandacht
18.30 Uhr Hl. Messe in besonderer Meinung mit der Bitte um den Hl. Geist

---

Montag, 03.10.

Christus-Erlöser-Kirche:
8.30 Uhr Rosenkranzgebet
9.00 Uhr Hl. Messe in besonderem Anliegen der Rosenkranzbeter unserer Gemeinde

---

Dienstag, 04.10. Hl. Franz von Assisi

Christus-Erlöser-Kirche:
8.30 Uhr Rosenkranzgebet
9.00 Uhr Hl. Messe für die leb. und verst. Wohltäter unserer Gemeinde
anschl. Frauenfrühstück im MKH
16.00 Uhr Aussetzung des Allerheiligsten Altarsakramentes und stille Anbetung
19.00 Uhr Eucharistischer Segen

Mittwoch, 05.10. Hl. Maria Faustina Kowalska

St.-Pius-Kirche:
8.30 Uhr Rosenkranzgebet
9.00 Uhr Hl. Messe

Donnerstag, 06.10. **Priesterdonnerstag** Hl. Bruno

Christus-Erlöser-Kirche:
17.30 Uhr Rosenkranzgebet
18.00 Uhr Hl. Messe mit der Bitte um gute Priester und Ordensleute

---

Freitag, 07.10. **Herz-Jesu-Freitag** Gedenktag Unsere Liebe Frau vom Rosenkranz

Christus-Erlöser-Kirche:
17.00 Uhr Beichtgelegenheit im Pfarrheim
17.30 Uhr Rosenkranzgebet
18.00 Uhr Hl. Messe
1. für die im Monat Oktober verst. Gemeindemitglieder
2. für +Margarethe Drescher, leb. u. verst. Angeh.
3. zu Ehren der Rosenkranzkönigin mit der Bitte um Segen für eine Familie
anschl. Aussetzung des Allerheiligsten Altarsakramentes und Anbetung; Beichtgelegenheit
20.00 Uhr Eucharistischer Segen

Samstag, 08.10. **Herz-Mariä-Sühne-Samstag**

Christus-Erlöser-Kirche:
8.30 Uhr Hl. Messe für +Elisabeth und +Theofil Dylong, +Leo und +Hedwig Neubert, leb. und verst. Angeh.
14.00 Uhr Taufe von Melina Hauptmann
17.00 Uhr Beichtgelegenheit im Pfarrheim
17.30 Uhr Rosenkranzgebet
18.00 Uhr Vorabendmesse
1. als Jahrtagsamt für +Elisabeth Bieniek

2. zum 30. Hochzeitstag mit der Bitte um weiteren Segen Gottes

Sonntag, 09.10. **28. Sonntag im Jahreskreis**

Christus-Erlöser-Kirche:
8.00 Uhr Rosenkranzgebet
8.30 Uhr Hl. Messe
10.30 Uhr Hl. Messe für die Pfarrgemeinde
18.30 Uhr Hl. Messe

St.-Pius-Kirche:
14.30 Uhr Rosenkranzandacht

KOLLEKTEN
01./02.10. Haushalt der Gemeinde
06./07.10. Priesterausbildung
08./09.10. Priesterseminar

GEBETSANLIEGEN DES PAPSTES
Wir beten für eine Kirche, die treu und mutig das Evangelium verkündet, eine solidarische Gemeinschaft ist, jeden willkommen heißt und in einer Atmosphäre der Synodalität lebt.

SAKRAMENTENVORBEREITUNG
Erstkommunionvorbereitung: donnerstags um 15.30 Uhr
Elternabend am Donnerstag, 6.10. um 19.30 Uhr

GRUPPEN – RÄTE – AUSSCHÜSSE

Kirchenchor
montags um 19.30 Uhr

Frauengemeinschaft
Dienstag, 04.10.2022 gemeinsames Frühstück der Frauen im Pfarrheim nach der hl. Messe um 9.00 Uhr

Messdiener
Freitag, 30.09.2022 um 16.00 Uhr Messdienerstunde

WEITERE MITTEILUNGEN

Lebensmittelspendenaktion für St. Joseph, Kassel
Jeden Monat unterstützt eine andere Gemeinde das Hilfswerk der ehemaligen Pfarrei St. Joseph in Kassel. Für den Oktober mit dem Erntedankfest ist unsere Gemeinde bereit, eine Spendenaktion durchzuführen.
In der Woche vom 2. – 9. Oktober wollen wir Lebensmittel für St. Joseph sammeln. Wenn es Ihnen möglich ist, können Sie **verpackte, ohne Kühlung haltbare Lebensmittel (wie z.B. Reis, Nudeln, Öl, Dosenwurst, …)** zu den Gottesdiensten mitbringen und im Eingangsbereich der Kirche abgeben. Wir werden sie dann nach St. Joseph bringen, wo sie an Bedürftige verteilt werden. Die Spendenaktion kann auch durch einen finanziellen Beitrag unterstützt werden.
Wir bitten alle Gemeindemitglieder um eine großherzige Spende für die Armen in Kassel-Rothenditmold und der näheren Umgebung. Gerade in diesen schwierigen Zeiten brauchen die Armen unsere Unterstützung. Im Eingangsbereich unserer Pfarrkirche steht Anfang Oktober ein großer Sammelkarton.

Zum Gedenktag der hl. Theresia von Lisieux
Am 1. Oktober begeht die Kirche den Gedenktag der Kirchenlehrerin Theresia von Lisieux: Es ist dieses Jahr zugleich der 125. Todestag der Heiligen. Anlässlich dieses besonderen Gedenktags erinnert in der Christus-Erlöser-Kirche eine Stellwand mit Worten und Bildern der Heiligen an das große Wirken der Karmelitin, die in ihrer kurzen Lebenszeit den Menschen viel auf dem Glaubensweg mitgeben konnte. Sie wurde 1873 geboren und trat 1888 in den Karmel von Lisieux ein. Am 9. Juni 1895 vollzog Theresia ihre Weihe an die göttliche Barmherzigkeit. Sie schenkte sich Gott ganz, stellvertretend für die Menschen, die gleichgültig oder im Hass gefangen sind. Danach erfuhr sie abermals eine innere Wandlung. Sie entdeckte eine Stelle im 1. Korintherbrief 13: *„Ich begriff, dass der Leib der Kirche ein Herz hat und dass dieses Herz aus Liebe brennt. Ich erkannte, dass die Liebe allein die Glieder der Kirche in Tätigkeit setzt. Würde die Liebe erlöschen, würden die Apostel das Evangelium nicht mehr verkünden, die Märtyrer sich weigern, ihr Blut zu vergießen ... Ich begriff, dass die Liebe alle Berufungen in sich schließt, dass die Liebe alles ist, dass sie alle Zeiten und Orte umspannt ... mit einem Wort, dass sie ewig ist! ... Da rief ich im Übermaß meiner Freude: Jesus, meine Liebe, endlich habe ich meine Berufung gefunden, meine Berufung ist die Liebe! Ich habe meinen Platz in der Kirche gefunden: Im Herzen der Kirche, meiner Mutter, will ich Liebe sein.“*

Mit diesen Worten macht sie jedem Mut, sich in das Leben der Kirche einzubringen. Alles, was aus Liebe in der Wahrheit geschieht, wird zum Segen werden. Die Worte der heiligen Theresa können dazu beitragen, dass manche innerkirchliche Diskussion an unnötiger Schärfe verliert.
Die hl. Theresia gilt auch als Patronin der Weltmission. Gerade im Monat Oktober mit dem Weltmissionssonntag wollen wir sie um ihre Fürsprache bitten.

Als pilgerndes Volk Gottes unterwegs
Mut machende Worte fand Bischof Dr. Ulrich Neymeyr bei der jährlich im September stattfindenden Bistumswallfahrt unseres Nachbarbistums Erfurt unter dem Motto „ZusammenFinden“. Er unterstrich die Bedeutung der Wallfahrten und ging auch auf das aktuelle Thema der Synodalität ein: Die Pilgerinnen und Pilger lassen den Alltag hinter sich, verzichten auf Annehmlichkeiten des Lebens und sind ganz bewusst und hellhörig für die Gegenwart Gottes mit Gott unterwegs. Bewährte Gebetstraditionen sind dabei eine große Stütze. Ich möchte an dieser Stelle allen Wallfahrtsleitern danken und allen, die die Wallfahrtsorte in unserem Bistum pflegen und mit geistlichem Leben erfüllen. Für die Pilgerinnen und Pilger ist die Wallfahrt eine Zeit, in der sie Gott mit ganzem Herzen suchen und in der sich die Verheißung des Propheten Jeremia erfüllen kann, die wir in der Lesung gehört haben: „Ihr werdet mich suchen und ihr werdet mich finden, wenn ihr nach mir fragt von ganzem Herzen“ (Jer 29,11). Wallfahrerinnen und Wallfahrer sind in der Regel gemeinsam unterwegs und erleben die Zusage Jesu: „Wo zwei oder drei in meinem Namen versammelt sind, da bin ich mitten unter ihnen“ (Mt 18,20). Es ist eine unerlässliche Stütze für unseren Glauben, wenn wir ihn gemeinsam feiern, leben und teilen. „Zusammen finden wir Gott.“ – So könnte das Leitwort unserer diesjährigen Bistumswallfahrt fortgesetzt werden. Wie sehr wir die Gemeinschaft der Christen brauchen, haben wir in der Coronapandemie erleben müssen. Gott sei Dank können wir wieder gemeinsam unterwegs sein, um Gott zu finden. …
Es ist eine große Herausforderung „synodal“, wörtlich „auf einem gemeinsamen Weg“ zu bleiben. Manches können wir in unserer katholischen Kirche hier in Deutschland selbst gestalten. In vielen Bereichen sind wir aber eingebunden in die Weltkirche. Es gibt keine deutsche katholische Kirche. Wir sind katholische Kirche in Deutschland. Das verhindert nationale Irrwege und Alleingänge und es verhindert, dass die Kirche an die Mächtigen ausgeliefert ist. Das haben diejenigen unter Ihnen, die die SED-Diktatur miterlitten haben, in lebendiger Erinnerung. Auf dem Synodalen Weg, auf den sich die katholische Kirche in Deutschland gemacht hat, wird diese Einbindung in die Weltkirche oft als Hindernis oder gar Fessel empfunden. Für mich ist sie ein wichtiger Anker, der nicht gekappt werden darf, auch wenn wir nicht alles verwirklichen können, was eine Mehrheit der katholischen Bischöfe und der katholischen Gläubigen wünschen. Das Leitwort unserer diesjährigen Bistumswallfahrt erweitert sich so: „Zusammenfinden und zusammenbleiben“.
Bitten wir den Herrn seiner Kirche, dass es er seine Kirche zusammenführt. Das große Sakrament der Gemeinschaft mit dem auferstandenen Herrn Jesus Christus und miteinander ist das Sakrament der Eucharistie, das wir jetzt miteinander feiern.

Sportnachrichten

Hauptvereine

TSV 1896 Guntershausen e.V.

TSV + Freiwillige Feuerwehr = Festgemeinschaft
Festgemeinschaft + Guntershausen = Paaarty!

Trotz des ersten Regens in der langen Geschichte des Guntershäuser Festwochenendes haben wir wieder ordentlich Sonne im Herzen gehabt und ausgiebig das Leben gefeiert. Stimmungs- und Tanzgaranten am Samstag. NoLimit. Bis tief in die Nacht haben Petra und die Jungs alles gegeben und die dann-dochnoch gut gefüllte Sporthalle gründlich gerockt und ihren Ruf als eine der besten Partybands Mitteleuropas gefestigt.
Nach kurzer Nacht und spiritueller Rüstung durch den Festgottesdienst konnte dann nach gepflegtem Frühschoppen das Nachmittagsprogramm in Angriff genommen werden. Herr Müller und seine Gitarre waren gekommen, den Saal auf ihre Art in Bewegung zu bringen. Neben den überaus zahlreichen und aktiven Fans im einstelligen Lebensalter konnte auch manch Erwachsener dazu animiert werden, Glieder und Stimmbänder in überwiegend rhythmische Schwingung zu versetzen.
Wie immer an dieser Stelle: Allen, die mit ihrer ehrenamtlichen Unterstützung in den unterschiedlichsten Gewerken wieder eine große Party ermöglicht und gestemmt haben ein tiefes und lautes DANKESCHÖN!
Dieses natürlich auch den gut gelaunten und aussehenden und begeisterungsfähigen Gästen aus dem schönen Dorf am Fluss, der Stadt, Region oder Kaiserslautern für ihr Dabeisein! Kommt wieder vorbei, wir freuen uns auf Euch

NoLimit in Aktion.

Herr Müller und seine Gitarre bringen Bewegung in die Sache.

Eine kleine Verschnaufpause für den Gastgeber.

Fußball

KSV Baunatal

1. Mannschaft Hessenliga Spieltage 12 und 13

Doppelspieltag am 30.9. und 3.10. 2022!
Für den KSV Baunatal stehen 2 Heimspiele inerhalb von 4 Tagen an. Zunächst geht es am Freitag, den 30.9. um 20:00h gegen den „Bundesliga Nachwuchs", die U21, der Frankfurter Eintracht. Danach folgt am 3.10. um 15:00h das Heimspiel gegen Rot Weiß Walldorf. Beide Mannschaften stehen im oberen Tabellenbereich wobei im direkten Vergleich Frankfurt am 10. Spieltag im Heimspiel gegen Walldorf 3:4 unterlag. Gastgeschenke wird wohl keiner von beiden mit ins Parkstadion bringen, also eine echte Standortbestimmung für den KSV. Die Ausbeute von 10 Punkten aus den letzten 4 Spielen sollte den „Baunis" aber Rückenwind geben. Dazu benötigt die Mannschaft auch lautstarke Unterstützung aus den Zuschauerrängen!
Da wir besonders am Freitag mit regem Zuschauerzuspruch rechnen bitten wir alle sich rechtzeitig auf den Weg ins Parkstadion zu machen, die Kassen öffnen eine Stunde vor Spielbeginn, also am Freitag um 19:00h!

Die U12 des KSV Baunatal siegt im zweiten Saisonspiel

Zum zweiten Saisonspiel empfingen wir am Dienstag, den 20.09.22 die D3 von Eintracht Baunatal auf dem Rasenplatz am Baunsberg.
Gegen die ein Jahr älteren Kids unseres Nachbarn aus Großenritte wollte die U12 ihre ersten drei Punkte und damit ihren ersten Saisonsieg einfahren. Bereits nach 4 Minuten konnten wir mit 1:0 in Führung gehen und versuchten danach auch gleich diese weiter auszubauen. Leider sollte uns dies trotz klarer Feldüberlegenheit nicht gelingen. Zum einen machte es uns die Eintracht mit ihrer vielbeinigen Abwehr schwer, zum anderen nutzten wir auch heute nicht die ganze Breite des Platzes und verzettelten uns häufig im engen Mittelfeld.
Nur neun Minuten nach dem Wechsel und einer recht druckvollen Phase belohnten wir uns schließlich mit dem 2:0. Nach diesem Treffer versuchten die Gäste ihr Glück im Pressing, für uns öffneten sich dadurch ein paar mehr Räume in der Gästehälfte, sodass wir dann mehr und mehr zu Torchancen kamen. Kurz vor Ende dieses Nachbarschaftsderbys erzielten wir noch zwei weitere Treffer und konnten somit am Ende mit 4:0 den ersten Sieg der noch frischen Saison einfahren. Danke an die D3 von Eintracht Baunatal für dieses faire Spiel und weiterhin eine gute Saison!
Mehr Informationen wie Spielberichte, Termine und Videos findet ihr auf Facebook unter: KSV Baunatal 2011er Fußball

Derbysieger

Die U12 des KSV Baunatal testet erfolgreich bei der SG Hombressen/Udenhausen

Am Donnerstag, den 22.09.22 spielten wir einen Test beim D-Junioren Gruppenligisten der SG Hombressen /Udenhausen.
Auf dem herrlichen Rasenplatz in Hombressen zeigte sich unser Team am heutigen Abend, über die gesamte Spielzeit von 3x 30 min mit deutlich mehr Spielanteilen.
Im ersten Drittel fehlte uns, trotz dieser Überlegenheit noch ein wenig die Ruhe und Zielstrebigkeit in der Vorwärtsbewegung. Erst kurz vor dem Halbzeit konnten wir nach einem tollen Spielzug aus der eigenen Hälfte das verdiente 0:1. Ging unser Spiel im ersten Drittel noch zu oft durch die Enge der Mitte, wurde nach dem Seitenwechsel mehr die Breite des Spielfeldes genutzt. Dadurch spielten wir deutlich druckvoller, einzig die sehr gut herausgespielten Tormöglichkeiten blieben ungenutzt. Erst im letzten Drittel belohnten sich die Kids für ihre engagierte Leistung und erzielten noch drei weitere Treffer zum letztendlich überzeugenden 0:4 Sieg.
Der SG Hombressen/Udenhausen danken wir für die Gastfreundschaft und den fairen Umgang miteinander.
Mehr Informationen wie Spielberichte, Termine und Videos findet ihr auf Facebook unter: KSV Baunatal 2011er Fußball

Test in Hombressen.

Die U12 des KSV Baunatal und die U13 des GSV Eintracht Baunatal richten gemeinsamen Leistungsvergleich aus!

Am heutigen Sonntag, den 25.09.22 richteten wir gemeinsam mit der U13 der GSV Eintracht Baunatal einen Leistungsvergleich auf dem Kunstrasenplatz in Großenritte aus. Zu Gast hatten wir noch die beiden U13 -Teams von Rot-Weiß Erfurt und dem TSV Havelse.
Im ersten Spiel gegen die Baunataler Eintracht lagen wir schnell mit 0:1 zurück und rannten diesem Rückstand bis zum Ende dieser Partie erfolgslos hinterher. Auch das nächste Spiel gegen den TSV Havelse ging zwar auch wieder mit 0:1 verloren, in dieser Partie waren wir aber drauf und dran den Ausgleich zu erzielen. Gegen Rot Weiß Erfurt hatten wir zunächst das Glück des Tüchtigen, zweimal rettete uns die Latte vor einem Rückstand. Mit viel Laufarbeit und Engagement kämpften wir uns ins Spiel und kurz vor Schluss gelang uns tatsächlich sogar der viel umjubelte 1:0 Siegtreffer. Mit drei Punkten auf dem Konto standen nun die Rückspiele auf dem Programm. Leider konnten wir nur noch gegen die GSV Eintracht Baunatal (0:0) einen weiteren Punkt holen, in den beiden Partien gegen Havelse (0:2) und Erfurt (0:1) blieben wir trotz viel Einsatz leider sieglos.
Beim heutigen LV gegen die spielerisch, läuferisch und körperlich starken U13-Teams blieb unserem U12-Team am Ende zwar nur der 4.Platz, aber für die weitere Entwicklung des neuformierten Teams und auch jedes Einzelnen war dieser und werden auch die weiteren Leistungsvergleiche an den nächsten Wochenenden hilfreich sein.
Vielen Dank an alle Teilnehmer für diese spannenden Spiele. Ein besonderes Dankeschön an die Eltern beider heimischen Baunataler Teams für die Organisation des Caterings!
Mehr Informationen wie Spielberichte, Termine und Videos findet ihr auf Facebook unter: KSV Baunatal 2011er Fußball

LV in Großenritte.

Die U10 des KSV Baunatal mit ausbaufähigem Saisonbeginn

Am Dienstag, dem 20.09.22, stand für die U10 das erste Spiel der neuen Spielserie bei der JSG Willingshausen auf dem Programm. In der ersten Halbzeit fand das Spielgeschehen fast ausschließlich in der gegnerischen Hälfte statt und der Gegner agierte fast nur mit lang geschlagenen Bällen, um sich von unserem Druck zu lösen. Mit viel Tempo und Laufbereitschaft wurde der Gegner in die eigene Verteidigung gedrückt, aber durch oft viel zu überhastetem Abschluss kam lange nichts Zählbares heraus. So dauerte es bis kurz vor der Pause, bis endlich eine Chance zur 1:0 Pausenführung genutzt werden konnte. Mit der Führung im Rücken sollte es eigentlich in der zweiten Halbzeit so weitergehen, aber vom guten Spielfluss war leider nichts mehr zu sehen. Auf dem Platz wurde nicht mehr miteinander gesprochen und es wurden viele Abspielfehler im Mittelfeld gemacht. Dies führte dazu, dass der Gegner zunächst durch eine Unachtsamkeit glücklich den Ausgleich erzielte und danach durch einen dieser lang geschlagenen Bälle sogar mit 2:1 in Führung gehen konnte. Glücklicherweise war noch genügend Zeit und ein letztes Aufbäumen unserer Jungs führte kurz vor Schluss dann doch noch zum 2:2 Endstand. Spielerisch zwar überlegen, konnten wir aufgrund des unglücklichen Spielverlaufs mit dem Endergebnis zufrieden sein.

Die U10 des KSV Baunatal mit Sieg im zweiten Saisonspiel

Am Freitag, dem 23.09.22, gastierte die U10 bei der Tuspo Guxhagen, um ihr zweites Saisonspiel zu bestreiten. Analog zum ersten Saisonspiel wurde der Gegner ab der 1. Spielminute mit schnellem und laufintensivem Spiel in die eigene Hälfte gedrängt. So konnte sich das Team zahlreiche Chancen erspielen, welche aber leider teils zu überhastet noch nicht zum Erfolg führten. Trotz der Spielüberlegenheit unserer Jungs konnte sich der Gegner im Verlauf der ersten Halbzeit die ein oder andere teils gefährliche Konterchance erspielen. Mit gutem Zweikampfverhalten konnte man hier aber auch Zählbares abwenden. Mit Geduld und guten Spielzügen konnte sich das Team dann gegen Ende der ersten Halbzeit belohnen und ging so auch mit einer 1:0 Führung in die Pause. Diesmal ließen sich die Jungs aber auch in der zweiten Halbzeit nicht aus ihrem guten Konzept bringen und spielten genauso weiter wie in Hälfte eins. Gute Chancen wurden herausgespielt, aber auch in der Verteidigung hieß es achtsam zu bleiben und die Ruhe zu bewahren. Dies wurde sehr gut umgesetzt und so konnte man dieses Spiel mit einem am Ende verdientem 3:0 Sieg für sich entscheiden.

Die siegreiche U10.

GSV Eintracht Baunatal

Verdiente Niederlage beim Ortsnachbarn

TSV Besse – GSV Eintracht Baunatal 3:1 (1:0)
Ein schwacher Auswärtsauftritt der Eintracht führte am vergangenen Sonntag zur zweiten Auswärtsniederlage der Saison. In allen Grundtugenden unterlegen, verloren die Großenritter verdient beim Aufsteiger aus Besse, die sich nach dem Trainierwechsel unter der Woche kein besseres Signal im Abstiegskampf erhoffen konnten.
Bereits in der Anfangsphase machte Besse den wacheren Eindruck. Die Eintracht ließ die Gastgeber durch einfache Ballverluste immer wieder in gefährliche Angriffssituationen kommen. Nachdem der TSV die ersten Einschussgelegenheiten liegen ließ, bekamen auch die Großenritter ihre ersten Torchancen. Im Gegensatz zu Eintracht Schlussmann Ebert, musste Finke auf Besser Seite noch nicht eingreifen.
Kurz vor dem Pausenpfiff belohnten sich die Gastgeber mit einem gut gespielten Konterangriff, bei dem Umanet einen Schritt vor Ebert an den Ball kam und diesen zur Pausenführung ins Netz beförderte (40.). Auch nach dem Seitenwechsel veränderte sich das Spielgeschehen nicht. Der GSV versuchte das Spiel zu machen, war dabei aber zu fehleranfällig, um die Besser Hintermannschaft überhaupt vor Probleme zu stellen. In der 53. Minute legte Umanet mit dem 2:0 nach. Nach einem Standard köpfte ein Besser Angreifer den Ball in Richtung Tor. Das Spielgerät landete, nach Eberts klasse Parade, genau bei Umanet, der unbedrängt einschieben konnte.
Besse wusste in jeder Phase des Spiels läuferisch und kämpferisch zu überzeugen. Dies waren die Grundtugenden, mit denen sie der Eintracht an diesem Tag den Schneid abkauften. Nachdem der GSV versuchte den Druck zu erhöhen, gab es für den TSV mehr Platz zum Kontern. Bawuah wusste diesen nach einem lagen Ball zu nutzen und erhöhte auf 3:0 (79.).
In der zweiten Halbzeit parierte zweimal Finke für Besse und Al Omari schoss den Ball aus kurzer Distanz über das Tor. Diese Gelegenheiten ließ

die Eintracht liegen und so musste ein Eigentor für den Anschlusstreffer sorgen (89.). Das Tor fiel jedoch zu spät und war an diesem Tag ohne Bedeutung für den Ausgang der Begegnung.

Spieldaten
Eintracht: Ebert – Jabornig, Langhans, Behler – Bestmann, Steinhauer, Kutzner, Bravo Sanchez, Steven Rinas (67. Steven Rinas) – Al Omari (73. Robin Rinas), Mertsch
Tore: 1:0, 2:0 Umanet (40., 53.), 3:0 Bawuah (79.), 3:1 Eigentor (89.)

Glücklicher Auswärtssieg beim FSV Kassel

FSV Kassel – GSV Eintracht Baunatal II 0:1 (0:0)
Unsere Reserve fuhr einen wichtigen und glücklichen 1:0 Sieg beim FSV Kassel ein. Auf einem sehr unebenen Platz im Kasseler Forstfeld, bei dem fast jeder Flachpass eine Lotterie war, setzten beide Mannschaften auf lange Bälle. Es war kein Spiel für Fußball-Ästheten, aber für jene, die die Grundtugenden des Fußballs zelebrieren.
Die erste Viertelstunde gehörte den Gastgebern, die nach Ballverlusten der Großenritter blitzschnell umschalteten und konsequent Richtung Tor spielten. Ein Kopfball, aus kurzer Distanz, wurde neben das Gehäuse geköpft.
Mit zunehmender Spieldauer wurde die Begegnung ausgeglichener. Eine danebengeratene Flanke von Birukow wurde länge und länger. Die Latte verhinderte die Führung für den GSV. Auf der anderen Seite ließ die GSV-Defensive keine weiteren Torchancen für den FSV zu.
Zu Beginn des zweiten Spielabschnitts konnte sich der GSV bei Torhüter F. Sulinski bedanken, dass die Null stand. Zweimal parierte er stark. Das umjubelte Tor des Tages erzielte Birukow. Sein verunglückter Schuss, aus 25 Metern, sah zunächst total ungefährlich aus. Doch die „Bogenlampe" senkte sich über den gegnerischen Schlussmann hinweg ins Netz (69.).
Im Anschluss versuchten die Kasseler vergeblich den Ausgleich zu erzielen. Die beste Chance, kurz vor Schluss, war ein neben das Tor platzierter Kopfball. Die Eintracht ihrerseits sorgte, insbesondere über den eingewechselten Makuntima, immer wieder für Entlastung.
Der GSV festigte mit dem Sieg einen Platz in den Top 3. Dabei blieben sie das fünfte Spiel in Folge ohne Gegentreffer. Am kommenden Wochenende hat die Zweite Mannschaft spielfrei.

Spieldaten
Eintracht: F. Sulinski – K. Sulinski, Höhmann, Harbusch, Kraft – Kasperczyk, Lux, Grüneklee – Ersoy (58. Makuntima), Birukow, Durna (87. Afrakhteh)
Tore: 0:1 Birukow (69.)

Spielvorschau Erste Mannschaft

GSV Jugendfußball

Erste Pflichtspiele der neuen Saison für die F2- und F3-Jugend

F2-Jugend: Eintracht Baunatal II – TSV Wolfsanger II 4:1
F3-Jugend: Eintracht Baunatal III - JSG Ahnatal II 11:1
Am Samstag, den 17.09. durften die F2- und die F3-Jugend des GSV ihr erstes Pflichtspiel der neuen Saison bestreiten. Neu in dieser Saison ist, dass die Jahrgänge nicht mehr nur 2015, sondern auch 2014 umfassen, wodurch unsere Spieler jetzt auch die Erfahrung machen, gegen ältere Spieler Wettkämpfe zu bestreiten. Gleich beim ersten Spiel waren alle Spieler der gegnerischen Mannschaft älter als unsere Jungs.

Für die F2 fiel bereits in der 5. Minute das 1:0 gegen Wolfsanger durch Leon. Direkt im Anschluss verhinderte Abdullah mit tollem Einsatz ein gegnerisches Tor, bevor Leon in der 8. Minute das 2:0 schoss. Neben Leon war auch Uche als Mittelfeldspieler überall dort auf dem Feld, wo es brannte und rettete immer wieder mit seinem Können und Einsatz die Situation. In der 12. Minute konnte der Gegner zum 2:1 Halbzeitstand verkürzen. Der Jubel der heimischen Zuschauer jwar groß, als Marlo das ersehnte Tor nach der 3. Ecke zum 3:1 schoss. Unser F2-Torwart Jonathan zeigte das ganze Spiel hindurch eine hervorragende Leistung und verteidigte gemeinsam mit den Abwehrspielern Nico, Abdullah und Mats unser Tor stets mit vollem Körpereinsatz. In der Mitte der zweiten Halbzeit zeigte Lion aus der Abwehr einen unglaublichen Schuss in das Tor des Gegners zum verdienten 4:1 Endstand. Glückwunsch!! Für die Eintracht spielten: Jonathan, Abdullah, Leon, Lion, Uche, Marlo, Nico, Milan, Matteo, Mats und Maxim.

Erstes Pflichtspiel für die F3 und gleich ein Kantersieg

Am gleichen Tag wie die F2 empfing die F3 der Eintracht Baunatal die Mannschaft der JSG Ahnatal. Die Jungs der Eintracht dominierten das Geschehen und gleich in der 1. Minute schoss Paul das 1:0 für die Eintracht. In der 7. Minute erkämpfte sich Paul erneut den Ball und versenkte diesen zum 2:0 und in der 11. Minute zum 3:0 im Tor des Gegners. In derselben Spielminute schoss auch Youssuf das nächste Tor für die Eintracht Baunatal. Die im Training geübten Spielzüge zeigten Wirkung und so schoss Youssuf das 5:0 und Theo in der 16. Minute das 6:0. Kurz vor der Halbzeit legte Theo mit dem 7:0 für die Eintracht nach. Auch in der 2. Halbzeit ließen die Jungs der Eintracht dem Gegner der JSG Ahnatal keine Chance. In der 25. Minute passte Paul zu Youssuf und dieser traf erneut zum 8:0 und 2 Minuten später erhöhte Paul zum 9:0. Unser Torwart Ben war stets aufmerksam bei den Angriffsbemühungen der Gäste. Die Torflut ging weiter, John erkämpfte sich den Ball und schoss das 10:0 für die Eintracht Baunatal. In der 36. Minute kam es durch den JSG Ahnatal zum ersten Gegenangriff im Spiel und dieser endete mit dem einzigen Gegentor. Lio schoss dann in der letzten Spielminute das 11:1. Weiter so Jungs! Für die F3 der Eintracht Baunatal spielten: Theo, Bjarne, Ben, Youssuf, Lio, Paul, Jonas, Klemens und John.

Die Jungs der F2 mit ihren Trainern nach dem erfolgreichen Spiel gegen Wolfsanger.

Die F2 und F3 der Eintracht Baunatal beim Bilsteiner Kindercup des 2015 er Jahrgangs

Am Samstag, den 17.09. mussten die F2 und die F3 der Eintracht Baunatal gleich zweimal ran. Nach dem ersten Pflichtspiel der Saison fand nach einer kurzen Pause am Nachmittag der erste Bilsteiner Kindercup des 2015er Jahrgangs in Edermünde Besse statt. Gleich im ersten Spiel traf die F2 auf die Teammitglieder der F3. Nach 15 Minuten Spielzeit stand es 3:1 für die F2. Beide Teams trafen in ihrer gemeinsamen Gruppe auf die FSG Gudensberg, den TSV Brunslar, den TSV Hertingshausen und das Heimteam des TSV Besse. Während die F3 die ersten beiden Spiele gewann, eines knapp und das letzte Spiel gegen Besse mit 0:3 verloren hatte, gelang der F2 ein reiner Durchmarsch durch die Gruppenspiele bis ins Finale gegen den TSV Wolfsanger. Obwohl sich hier schon die Müdigkeit aus dem vormittaglichen Pflichtspiel bemerkbar machte, strengten sich die F2-Jungs nochmal ganz toll an und gewannen das Finale mit großem Einsatz 2:0 und holten sich damit den verdienten 1. Platz beim Bilsteiner 2015-Kindercup. Auch bei der F3 schwanden bei den letzten beiden Spielen die Kräfte, aber auch sie konnten am Ende des Turniers stolz sein auf einen verdienten 7. Platz. Ein großes Lob hierbei an die drei Betreuer der F3, Leila, Flo und Manuel. Für die F3 waren dabei: Theo, Milan, Youssuf, Bjarne, Klemens, John, Ben, Jonas und Paul. Und natürlich herzlichen Glückwunsch an die F2 für ihren Turniersieg. Für die F2 spielten: Mats, Leon, Lion, Maxim, Jonathan, Abdullah, Nico, Milan, Uche, Marlo, Matteo.

Die F2 in weiß und die F3 in blau mit ihren Betreuern nach dem erfolgreichen Abschneiden beim Bilsteiner Cup in Besse.

Zweites Pflichtspiel – zweiter Sieg der F2-Jugend

JSG Fuldatal/Ihringshausen - Eintracht Baunatal F2 2:6 (1:5)

Am letzten Samstag ging es für die F2 zum Auswärtsspiel nach Ihringshausen. Gleich in der ersten Minute hat unser Torwart Jonathan zwei Torchancen abgewehrt. Unsere Jungs, dass sie was tun mussten, damit der Ball auch mal in die gegnerische Hälfte kam, und da war Uche zur Stelle, nahm dem Gegner den Ball ab, schoss ihn über die linke Außenseite zu Mateo, der die Chance nutzte und direkt zum 0:1 einschoss. Doch der Gegner konterte und kam kurz danach zum 1:1. Unsere Mannschaft gab sich große Mühe, sah sich aber wieder mit einer Mannschaft aus nur älteren gegnerischen Spielern konfrontiert. In der 7. Minute kam dann Marlo an den Ball und schaffte mit einem tollen Schuss das 1:2. Abdullah in der Abwehr hatte viel zu tun, machte seine Sache aber sehr gut. In der 13. Minute erzielte Marlo das 1:3 nach super Vorlage von Paul. Beim nächsten Vorstoss setzte Mateo fast vom linken Spielfeldrand aus zu einem unglaublichen Schuss an. Der Ball fand in der 15. Minute seinen Weg bis ins Tor zum 1:4. Das Spiel spielte sich jetzt mehr vor dem gegnerischen Tor ab, eine Torchance durch Leon wurde vom Torwart vereitelt, doch beim zweiten Mal dann schaffte Leon das 1:5. Und so ging es in die Halbzeitpause. Im zweiten Spielabschnitt nutzte Uche in der 26. Minute eine Chance und schoss das 1:6. In der letzten Minute des Spiels schoss der Gegner doch noch das 2:6. Das war mal wieder eine hervorragende Leistung unserer Jungs, Glückwunsch!!!

Für die Eintracht spielten: Abdullah, Paul, Lion, Leon, Nico, Marlo, Milan, Mateo, Jonathan, Mats und Uche

Die F2 gewinnt am letzten Septemberwochenende 6:2 in Fuldatal.

D2 der Eintracht in ihrem zweiten Pflichtspiel der neuen Saison

Eintracht Baunatal D2 – SV Kaufungen 2:5 (1:2)

Der Gastgeber aus Großenritte erwischte nicht seinen besten Tag, gelang es aber, das Spiel lange spannend zu halten. Den Kaufungern gelang nach 16 Minuten die Führung zum 1:0. Bereits im Gegenzug hätten die VW-Städter egalisieren können, scheiterten jedoch aussichtsreich. Als wenig später (19.) den Gästen der zweite Treffer gelang, bahnte sich so etwas wie eine Vorentscheidung an. Baunatal schöpfte aber Hoffnung, als den physisch und spielerisch überlegenem Gast ein Eigentor unterlief (25.). Die Gastgeber trotzten den schlechten Wetterverhältnissen und schafften auch nach dem 1:3 den erneuten Anschluss durch Maurice. Letztlich musste sich die Eintracht dem stärkeren Gegner beugen, der noch zwei Mal zum 2:5-Endstand nachlegte.

TSV Hertingshausen

Mit Traumtoren zum „verrückten" Sieg der Fehr-Elf bei Korbach ++ Reserve feiert Kantersieg

Ein insgesamt erfolgreiches Wochenende feierten beide TSV-Teams nach den jeweiligen Spielen gegen den TSV-FC Korbach (Gruppenliga) und den SV Eritrea Kassel (Kreisliga B).

Gruppenliga Kassel 1

TSV-FC Korbach – TSV Hertingshausen 3:4 (1:1)

1. Mannschaft siegt nach fulminanter Schlussphase beim TSV-FC Korbach

Am Samstag kehrte die Fehr-Elf nach 90 „verrückten" Minuten mit einem am Ende verdienten Auswärtssieg beim Aufsteiger TSV Korbach zurück. Verdient deshalb, weil man einerseits die zwar geringe, aber doch in der Summe größere Anzahl an Chancen kreierte und anderseits einen zwei Tore Rückstand innerhalb von sechs Minuten in einen 4:3 Sieg wandeln konnte. Dabei durften sich die mitgereisten TSV Fans über zum Teil traumhafte Treffer freuen. So z.B. als Pascal Theis mit einem fulminanten 20 Meter Kracher in den „Giebel" den Führungstreffer der Gastgeber durch Korbachs Abwehrchef Chirakakis aus der 23. Minute noch vor dem Pausenpfiff des gut leitenden Unparteiischen Sven Werner (Zierenberg) ausgleichen konnte. Danach zeigten die Hausherren in ihrer besten Phase wie es gehen kann. Der zweite Durchgang war gerade vier Minuten alt, als sich Steffen Emde auf den Weg machte um nach einem Konter das schnelle 2:1 aus Sicht der Hausherren zu erzielten (49.). Er war es auch der per Kopf nach einer Ecke in der 69. Minute für sein Team auf 3:1 stellen konnte.

Dazwischen immer wieder erfolgversprechenden Angriffe der Gäste, die aber noch nicht zum Erfolg führen sollten. Der Knoten platzte dann in der 82. Minute als der bis dahin auffälligste TSV Akteur Jan Kraus einen stark gespielten Diagonalpass von Kapitän Pascal Theis aufnahm und Korbachs Sören Beckmann im Gehäuse keine Chance ließ. Ein Treffer mit Signalwirkung. Der eingewechselte Osama Ben Masmod traf nur drei Minuten später zum erneuten Ausgleich als er per sehenswerter Direktabnahme die Kugel volley ins Netz transportierte. Erneut drei Minuten später sorgte dann Tim Kraus nach feiner Vorarbeit von Bruder Jan für den viel umjubelten Siegtreffer im Hauer Stadion. „Eigentlich hatten wir nur 5-6 gut herausgespielte Torchancen, davon zwei genutzt und zwei Traumtore die man ja nicht zwingend als Chance bezeichnen kann, aber gerne mitnimmt. Leider bekommen wir unsere Gegentore immer noch zu einfach," so Tobi Fehr`s nüchternes Fazit unter eine Begegnung dessen Spielverlauf er schon als „etwas verrückt" bezeichnete. Letztlich sah er aber sein Team ebenso als verdienten Sieger wie Korbachs Uwe Tenbusch, der nach der Partie fair gratulierte.

Kreisliga B1 Kassel

SV Eritrea Kassel – TSV Hertingshausen II 0:7 (0:1)

Reserve gelingt Widergutmachung nach vergangener Woche

Nach der Pleite aus der Vorwoche verbesserte die Reserve mit einem zumindest in der Höhe überraschenden 7:0 Auswärtserfolg beim SV Eritrea Kassel ihre gute Auswärtsbilanz.

Gegen die ersatzgeschwächten Gastgeber musste dazu allerdings eine gute zweite Spielhälfte her, denn im ersten Durchgang hatten die Hausherren doch den ein und anderen Vorteil, den sie einfach nicht zu nutzen wussten. So war die 1:0 Pausenführung durch Zakaria El Aasaas`s Treffer aus der 5. Minute eher schmeichelhaft. Einige kleine Korrekturen im Spielsystem sollten dann im zweiten Durchgang aber zur Besserung beitragen. Das Klisch/Dickhaut Team übernahm nun die Spielkontrolle und erzielte seine Treffer in regelmäßigen Abständen durch weitere drei Treffer des treffsicheren El Aasaas (64.,73.,90.) Felix Vollmer (58.) Gianluca Consiglio (76.) und Fabian Reuter (86.).

Vorschau

Gruppenliga Kassel 1

Sonntag, den 02.10.2022 um 15:30 Uhr (Sportpark in Hertingshausen)
TSV Hertingshausen – SG Neuental/Jesberg
Sonntag, den 09.10.2022 um 15:00 Uhr (Limecke Stadion in Wolfhagen)
FSV Wolfhagen – TSV Hertingshausen

Kreisliga B1 Kassel

Sonntag, den 02.10.2022 um 13:00 Uhr (Sportpark in Hertingshausen)
TSV Hertingshausen II – TuSPo Waldau
Sonntag, den 09.10.2022 um 13:00 Uhr (Sportplatz in Nieste)
Tuspo Nieste II – TSV Hertingshausen II

Traf zum wichtigen Ausgleich sehenswert: Osama Ben Masmod.

Tuspo Rengershausen

Kreisoberliga Kassel

Tuspo Rengershausen – TSG Wilhelmshöhe 4:1 (1:1)

Tuspo weiter in der Erfolgsspur

Im nächsten Spitzenspiel der Kreisoberliga hatte der Tuspo, als Tabellendritter, den Tabellenzweiten von der TSG Wilhelmshöhe zu Gast auf dem Waldsportplatz. Nachdem es am vergangenen Wochenende noch ein Unentschieden gegen Tabellenführer Wolfsanger gegeben hatte, sollte nun die volle Punktzahl eingefahren werden. Und das gelang eindrucksvoll. Von der ersten Minute hatte das Team von Boris Bajic das Spiel im Griff. Und man ging sogleich auch in Führung. Bereits in der 7. Minute erzielte Alexander

Müller das 1:0 nach schöner Vorarbeit von Moritz Köhler. Der Tuspo war überlegen, hatte mehr Ballbesitz und bestimmte das Spiel. Wie aus dem Nichts dann in der 16. Minute der Ausgleich. Ein schon geklärter Ball wurde vertändelt und Fabio Ohms für die Gäste war zur Stelle und nutze die Unachtsamkeit aus. Die Gastgeber liesen sich aber nicht beeindrucken und spielten weiter nach vorne. Mit schönen Kombinationen wurden die Gäste in Schach gehalten, nur das zweite Tor sollte noch nicht fallen. Und so wurden mit diesem 1:1 die Seiten gewechselt.

Und der Tuspo machte weiter, wo er im ersten Durchgang aufgehört hatte. In der 47. Minute war es dann so weit. Erneut ein schöner Spielzug über die linke Seite über Abdelgamie Zmiro der weit in den Strafraum flankte wo Moritz Köhler den Ball im Tor unterbrachte. Mehr als verdient diese Führung zum 2:1. Der Tuspo weiter das spieltechnisch bessere Team. Die Gäste kamen fast nicht aus der eigenen Spielhälfte heraus. In der 60. Minute dann die Möglichkeit zum 3:1. Kristijan Jurcevic hatte sich auf der rechten Seite durchgespielt und wurde im Strafraum regelwidrig zu Fall gebracht. Alexander Müller verwandelte den fälligen Strafstoß sicher zur 3:1 Führung für das Team vom Waldsportplatz. Dann, in der 71. Minute, der Treffer zu 4:1. Wieder eine dieser schönen Kombinationen über Hamidi und Zmiro über links, der passt zu Kristijan Jurcevic, der sicher einnetzt. Bis hierhin eine absolut auch in der Höhe verdiente Führung. In der Schlussviertelstunde waren die Gäste dann etwas besser im Spiel, ohne den Tuspo aber wirklich in Gefahr zu bringen. Am Ende also ein verdienter Erfolg der dem Tuspo den zweiten Tabellenplatz bescherte.

Torfolge: 1:0 (7.) Alexander Müller, 1:1 (14.) Fabio Ohms, 2:1 (47.) Moritz Köhler, 3:1 (62.EF) Alexander Müller, 4:1 (71.) Kristijan Jurcevic

Vorschau-Senioren:

Kreisliga B Kassel
Sonntag, 02.10.2022 13.00 Uhr
SG Söhrewald II - Tuspo Rengershausen II
Söhrewld-Wellerode, Diebgrabenstr.

Kreisoberliga Kassel
Montag, 03.10.2022 15.00 Uhr
OSC Vellmar II - Tuspo Rengershausen
Obervellmar, Brückenstr.

AH-Kreisoberliga
Mittwoch, 28.09.2022 19.00 Uhr
Tuspo Rengershausen - TSV Heiligenrode
Rengershausen, Waldsportplatz

AH-Kreispokal
Mittwoch, 05.10.2022 18.00 Uhr
SV Türkgücü KS - Tuspo Rengershausen
KS-Nordstadt, Struthbachweg

AH-Kreioberliga
SG Schauenburg – Tuspo Rengershausen **2:1 (1: 0)**

Unglückliche Derbyniederlage

Beim letztjährigen Vizemeister wollte der TuSpo den ersten Saisonsieg nach dem Unentschieden zum Auftakt in Schwalmstadt einfahren, stand aber am Ende unglücklich mit leeren Händen da.
Von Beginn an dominierte die Mannschaft das Spiel und hatte auch einige sehr aussichtsreiche Torchancen, die aber entweder schlecht zu Ende gespielt wurden oder aber durch den sehr starken Schauenburger Schlussmann vereitelt werden konnten. Im Aufbauspiel zeigten sich dann aber auch wieder einige Schwächen. Man ist einfach nicht geduldig genug, sein System durchzuspielen und den Gegner laufen zu lassen und leistete sich eine Vielzahl von einfachen Abspielfehlern. Diese hielten Schauenburg im Spiel, auch wenn der Gastgeber eigentlich keine richtige Torchance herausspielen konnte. Trotzdem erzielte der Gastgeber kurz vor der Pause durch einen direkt verwandelten Freistoß von der Außenlinie das überraschende 1:0 und ging mit dieser Führung in die Pause.

Die 2. Halbzeit begann ähnlich, wie die erste Halbzeit endete. Der TuSpo drückte, ohne aber zwingend zu sein. Nach 55 Minuten musste das erste Mal verletzungsbedingt gewechselt werden und Frank Hoffmann ersetzte Robert Scheiter. 5 Minuten später fiel dann endlich der Ausgleich durch einen sehenswerten Freistoßtreffer von Daniel Leipold. Nun waren die 3 Punkte in erreichbarer Nähe, es blieb aber dabei, dass Rengershausen zwar spieldominant blieb, aber kaum Torchancen herausspielen konnte. Zu allem Überfluss fiel dann auch noch in der 70. Minute durch einen Stellungsfehler das 2:1 für die an diesem Tag sehr effektiven Gastgeber. Danach musste auch noch Martin Wengerek verletzungsbedingt das Feld verlassen, was dem Spielfluss nicht zudienlich war. Auch die Brechstange half am Ende nichts mehr und so musste man ohne Punkte die Heimfahrt antreten.
Im ersten Heimspiel der Saison gegen Ihringshausen muss man vor dem Tor kaltschnäuziger werden, will man den ersten Dreier endlich enfahren.

Es spielten: P. Mitin, E. Akpinar, A. Kraft, A. Braunagel, R. Scheiter, M. Wengerek, T. Siebert, L. Palushay, Artur Mandelka, S. Fischer, D. Leipold, F. Hoffmann (55.), F. Voicu (72.), D. Striemer (61.), B. Kraus (77.)

Tuspo Rengershausen/Jugendfußball

C-Jugend Pokalspiel
JSG Baunatal/Oberzwehren – SVH Kassel **8:0 (3:0)**

Überlegener Erfolg

Im zweiten Pflichtspiel der Saison 22/23 besiegte die JSG in der ersten Pokalrunde den Gast aus Kassel deutlich mit 8-0. Von Beginn an waren die Gastgeber dem Team Harleshausen in allen Belangen überlegen und gingen folgerichtig bereits in der achten Spielminute durch Abdi in Führung.
Leider versäumte es die JSG diese Führung durch die sich bietenden Chancen auszubauen. Viele Möglichkeiten wurden leider vergeben. Erst kurz vor der Halbzeit erzielten Moritz und Ahmad die Tore zum Halbzeitstand von 3-0. Nach dem Seitenwechsel Wechsel das gleiche Bild. Die JSG war spielbestimmend, zeigte schöne und gelungene Spielzüge und konnte durch drei weitere Treffer von Ahmad, einem Tor von Reza sowie einem Eigentor der Gegner das Pokalspiel mit 8-0 für sich entscheiden und in die nächste Pokalrunde einziehen. Das Bild zeigen das erfolgreiche Team

C-Jugend
FSV Rot-WeißWolfhagen – JSGBaunatal/ Oberzwehren **4:1 (3:0)**

Lehrgeld bezahlt

Welche Konsequenzen es hat, wenn man die ersten zehn Minuten spielbestimmend ist, aber die sich bietenden, hochkarätigen Chancen nicht nutzt, musste die JSG im Auswärtsspiel in Wolfhagen mehr als deutlich erfahren. Wäre der Gast, der in der Anfangsphase spielerisch die bessere Mannschaft war, in Führung gegangen, wäre das Spiel mit großer Wahrscheinlichkeit ganz anders ausgegangen. Aber es kam, wie es kommen musste: Ein Konter der Gastgeber in der 11. Spielminute und es stand 1-0.
Die JSG drängte auf den Ausgleich, war aber heute nicht in der Lage, den Ball im Tor der Gastgeber unterzubringen. Teilweise wurden die Chancen zu überhastet und unkonzentriert vergeben oder die starke Torhüterin verhinderte den Ausgleich. Darüberhinaus gelang es der JSG heute auch nicht, die schnellen Konter der Gastgeber zu verhindern. Diese Konter und vermeidbare Fehler in der Defensive führten zwischen der 25.und der 28. Spielminute zur 3-0 Führung der Wolfhager. Mit diesem Ergebnis wurden die Seiten gewechselt.
In der zweiten Halbzeit versuchte das Team um Kapitän Leon das Ruder noch einmal herumzureißen und hätte Moritz den Ball frei vor dem Tor in das selbige geschossen.... Hätte, wäre, die kalte Dusche folgte umgehend. Wieder ein Konter und es stand 4-0. Das Spiel war entschieden und bei der JSG lief nichts mehr zusammen und auch der Gastgeber verwaltete jetzt das Ergebnis. Zehn Minuten vor dem Spielende blitzte für einen kurzen Moment das vorhandene Potential der JSG auf. Ein gelungener und schnell vorgetragener Spielzug nutzte der eingewechselte Jonah zum 1-4. Mehr war heute leider nicht mehr möglich. Verständlicherweise war die Enttäuschung bei Trainer Jonas Bernhardt sehr groß. Jetzt gilt es das Spiel zu analysieren, die Fehler abzustellen und das vorhanden Potential, das in der Mannschaft steckt, zu stärken.
Am kommenden Wochenende heißt der Gegner JSG Calden/ Grebenstein. Das Spiel beginnt um 15.00 Uhr und das Team und die Trainer freuen sich auf zahlreiche Unterstützung.
In den beiden Spielen kamen zum Einsatz: Tom, Ayman, Luis, Artur, Tyrone, Leon, Reza, Moritz, Julius, Abdi, Ahmad, Jonas, Jonas, Louis und Yasin

B-Jugend
JSG Baunatal/Oberzwehren - TSV Korbach **4:2(3:0)**
Im zweiten Heimspiel der Saison hatte die JSG den TSV Korbach zu Gast am Waldsportplatz. Und diesmal sollte unbedingt der erste Dreier her.
Bei herbstlichen Temperaturen waren beide Mannschaften zunächst darauf bedacht in der Defensive stabil zu stehen und dem Gegner keine Räume zu lassen. Korbach hatte in den ersten 20 Minuten etwas mehr vom Spiel. Aber ein an diesem Spieltag unglaublich aufgelegter Alex machte mit der ersten Torchance das 1:0 für die JSG. Kurze Zeit später wieder ein Konter und das 2:0 für unsere Mannschaft. Und natürlich wieder durch Alex. Kurz vor dem Pausenpfiff markierte unser Goalgetter dann noch einen lupenreinen Hattrick und brachte das vermeintlich sichere 3:0. Nach der Pause ein komplett umgekehrtes Bild. Der Gast schnürte die JSG in der eigenen Hälfte ein und kam nach einem Elfmeter auf 1:3 heran. Kurze Zeit später folgte nach einer Unachtsamkeit in unserer Abwehr der Anschlusstreffer zum 2:3. Jetzt warf der Gast aus Korbach alles nach vorne. Aber ein an diesem Tag glän-

zend aufgelegter Hannes hielt unsere Abwehr zusammen und verhinderte ein ums andere Mal den Ausgleich. Einen der wenigen Entlastungsangriffe durch unser Team nutzte Alan mit einem fulminanten Schuss aus 20 Metern zum 4:2. Der Wille unseres Gastes war damit gebrochen. Souverän haben die Jungs den Vorsprung bis zum Schlusspfiff verteidigt und so die ersten 3 Punkte eingefahren.
Jetzt gilt es den Schwung mitzunehmen und nächste Woche beim schweren Auswärtsspiel in Eschwege erneut zu punkten, um den Anschluss ans Mittelfeld der Tabelle herzustellen.

Es spielten: Nils, Hannes, Domenik, Ahmet, Henry, Tim, Nikita, Luca, Kevin, Alex, Robert, Alan, Baran, Sobhan, Daniel, Chris

Handball

GSV Eintracht Baunatal

Erfolgreiche Heimpremiere in wiedereröffneter EKS-Sporthalle

GSV Eintracht Baunatal IV vs. TSV Korbach II 36:27 (15:13)
Am Samstag, zu ungewohnt später Uhrzeit um 18:00 Uhr, empfing die „Vierte" der Eintracht, zum ersten Heimspiel der Saison 2022/23, den Aufsteiger aus Korbach in der heimischen EKS-Sporthalle. Trotz einiger personeller Wechsel, im Vergleich zum souveränen Auftaktsieg in Hofgeismar, wollte sich die Mannschaft um Spielertrainer Robin Führer motiviert den heimischen Fans präsentieren und von Anpfiff an den Gästen zeigen, warum man letzte Saison ungeschlagen Meister geworden ist.
Dieses Vorhaben konnte jedoch selten in die Tat umgesetzt werden. Bis Mitte der ersten Halbzeit wechselte die Führung zwischen beiden Mannschaften ständig hin und her. Die Vierte tat sich insbesondere im Angriff schwer und scheiterte oft am starken gegnerischen Torwart oder dessen Pfosten. Da auch die Abwehrleistung zu wünschen übrig ließ, blieb es bis zum 8:8 (16. Minute) ausgeglichen. Erst allmählich steigerte jeder Einzelne seine Leistung. Insbesondere Jan Mathis Horstmann konnte bei seinem Debüt im Seniorenbereich mit schönen Treffern von Linksaußen glänzen, so dass es mit einem zwei Tore Vorsprung in die Pause ging.
Der Auftakt in die zweite Halbzeit war ein Spiegelbild der ersten 30 Minuten. Die Gäste aus Korbach trugen Ihre Angriffe ruhig aus und fanden hierbei immer wieder die Lücken in der Abwehr der Eintracht. Weil kurzzeitig das Zielwasser vollständig verschüttet wurde, lag man in der 35. Minuten plötzlich mit einem Tor im Rückstand (16:17). Endlich ging ein Ruck durch die Mannschaft. Es wurde nun in der Abwehr konsequenter zugepackt und vorne das Quäntchen Glück im Abschluss erzwungen. Da langsam die Kräfte der gut kämpfenden Gäste nachließen, konnte die Vierte relativ schnell eine beruhigende fünf Tore Führung herausspielen (25:20, 45. Minute). Diese baute man bis zum Spielende kontinuierliche aus. Zum Schlusspfiff stand ein 36:27 Heimsieg auf der Anzeigetafel, welche sich die Eintracht durch eine geschlossene Mannschaftsleistung in der zweiten Halbzeit redlich verdient hatte.

Am Sonntag den 09. Oktober steht direkt das nächste Heimspiel an. Um 16:00 Uhr erwartet die Vierte die Gäste der HSG Lohfelden / Vollmarshausen II in der heimischen EKS-Sporthalle. *(von Philipp Jakob)*

Siegerfoto gg Korbach

Minis 2016/17 laufen beim Saisonauftakt 1. Männer mit ein

Am Samstag, den 18.9. bestritt unsere 1te Männer ihren Saisonauftakt in der 3. Liga gegen EHV Aue. Unsere Minis wollten sich die Einladung von unserem Pate Max Bieber, das Spiel anzuschauen, nicht entgehen lassen. Dafür sollten sie belohnt werden und wurden Einlaufkinder beim Einlaufen der Herren. Die Kinder waren sichtlich nervös und aufgeregt, aber voller Vorfreude ob des spannenden Events. Die Wartezeit bis die Mannschaft aus der Kabine kam wurde mit dem Einkleiden in unsere Trikots überbrückt. Dann war es soweit. Die 1. Mannschaft der Herren kam aus der Kabine und klatschte die Jungs der Reihe nach ab. Jeder Minispieler fand die Hand eines Großen. Die Tür öffnete sich und man lief mit der 1.Mannschaft der Herren ein. Jeder freute sich und genoss diesen Moment. Nach dem aufregenden Ereignis zogen sich die Minis schnell wieder um. Anschließend wurde von der Tribüne aus mit vollem Eifer die 1. Mannschaft der Herren angefeuert. Auch wenn wir das Spiel knapp verloren haben, hatten die Kinder viel Spaß. Ein schöner und gelungener Abend für alle Beteiligten.

Es liefen ein: Vincent L., Pepe K., Henrik K., Finn S., Hannes K., Finn B., Till E., Emil S., Elias H., Jonas H., Mario M., Marten B., Philipp D.

Weibliche B-Jugend Oberliga

Souveräner Sieg im ersten Heimspiel

GSV Eintracht Baunatal – HSG Rodgau / N.-Roden 28:18 (14:11)
Am vergangenen Sonntag trafen unsere B-Mädels in ihrem ersten Heimspiel auf die HSG Rodgau/N.Roden. Vor einer großen Zuschauerkulisse gestalteten sich die ersten Minuten noch ausgeglichen ehe man durch Treffer von Charlotte und einem Doppelpack von Sina erstmals auf eine 3-Tore-Führung erhöhen konnte.

Basis dieser Führung war eine konzentrierte Abwehrarbeit, gepaart mit einer guten Torhüterleistung von Esther (1. HZ) und Lina (2.HZ).
Im Angriff zog Charlotte weiterhin die Fäden, so dass Frieda aus dem Rückraum, Emma und Emilie von Außen oder Vivi vom Kreis erfolgreich abschließen konnten. Mit einem verdienten 14:11 ging es dann in die Kabine.
Im zweiten Spielabschnitt zeigte sich ein ähnlich starkes Spiel der Eintracht und die Rodgauerinnen kamen nicht mehr entscheidend heran.
Über ein 15:11 und 21:15 baute man die Führung weiter aus. Die Mädels zeigten tollen Tempohandball. Vorallem über entschlossen vorgetragene Spielzüge boten sich immerwieder Lücken in der Rodgauer-Abwehr, den die Rückraumspielerinnen Charlotte, Letizia und Lene konsequent nutzten.
Schön war, das Umstellungen und Einwechselungen der Trainer Jörn Grabowski und Valentin Röhrscheid, dem guten Zusammenspiel keinen Abbruch taten und die Mädels ihr Spiel über die komplette Spielzeit durchzogen.
Das erste Heimspiel endete mit einem, auch in dieser Höhe verdienten Sieg, der lautstark bejubelt wurde. Vielen Dank für die tolle Unterstützung!

Für die Eintracht am Ball: Lina Veit und Esther Bin Amuri im Tor, Charlotte Mihr 9/4, Sina Ulrich 4 , Lene Bock 3, Emma Massmann 3, Letizia Trombello 3, Frieda Alberding 2, Emilie Rydzon 1, Viviana Gomer 1, Paulina Bock 1, Lana Krug 1 und Joyce Hölscher im Feld.

Weibliche C-Jugend Oberliga

Erstes Heimspiel und Punkteteilung mit TSG Wilhelmshöhe (26 : 26)

Das Erste Oberligaspiel der C-Mädels war zugleich das Erste Heimspiel der Serie 2022/2023 der Abteilung und fand in der frisch renovierten Sporthalle der Erich-Kästner Schule statt. Leider mussten die Zuschauer auf Bänken und Kisten Platz nehmen, da die neue Tribüne defekt ausgefallen ist.
Wie auch in der Qualifikation schon, liefen wir ständig einem Rückstand hinterher. Vorne gab es gute Aktionen aber in der Abwehr tat man sich gegen die großgewachsenen Rückraumspieler der Wilhelmshöherinnen schwer.
Anfangs konnte durch gute Aktionen von Lene, Emma M., Lana und auch über den Kreis durch Milla, sowie von Links durch Ejona, immer wieder ausglichen werden, aber nach 20 Minuten stand ein unbefriedigendes 10:13 auf der Anzeige-Tafel. Immerhin wurde dann der Abstand zur Halbzeit auf eine 1 Tor verringert. Inzwischen konnten sich noch Jolina, Emma D. und Hanna ebenfalls ihre ersten Tore in der Oberliga sichern.
Durch zwei schnelle Treffer von Ejona und Lene wurde dann das erste Mal die Führung übernommen und diese dann auch auf 2 Punkte ausgebaut. Dann aber – kurz vor Ende – erneut der Ausgleich. Eine super 1:1 Aktion von Emma, die nur durch ein schmerzhaftes Foul gestoppt werden konnte (hundertprozentig sieben Meter würdig), wurde nur mit einem Freiwurf bestraft. Zudem wurde die Zeit nicht gestoppt, während Emma vom Platz humpelte und die wertvollen Sekunden vergingen, so dass man nur noch Zeit hatte schnell mit einem Sprungwurf über die Mauer abzuschließen. Lene nahm sich ein Herz und pfefferte das Leder schnell Richtung Tor, aber leider schlug das Ding knapp links neben den Pfosten an die Wand – sehr Schade, aber Hut ab vor dieser Aktion. Insgesamt ging die Punkteteilung in Ordnung, zudem man ja auf die verletzte Lenie verzichten musste, die die Position des Co-Trainers einnahm und diese Klasse ausfüllte. Aus Trainersicht besonders zu erwähnen ist, zu sehen, wie die Jüngeren von den Älteren lernen und diese wiederum ihre Aufgabe als Führungsspieler super wahrnehmen und ihre Erfahrungen und Tipps gerne weitergeben. Das, was die Mädels auf diese Art lernen, kann wahrscheinlich kein Trainer vermitteln. Erfreulich ist zudem, dass sich die neuen Mädels gut eingefügt haben und gut aufgenommen wurden.
Vielen Dank auch an unsere Mannschaftspaten – Marian Mügge und Benjamin Fitozovic, die uns hin- und wieder im Training unterstützen und auch an unseren Trikotsponsor Wolfgang Jaentsch – Ein Partner von Elbehaus.

Es spielten: Tor: Lara Wittig, Jana Schäfer, Feld: Milla Hönniges (1), Hanna Jaentsch (1), Emma Maßmann (5), Emma Dieling (2), Ida Teifke, Jolina Hermes (1), Lana Krug (8), Lene Bock (5), Ejona Loshaj (3), Luisa Kleine, Tessa Schulz, Anna Rohrbach

Die beiden C-Jugend Mannschaften mit frisch eingetroffenen neuen Trikot.

Männliche B-Jugend Oberliga

Klar Sieg nach anfänglichen Schwierigkeiten!

HSG Hungen/Lich : GSV Eintracht Baunatal : HSG Hanau 29:37 (15:18)
Nachdem das erste Saisonspiel gegen die HSG Dutenhofen/Münchholzhausen erwartungsgemäß verloren wurde, wollte sich die neuformierte Mannschaft gegen die HSG Hungen/Lich den ersten Saisonsieg holen. Im Kurztrainingslager auf dem Sensenstein wurde weiter an den Feinheiten gearbeitet, so dass man mit großen Erwartungen nach Hungen reiste. In der Anfangsphase der ersten Halbzeit häuften sich jedoch die technischen Fehler und die Alleingänge, so dass die Eintracht sich nicht absetzen konnte. Erst als die Mannschaft ihre Angriffe ausspielte und den besser postierten Mitspieler fanden, kamen wir zu unseren Toren.
In die Halbzeitpause ging es mit einem 3-Tore-Vorsprung. Der jedoch drei Minuten nach der Halbzeit wieder aufgebraucht war. Nun veranlasste das Trainerduo Sören Mihr und Leon Seifert eine Doppelmanndeckung gegen die beiden Haupttorschützen der Gastgeber, was sich direkt mit einem 3:0-Lauf für uns auswirkte, zudem schwanten nun die Kräfte des Gastgebers. Letztendlich konnte ein klarer Sieg mit 8 Toren erzielt werden.
Die diesjährige B-Jugend ist sehr ausgeglichen besetzt, so dass sich auch bei Spielerwechseln kein Qualitätsverlust bemerkbar macht.

Es spielten: Jonas Siebert und Jonas Mantschuk (Tor), Jona Goldmann, Finley Hahn (4), Denny Bikic (4), Magnus Bock (5), Philipp Görnitz, Justus Hellmuth (11/2), Niclas Humburg, Simon Horstmann (4), Kjell Werkle (7), Tim Scherf (2) und Lasse Martin.

Die männliche B-Jugend der Eintracht 2022/2023.

Neu formierte mB2 startet in die Saison

Am Samstag lief die neu formierte B2 zum ersten Mal in der Erich-Kästner Sporthalle vor heimischen Publikum gegen den TV Külte auf. Unterstützt wurden sie durch Spieler der B1/C1, bei denen wir uns auf diesem Wege herzlich bedanken. Auf Grund der wenigen gemeinsamen Trainingseinheiten fehlte in Angriff und Abwehr noch die Abstimmung. Trotzdem entwickelte sich ein spannendes Spiel, welches immer wieder durch schöne Aktionen und kämpferische Leistung lange offen gehalten werden konnte.
Gegen Ende des Spiels setzten sich die besser eingespielteren Gäste entscheidend ab und wir verloren das Spiel mit 27:30. In den kommenden Wochen ist es das Ziel, die Abstimmung innerhalb der Mannschaft weiter zu verbessern um in den nächsten Spielen die ersten Punkte zu gewinnen.

Gespielt haben: Tor: Jonas Mantschuk, Feld: Theo Allert (2), Ben Wehner (1), Noah Stockfisch, Paul Kuttig (2), Henri Monk (1), Finley Hahn (14), Nico Nagel (1), Lasse Watzke (2), Mattis Simon, Ferris Krug (2), Jona Goldmann (2) Trainer-/ Betreuerteam: Max Krug, Minu Hahn, Silke Wehner

Unsere neue mB2.

Saisonauftakt mit Niederlage für die neue mC1

Erneut schwierige Wochen liegen hinter der Mannschaft der C1. Nachdem der vorherige Jahrgang das FinalFour der Hessenmeisterschaft erreichte, erhielt der nachfolgende Jahrgang einen Startplatz in der Oberliga. Für die meisten Jungs ist die Spielweise in der Oberliga eine ganz neue Erfahrung. Zudem hat sich der Kader stark verändert. 6 neue Spieler kamen in den letzten Wochen ins Team. Aufgrund von Klassenfahrten, Sommerferien und Corona-Erkrankungen stand der Mannschaft vor ihrem ersten Saisonspiel nur eine einzige Trainingseinheit mit allen Teammitgliedern zur Verfügung. Eine ungünstige Voraussetzung, denn es standen ihnen die jungen Talente der MT Melsungen gegenüber. Auch wenn nicht eingespielt, nervös und aufgeregt gingen alle Beteiligten motiviert und mit Vorfreude ins Spiel.
An dieser Stelle möchten wir uns auch noch einmal bei den Sponsoren Praxis Wehner und Hünstein-Apotheke für die neue Ausstattung mit einem Trikotsatz bedanken. Es zeigte sich schnell, dass die Gegner aus Melsungen unseren Spielern körperlich überlegen waren. Gerade die Rückraumspieler waren hier deutlich im Vorteil. Hätten die Baunataler ihre Torchancen besser genutzt, wäre das Halbzeitergebnis wahrscheinlich etwas knapper ausgefallen. So ging man mit einem 9:16 in die Pausenansprache.
Der zweite Durchgang verlief ähnlich. Melsungen war auf den Positionen besser besetzt, gerade über Rückraumlinks sah man oft chancenlos hinterher. Trotzdem hat die Mannschaft weitergekämpft, nicht aufgegeben und einige sehenswerte Aktionen gezeigt. Das Zusammenspieler mit den Kreisspielern Stockfisch/Kraska hat Gefallen gefunden. Auch unser Torwart Jan-Luca Schütz zeigte einige Paraden. Hier auch großen Dank an Felix Häusler aus der C2, er unterstützte uns im Tor.
Fazit des Trainergespanns Hahn/Krug: technische Fehler minimieren, Chancen verwerten und weiter im Training zueinander finden. Dann kann man die nächsten Spiele sehr optimistisch angehen.
Es spielten: Tor: Jan-Luca Schütz, Felix Häusler, Feld: Noah Stockfisch 6/1, Ben Wehner 4/2, Jannik Kraska 2, Nico Nagel 2, Noel Schmidt 2, Henri Monk 1, Justus Goldmann 1, Lasse Watzka 1, Manuel Rozko 1, Yannic Mell 1/1, Mattis Simon, Theo Allert

Unten von links nach rechts: Henri Monk, Lasse Watzka, Jannik Kraska, Ben Hellwig, Jan-Luca Schütz, Ben Wehner, Mattis Simon, Yannic Mell Oben von links nach rechts: Betreuerin Doris Simon, Justus Goldmann, Noel Schmidt, Nico Nagel, Manuel Rozko, Noah Stockfisch, Theo Allert, Trainerin Minu Hahn.

MD2 nimmt am Kirmesumzug teil

Am Sonntag um 13 Uhr trafen wir uns in strömenden Regen in der Stettiner Straße zur Aufstellung. Unser Anhänger wurde schon am Freitag von fleißigen Helfern, mit der gesponserten Plane von earlyconsult geschmückt. Um 14 Uhr startete dann endlich der Umzug. Die Jungs hatten sehr viel Freude daran kiloweise Bonbons, Lutscher und Puffreis in die Menschenmengen zu werfen. Trotz des Regens, säumten einige Menschen die Straßen, so dass die Süßigkeiten nicht mal bis zum Endes des Umzuges reichten. Am Ende wurde der Traktor mit Anhänger noch auf Wicke Hof zum Abschmücken gefahren. Für alle Beteiligten , trotz des schlechten Wetters, ein tolles Event für die Gemeinschaft und den Zusammenhalt der Mannschaft. Danke an alle Helfer, die dieses Event so spontan ermöglicht haben. Ein besonderer Dank geht an unseren Fahrer Helmut Wicke und an unseren Sponsor der Planen Sascha Imhof von earlyconsult.

Es nahmen Teil: Malte B., Julius A., Moritz F., Ole B., Paul W., Hennes M., Sun-Lya I., Marlon B., Paul T., Jaron B., Matti L., Felix S., Cesc I., Amelie W., Jesper G., Mihael M.

HSG Baunatal

Oberliga Männer | HSG BAUNATAL

Ein gutes Spiel der HSG Baunatal wurde nicht belohnt

HSG Baunatal – MSG Umstadt/Habitzheim 28:30 (12:16)

Nach dem Schlusspfiff konnte sich keiner über das gute Spiel des Aufsteigers gegen den Favoriten aus dem Odenwald freuen, denn es war für die HSG Baunatal wesentlich mehr drin, als diese knappe und ärgerliche 30:28 Niederlage.

Die angeschlagenen Gastgeber die auf einige Spieler und auf Trainer Mike Fuhrig verzichten mussten, starteten gut und gingen in der 10. Minute erstmalig mit 6:5 in Führung. Die von Co-Trainer Tobias Oschmann offensiv ausgerichtete Deckung bereitete der MSG Umstadt/Habitzheim sichtliche Probleme, sodass Trainer Oliver Schulz sich gezwungen sah, in der 19. Minute seine erste Teamauszeit zu nehmen. Nach dem Ausgleich der Gäste zum 9:9 brachen die Baunataler etwas ein ohne aber den Kontakt zu verlieren. So gingen die Gäste mit einer 12:16 Führung in die Pause. Im zweiten Durchgang machte die Baunataler Defensive weiterhin viel Druck auf den Gästeangriff und eroberten sich einige Bälle die sie über Gegenstöße eiskalt verwandelten. Baunatal kam ran, auch durch einen Max Henkel im Tor, der seine Gegenüber oft zur Verzweiflung brachte. Auch die beiden unparteiischen aus Wiesbaden ahndeten jetzt auch Schrittfehler der Gäste, die sie in der ersten Halbzeit scheinbar übersehen hatten. Baunatal kämpfte unbeirrt weiter und erzielte durch einen Treffer von Lukas Reinbold den Ausgleich zum 26:26 (57. Minute). Es war eine ganz heiße Endphase und eine kleine Sensation lag in der Luft. Unverständlich dann die technischen Fehler die sich im Baunataler Angriffsspiel einschlichen. Die Gäste verstanden diese eiskalt für sich zu nutzen und gingen in der 60. Minute mit 26:29 in Führung. So blieb den Gastgebern am Ende nur noch Ergebniskosmetik, Jannis Kiekel traf drei Sekunden vor dem Ende zum 28:30 Endstand.

„Wir haben eine super zweite Halbzeit gespielt und vor allem in der Abwehr einen Riesenschritt nach vorn gemacht. In den entscheidenden Situationen hat uns aber leider die Abgezocktheit gefehlt", befand Co-Trainer Tobias Oschmann. Trotz positiver Aspekte überwog bei ihm der Ärger über die vermeidbare Niederlage: „Da war mehr drin."

HSG Baunatal: Henkel-Suter; Kiekel 2, Reinbold 1, Martin, Heidig 2, Vogt 3, Schäfer 5, Rudolph 7/5, Dexling 5, Range 1, Rietze 2.

Ein Ziehen und Zerren: Baunatals Tim Range (links) gegen Lukas Schmitt. Beide schieden später verletzt aus. Foto: Andreas Fischer

HSG-Reserve übernimmt Tabellenführung!

Am dritten Spieltag der noch jungen Saison musste die zweite Mannschaft der HSG Baunatal erneut auswärts ran. Mit dem ehemaligen Landesligisten aus Zierenberg erwartete die HSG ein schwer einschätzbarer Gegner, der zwar in der Kaderbreite eingeschränkt auflief, in der Spitze aber weiterhin qualitativ gut besetzt war. Auch weil vor dem Spiel feststand, dass ein Sieg die Tabellenführung bedeuten würde, waren die zwei Punkte das Ziel der VW-Städter. Der Start in die Partie ging an die Baunataler. Über eine kompakte Abwehr und ein präzises Tempospiel konnte früh eine 8:4 (11.)-Führung hergestellt werden. Dann schlich sich allerdings erneut ein Schlendrian ein. Wie am vergangenen Wochenende wurde die Führung durch einige technische Fehler und eine ungenügende Abwehrleistung leichtfertig hergeschenkt. Zierenberg konnte so beim 9:9 (17.) wieder ausgleichen. Parallel zum Korbach-Spiel fingen sich die Baunataler aber noch vor der Pause und stellten dadurch eine klare 20:14-Pausenführung her. Im zweiten Durchgang agierte die HSG etwas konzentrierter und so wurde der Vorsprung kontinuierlich ausgebaut. Dank eines 6:1-Laufes war das Spiel beim 31:20 (50.) endgültig zugunsten der Baunataler entscheiden, sodass allen Akteuren Einsatzminuten gegeben werden konnten. Schlussendlich stand ein klarer 35:25 (20:14) -Erfolg zu Buche. Mit dem zweiten Auswärtssieg in Folge und dem dritten Sieg im dritten Spiel ist die HSG die einzige Mannschaft in der Liga ohne Verlustpunkt. Allerdings sollte die damit einhergehende Tabellenführung zu diesem frühen Zeitpunkt nicht überbewertet werden, denn auch das Spiel in Zierenberg offenbarte die bekannten Probleme in Sachen Konstanz über die volle Spielzeit. Hier muss das Team weiter an Lösungen arbeiten. Am nächsten Wochenende soll nämlich gegen die Reserve der HSG Fuldatal/Wolfsanger der nächste Sieg folgen. Anwurf ist am Samstag, dem 1.10, um 18:30 Uhr in der heimischen HSG-Arena.

Für die HSG spielten: Albert, Johannesmann (Tor); Ertner, Zarth 4, Ozellis 7, Seibert 12/1, Humburg, Rzepka 3, Stein 4, Alter, Bolte, Seifert 5, Bürger, Käse. *(von Oliver Ozellis)*

Bezirksoberliga Damen
TSV Heiligenrode – HSG Baunatal 18:34 (10:18)

Start-Ziel-Sieg für die HSG

Die Baunatalerinnen bestimmten von Beginn an das Spielgeschehen. Sie gingen mit 1:3 in Front, was die Gastgeberinnen beim 3:3 egalisierten. Dies war der einzige Ausgleich der Begegnung. Fortan übernahm die HSG wieder das Zepter und zog durch ihr Tempospiel davon. Insbesondere die linke Angriffsseite nutzte die Lücken, die beim Angriff-/Abwehrwechsel des TSV entstanden, um einfache Tore über die erste und zweite Welle zu erzielen. Zur Halbzeit war ein komfortabler 10:18 Vorsprung auf der Anzeigetafel zu sehen.

Konzentration und Geschwindigkeit hochhalten – forderte Trainerin Vic von ihrer Mannschaft für die zweite Hälfte. Gesagt, getan. Die HSG-Damen ließen keinen Zweifel aufkommen, dass sie an diesem Tag als Siegerinnen vom Platz gehen wollten und erhöhten bereits in der 36. Spielminuten auf eine 11-Tore-Führung zum 11:22. Leider haderten die Baunatalerinnen mit ihren technischen Fehlern und Fehlwürfen, die einen höheren Vorsprung verhinderten. Zu oft wurde der Ball leichtfertig „weggeworfen".

Trotzdem feierte die HSG einen ungefährdeten und deutlichen 18:34 Sieg. Zwei weitere Punkte auf der Habenseite. Dieser Schwung soll selbstbe-

wusst mit in die anstehenden Spiele genommen werden. Kommenden Samstag, den 01.10.2022, gastiert die HSG Bad Wildungen/Bergheim/Friedrichstein II in der HSG-Arena. Anpfiff ist um 16:30 Uhr.

Für die HSG spielten: Johanna Ludwig, Alexandra Dammer (Tor) – Frederike Peter (1), Aline Petermann (4), Stella Köhler (2), Tia Maria Lösch (1), Jessica Klinke (5), Katrin Wahle, Lea Günther (5), Leonie Krebs (11/5), Johanna Becker (2), Lisa Werner (1), Julia Geßner, Antonia Heist (2)

HSG A-Jugend fährt ersten Saisonsieg ein

Es ist geschafft! Die männliche A-Jugend der HSG Baunatal hat am zweiten Spieltag den ersten Sieg in der Bezirksoberliga eingefahren. Im Auswärtsspiel gegen die wie erwartet körperlich überlegenen Gastgeber von der JSGmA Korbach/Twistetal zeigte die junge Truppe der VW-Städter eine kämpferisch einwandfreie Partie und so konnten die zwei Punkte mitgenommen werden. Von Beginn an entwickelte sich das prognostizierte enge Spiel, das von beiden Seiten hart, aber nicht unfair geführt wurde. Während die HSG in den ersten Minuten noch Ladehemmungen hatte, wurde das Duell mit dem Treffer zum 4:4 (8.) ausgeglichen und in der Folge lagen die Baunataler bis zum Spielende nicht mehr in Rückstand. Besonders die Defensive agierte im Vergleich zum ersten Saisonspiel und der Vorbereitung deutlich verbessert, sodass ein für die Jugend untypisches torarmes Spiel entstand. Leider wurde die eigene Trefferquote auch nicht besser und zahlreiche klare Chancen blieben ungenutzt. Infolgedessen ging es mit 11:11 in die Pause. In der Kabine nahm sich das Team vor, mehr Isolationen im Angriff zu erzielen und das Kleingruppenspiel mit dem Kreisläufer zu forcieren, um die körperliche Abwehr der Gastgeber zu entzerren. Dies gelang zu Beginn des zweiten Durchgangs tatsächlich gut. Die HSG legte furios los und kam über einen 4:0-Lauf zu einer 11:15 (34.) -Führung. Deutlicher wurde diese aber nicht mehr, denn in der Folge wurden wieder klarste Chancen liegengelassen. So robbte sich Korbach/Twistetal heran und drei Minuten vor Schluss gelang der 22:22-Ausgleich. Allerdings konnte der Schlusspunkt glücklicherweise wieder durch die HSG gesetzt werden. Während der starke Kjell Werkle die Führung per 7-Meter herstellte, scheiterten die Gastgeber von eben jener Siebenmeterlinie am überragenden Laurin Saalfeld im Tor der Baunataler. Mit vier parierten Strafwürfen und etlichen Paraden avancierte der Keeper zum Spieler des Tages. Nachdem die Heimmannschaft dann noch einen direkten Freiwurf nach Ablauf der Zeit verwarf, fiel den Baunatalern ein Stein vom Herzen und der knappe, aber nicht unverdiente 22:23-Auswärtserfolg konnte ausgiebig zelebriert werden.
Die HSG hat damit den ersten Sieg als A-Jugend eingefahren und gezeigt, dass sie in der höheren Spielklasse bestehen kann. Beide Torhüter erwischten einen überragenden Tag, allerdings muss die eigene Defensivarbeit auch hervorgehoben werden. Nun hat die Mannschaft zwei Wochen Zeit, um die offensiven Mängel zu korrigieren, bevor dann am 09.10. das nächste Heimspiel gegen die HSG Ahnatal/Calden ansteht.

Für die HSG spielten: Laurin Saalfeld (Tor); Deichmann, Humburg 4, Beyer, Hobbelink 1, Hagen, Brucker 4, Werkle 9/4, Schmidt 5/1.

HSG Baunatal | Ergebnisse und neuer Spieltag

2. Männermannschaft und 1. Frauenmannschaft sind Tabellenführer

Ergebnisse vom letzten Spieltag

Bezirksoberliga Frauen | TSV Heiligenrode – HSG Baunatal	18:34
Bezirksoberliga mnl. Jugend A | JSG Korbach/Twist. – HSG Baunatal	22:23
Bezirksliga B Frauen | TSG Wilhelmshöhe – HSG Baunatal II	18:23
Oberliga Männer | HSG Baunatal – MSG Umstadt/Habitzheim	28:30
Bezirksoberliga Männer | HSC Zierenberg – HSG Baunatal II	25:35

Der nächste Spieltag mit der HSG Baunatal
Samstag, 01.10.2022
16.30 Uhr | Bezirksoberliga Frauen | HSG Baunatal – HSG Bad Wildungen
18.30 Uhr | Bezirksoberliga Männer | HSG Baunatal II – HSG Fuldatal/Wolfsanger II
Montag, 03.10.2022
17.00 Uhr | Oberliga Männer | HSG Breckenh./Wallau-Massenheim – HSG Baunatal

Fitness

Fitnessstudio KSV Baunatal e.V.

Vorzugstarife im KSVsportwelt Jubiläumsmonat September

Noch bis zum 30. September anmelden und den Oktober sparen!
Mit der Eröffnung der KSV Sportwelt im September 2002 setzten einige mutige VisionärInnen unseres Vereins einen bedeutsamen Meilenstein für die Vereins- und Stadtentwicklung in Baunatal. Tausende SportlerInnen von jung bis alt haben seitdem eine Vereinsheimat, Sport, Fitness, Gesundheit und eine starke #ksvfamilie in der KSV Sportwelt erleben können.

Für unser Fitnesstudio:

Melde Dich im Jubiläumsmonat September 2022 in unserem Fitnessstudio an und Du trainierst bis Ende Oktober gratis. Die Aufnahmegebühr entfällt. **Damit sparst Du bis zu 97,-€!**

Für unsere KSV Mitglieder, die in einer anderen Abteilung aktiv sind, gibt es ab Oktober einen Vorzugstarif von 29,50€ im Monat für unser Fitnessstudio. Du bist bereits Mitglied in zwei Abteilungen und eine davon ist die Abteilung Fitness, dann wird dein Beitrag automatisch ab Oktober auf den Vorzugstarif umgestellt. **Damit sparst Du 4,50€ monatlich!**

Für unsere Fitness- und Gesundheitskurse:

Melde Dich im Jubiläumsmonat September 2022 für unsere Fitness- und Gesundheitskurse an und trainiere bis Ende Oktober kostenfrei.
Damit sparst Du bis zu 126,-€!

Für Teamworkouts:

Kaufe Deinem Team (Freunde/Trainingsmannschaft) im Jubiläumsmonat September 2022 einen Gutschein für ein 60 min. Sondertraining und spare 50%. **KSV-Mitglieder: 30,-€, / Externe: 45,-€!**

Neue Gerätelandschaft

Optimales Training durch digitale Unterstützung
Seit September 2022 optimieren wir Euer Training mit Geräten der Firma EGYM. Wir haben Euch hier die Vorteile zusammengefasst:

- **Automatische individuelle Geräteeinstellungen**
  Kein Merken der Grundeinstellungen (Sitzhöhe, Lehne) mehr
  Ihr minimiert Euer Verletzungsrisiko durch individuell angepasste Einstellungen der Geräte
- **Individuelles optimales Trainingsgewicht**
  Regelmäßige Krafttests zur Ermittlung Eures optimalen Trainingsgewichtes
- **Individuelle Trainingsprogramme**
  Individuelle Programme für Euer persönlich festgelegtes Trainingsziel
  Regelmäßige Anpassungen der Trainingsmethode an Euren Trainingsfortschritt
- **Trainingskurve**
  Eure optimale Trainingsgeschwindigkeit wird in jedem Training angezeigt
- **Wiederholungen**
  Die Anzahl der Wiederholungen wird Euch bei jedem Training angezeigt
  Kein Mitzählen während des Trainings nötig
- **Mitglieder-App**
  Abrufen Deines digitalen Trainingsplanes und Deiner persönlichen Trainingsanalysen
  Vergleicht Euch mit Euren Freunden der #ksvfamilie im Ranking

Öffnungszeiten des Fitnessstudios am Tag der Deutschen Einheit

Am Montag, den 3. Oktober, haben wir von 10 bis 14 Uhr für Euch unser Studio geöffnet! Wir wünschen Euch einen schönen Feiertag.

Fitnessstudio KSV Baunatal e.V.

Neue EGym Gerätelandschaft beim KSV Baunatal e.V.

Gardetanz

Großenritter Carnevals Gemeinschaft 1949 Baunatal (GCG)

Rittergarde qualifiziert sich beim ersten Turnierstart in Langgöns im Schauttanz für die Norddeutschen Meisterschaften

Begleitet von einer aufgeregten Fanschar machte sich am vergangenen Samstag die Rittergarde und die Junioren Tanzmariechen Helena Kleinert und Maja Todorovic auf den Weg zum Turnier in Langgöns. Die Anspannung war groß, weil im Schautanz der Rittergarde von den 45 Tänzerinnen nur 11 bisher auf einer Turnierbühne getanzt haben.
Aber der Trainingsfleiß hat sich gelohnt und mit einer wirklich bravorösen Leistung erreichte die Rittergarde im Schautanz mit 253 Punkten und 10 Punkten Vorsprung den 1. Platz und mit diesem Ergebnis den Titel eines Hessenmeisters im Schautanz der Alterklasse I - Jugend.
Herzlichen Glückwunsch zu diesem großartigen Erfolg und jetzt drücken wir ganz kräftig die Daumen für die Qualifiaktion im Marschtanz. Die nächste Gelegenheit dazu bietet sich beim Turnier in Kassel am 15. Oktober und in Baunatal am 22. Oktober 2022.
In der Disziplin Solisten weiblich der Altersklasse II-Junioren gingen Helena Kleiner und Maja Todorovic an den Start. Für Helena war es das erste Turnier überhaupt und für Maja das erste Turnier nach langer Zeit.
Maja erreichte mit 221 Punkten den 18. und Helena mit 211 Punkten den 22. Platz. Bei den Hessischen Meisterschaften wurde Maja 4. und Helena 6.
Vielen Dank an die Tänzerinnen, die Trainerinnen und Betreuerinnen für die engagierte Arbeit in den letzten Wochen. Den mitgereisten Fans ein herzliches Dankeschön für die herausragende Unterstützung der Tänzerinnen.

Sondertrainingseinheit der Prinzengarde
Wie alle anderen Garden absolvierte auch die Prinzengarde eine Sondertrainingseinheit, die am Wochenende in der Max-Riegel-Halle stattfand.
Auch hier konnte man sehen, dass sich die Leistungen weitere verbessert haben und wir mit einer großen Anspannung in die nächsten Turniere gehen.
Wir freuen uns über den besonderen Einsatz, den Tänzerinnen, Traininnen und Betreuer in den letzten Wochen gezeigt haben und danken dafür ganz herzlich. Die GCG ist gespannt, wie es bei den nächsten Turnieren weitergehen wird und freuen uns sehr auf das gemeinsame sportliche Miteinander.

Maja und Helena freuen sich auf den ersten Turnierauftritt in der diesjährigen Saison.

Die Rittergarde vor der Siegerehrung. Qualifikation und Hessenmeistertitel - Einfach toll.

Ju-Jutsu

ASV Baunatal

Sich immer wieder VERBESSERN.

Das habe ich beim Kampfsport gelernt.
Kampfsport ist mehr als ein 1:0 und Freude an Bewegung. Es fördert enorm die persönliche Entwicklung eines jeden Einzelnen. Der Transfer der gelernten Werte ins Berufs- und Alltagsleben unterstützt auch dort, Aufgaben und Situationen zu meistern. In unserer wöchentlichen Fotoserie erfährst du, welche ungemeinen Vorteile dir Kampfsport bietet.

All-In-One-Paket - Kampfsport fördert die körperliche Entwicklung als auch die Persönlichkeit. Für alle Altersklassen ab 4 Jahre, Einsteiger und Fortgeschrittene. Einstieg jederzeit möglich.

Du hast Interesse am Kampfsport? Worauf wartest Du noch?
Weitere Informationen unter:
Alliance Sportverein Baunatal / Großenritte in der Hamburger Str. 20:
Heidi Hoffmann (4. Dan Ju-Jutsu) & Andreas Winkel (5. Dan Ju-Jutsu)
Tel.: 0163 77777 01, Mail: asv-baunatal@gmx.de
Homepage: www.asv-baunatal.de

Kick-Boxen

ASV Baunatal

Den Kopf freibekommen

Kickboxen hilft dir Körper, Geist und Kondition zu trainieren. Dieser Kampfsport ist aber auch eine Unterstützung, um deinen Alltag besser zu bewältigen und dient unter anderem zur Bewältigung von Depressionen und Burnout. Gerade heute in der oftmals schnelllebigen Zeit, in der Leistungsdruck zu einem Standard geworden ist, erscheint es umso wichtiger einen Ausgleich zu schaffen. Einen Ausgleich in diesem du nur an dich denkst. Gerade während der Trainingseinheiten ist Konzentration sehr wichtig und die Sorgen und Probleme haben in dieser Zeit keinen Raum. Sie werden buchstäblich weggekämpft.

Kickboxen für alle Altersklassen, Einsteiger und Fortgeschrittene. Einstieg jederzeit möglich. Los geht`s.

Tu dir was Gutes und vereinbare jetzt dein Probetraining.
Trainingszeiten: Erwachsene Kick-/Thaiboxen (K1): Mittwoch | 19 – 20 Uhr & Samstag | 17 – 18 Uhr, **Kids (5-9 Jahre):** Samstag | 16 – 17 Uhr, **Jugendliche (10- 17 Jahre):** Samstag | 17 – 18 Uhr

Weitere Informationen unter:
Alliance Sportverein Baunatal / Großenritte in der Hamburger Str. 20:
Heidi Hoffmann & Andreas Winkel
Tel.: 0163 77777 01, Mail: asv-baunatal@gmx.de
Homepage: www.asv-baunatal.de

Leichtathletik

GSV Eintracht Baunatal

Zweimal Bronze für Stück bei Deutschen Meisterschaften

Ein erfolg- und medaillenreiches Wochenende liegt hinter GSV-Läuferin Martina Stück. Nachdem die 55-Jährige sich mit ihren starken Zeiten über die 400m- und 800m-Laufstrecke für die Deutschen Seniorenmeisterschaften qualifizieren konnte, zeigte sie am Wochenende des 17. und 18.09. eindrücklich, wie berechtigt sie dort an den Start gegangen ist. Trotz kalter Temperaturen legte Martina sowohl über die 400m als auch über die 800m jeweils eine ordentliche Zeit auf die Bahn des Sepp-Brenninger-Stadions im bayrischen Erding. Während sie über die 800m-Strecke nach 2:46,80 Minuten glücklich in Ziel kam, gelang ihr eine ebenfalls starke Zeit von 73,01 Sek über die 400m-Strecke. Beide Zeiten bescherten ihr in den Rennen jeweils den Bronzerang. Aufgrund muskulärer Probleme und der Wetterbedingungen musste Martina auf einen Start über die 1500m an Ende leider jedoch verzichten.

Glückliche Bronzemedaillengewinnern der Deutschen Meisterschaft: Martina Stück (3.v.l.)

KSV Baunatal

3. Ahnepark-Lauf der Laufgemeinschaft Vellmar 23.9.22

Beim vorletzten Lauf im Nordhessencup, gab es noch einmal die Möglichkeit für unsere Kids gute Punkte für die Nordhessencupwertung zu holen. Die Teilnehmerzahlen war durch die Schulklassen in Vellmar besonders hoch, so dass es für unsere KSV'ler bei vorderen Platzierungen auch besonders viele Punkte im Lauf zu holen gab. Dadurch das die 400 m und 1000 m Einzelläufe noch in Geburtsjahrgänge und M/W aufgeteilt wurden, war es etwas undurchsichtig wer nun im Lauf welche Platzierung der U8, U10 oder U12 erzielen konnte. In diesen einzelnen Läufen waren unsere Kids meist ganz vorne mit dabei.
Tom wurde in seinem Jahrgang sogar noch Erster über die 1000 m, doch im Rennen der Älteren U12er gab es ein schnelleres Rennen, so das noch vier vor ihm gewertet wurden. Sehr gut und sehr schnell war Tamina in der U12 unterwegs, die sich mit einer anderen schnellen Läuferin ein gutes Rennen ablieferte. Auch Laura konnte sich mit guter Laufzeit wieder toll platzieren und wichtige Punkte sammeln.
Über die 5 km ging Maja Kloss in Begleitung mit dem Vater an den Start, sie erzielte dabei einen starken 3. Platz in ihrer AK.

Bambini 200 m 25 TN	**Zeit in min.**	**AK Platz**
Anni Schleider	01:04	5. WU6
Leon Lewandowski	01:24	9. MU6
Bambini 400 m 49TN	**Zeit in min.**	**AK Platz**
Valeska Langer	02:00	14. WU8
Paul Eckhardt	01:59	20. MU8
U10 1000 m 75TN	**Zeit in min.**	**AK Platz**
Lara Vanessa Recht	04:35	6. WU10
Luise Schleider	04:35	7. WU10
Esther Eze	04:49	8. WU10
Luis Lewandowski	04:08	3. MU10
U12 1000 m 50TN	**Zeit in min.**	**AK Platz**
Tamina Linge	03:53	2. WU12
Laura Mogge	04:17	7. WU12
Tom Erik Naumann	04:05	5. MU12
5 km 90TN	**Zeit in min.**	**AK Platz**
Maja Kloss	29:11	3. WU14
Johannes Kloss	30:20	6. M35

Unsere U10 und U12 Starter in Vellmar.

Leichtathletik-Seniorinnen des KSV Baunatal bei der Deutschen Meisterschaften in den Medaillenrängen

Nach der Deutschen Seniorenmeisterschaft 2021 im Baunatal war das Ziel der Seniorinnen und Senioren des KSV Baunatal in diesem Jahr die blaue Bahn im Sepp-Brenninger-Stadion Erding. In der Nähe des Flughafens München waren die KSV'er Marianne Gödel, Regina Machner und Gereon Bode am Start.
In den Klassen W70 starten Marianne über 800 m und überraschte mit einem dritten Platz und der Bronzemedaille. Ihre Zeit über die zwei Stadionrunden 3:43,83 Minuten. Besonders freuen wird das Ergebnis ihren Trainer Dieter Wendel, der Marianne seit vielen Jahren im Training betreut.
Regina, ebenfalls W70, war am ersten Wettkampftag im Hochsprung am Start. Bei unfreundlichem Regenwetter übersprang sie 1,03 m, die gleiche Höhe wie die Zweitplatzierte, aber leider mit einem Fehlversuch mehr – 3. Platz und wie Marianne die Bronzemedaille. Am zweite Wettkampftag, immer noch mit gelegentlichen Regenschauern, stand am Mittag der 80m Hürdenlauf für Regina an: Es waren 8 Hürden mit 68 cm Höhe zu überlaufen, in dem kleinen Starterfeld lief sie mit guter Hürdentechnik in 20,59 Sekunden zur Deutschen Meisterschaft. Zum Abschluss der Veranstaltung bei abendlicher Kühle (9°C) wollte es in ihrer Paradedisziplin Speerwurf nicht so recht klappen, mit 18.69 m leider nur der 4. Platz.
Dritter im Bunde der KSV'er war Gereon Bode. Gereon starte in der Klasse M65 über 800 m. Seine Zeit für die zwei Runden: 2:47,29 Minuten und Platz 5.

Petanque

KSV Baunatal

Einladung zum „Gemeinsamen Essen" der Boule-Bärchen am 30.09.22

Der Vorstand freut sich über die Rückmeldung vieler Mitglieder der Baunataler Boule-Bärchen, die sich nach langer Zeit wieder einmal zu einem gemeinsamen Essen und geselligen Beisammensein treffen wollen. Diesmal nicht, wie üblich, zur Jahresabschlussfeier Ende November, sondern schon, ...
am Freitag, dem 30. September 2022, bereits um 17 Uhr,
und einer neuen Location, dem Hotel Scirocco in Altenbauna!

Auch wenn es aktuell keine verpflichtenden **CORONA- Bestimmungen des Landes Hessen für Gaststätten gibt, wie Maskenpflicht, o.ä., freuen sich besonders die Älteren und gesundheitlich Gefährdeten, wenn jeder von uns größtmögliche Vorsicht und Rücksicht walten lässt.**

Wir wünschen uns allen einen entspannten und unterhaltsamen Abend, in gewohnt gemütlicher Runde und diesmal als Highlight: Ehrungen von zwei langjährigen und verdienten Vorstandsmitgliedern. Lasst Euch überraschen,unterhaltsam wird es auf jeden Fall.

Einladung zum Boule-Herbstturnier am 3. Oktober 2022

Es ist wieder soweit. Alle Mitglieder der Petanque Abteilung vom KSV Baunatal sind herzlich eingeladen, an unserem traditionellen **Herbstturnier**

teilzunehmen. Wir treffen uns **am Montag, 3. Oktoberum 9:30Uhr**, bei hoffentlich guten Wetterbedingungen im Stadtpark. **Spielbeginn** ist pünktlich um **10 Uhr**. Bitte nicht vergessen unsere Boule-Bärchen-Shirts anzuziehen. Gespielt werden 4 Runden im Format **"Supermelée"** auf unserer Anlage am Virer-Platz, in der Natur und bei leichter Bewegung aber immer voller Konzentration. Wir hoffen, dass das tolle Wetter vom September uns noch ein bisschen erhalten bleibt.
Kommt also gut gelaunt, motiviert und mit "polierten" Kugeln sowie bunten "Schweinchen". Die Turnierleitung, Harald und Ede, freuen sich auf Euch und zahlreiche Beteiligung!

Ein Blick ins Archiv: Ermunterung und Erinnerung an ein früheres Turnier.

Radsport

KSV Baunatal Radsport Outdoor

Sportabzeichen auf dem Verkehrsübungsplatz

Vergangenes Wochenende konnte man beim Sportabzeichen, anstatt zu Laufen, auch die Ausdauer und Sprintdisziplinen alternativ mit dem Rad absolvieren. Dies nutzten auch Till und Thomas aus der Radsportabteilung. Neben dem 200m Sprint mussten die Kinder 10km und Erwachsenen 20km auf Zeit fahren um ihre Ausdauer zu zeigen. Der 13jährige Till brauchte eigentlich nur 31min für Gold, schaffte es aber mit einem 27,5 km/h Schnitt in unter 22min. Thomas fuhr die 20km in 33min und konnte ebenfalls Gold erzielen. Bei der 200m Sprintdistanz gelang beiden ebenfalls die Punkte für Gold zu erzielen. Jetzt gilt es für die beiden noch weitere Disziplinen im Parkstadion Baunatal anzugehen.

Um das Sportabzeichen in Gold, Silber oder Bronze zu erlangen, muss man **keinem** Sportverein angehören. Das Erlangen des Sportabzeichens steht für **jeden von 6 - 90+ Jahren offen**.
Wer daran Interesse hat, sollte sich die nächsten Termine für das Training oder die Abnahme vormerken.

Donnerstag, den **29.9.** ab **17:00 Uhr und an den Terminen vom 6.10.** sowie den **13. + 20.10.** sind die Termin wo wir im **Parkstation** ab **16:00 Uhr** anwesend sind. **Telefonische Anmeldung** ist erforderlich, wenn man zu einem früheren oder späteren Zeitpunkt starten möchte. Das Jahr geht nach den o.g. Terminen für das Sportabzeichen Training zu Ende.

Wer noch Fragen hat oder sich anmelden möchte, kann das telefonisch bei
Ulrich Klein, Tel. 0561 492182
Claus Wetzel, Tel. 0561 4006979
Gerhard Stemmler, Tel. 05665 6288
tun oder sich im Internet unter KSV Baunatal informieren.

In der Mitte die Sportabzeichen Abnehmer Gerhard Stemmler, Claus Wetzel, Ulrich Klein mit den Teilnehmern Thomas und Till.

5. MTB Citycross Baunatal 09.10.22

Im Rahmen des MTB Hessencup findet der MTB Citycross am 09.10.22 mit Start und Ziel an der KSV Sportwelt statt. In Verbindung mit dem Finale zum MTB-HessenCup 2022 und der Hessenmeisterschaft XCO 2022. Für die Altersklassen U07-U17 werden ab 9:00 Uhr zusätzlich Trialprüfungen durchgeführt. Für alle die gerne MTB fahren sind die Rennen auch geeignet, es geht bei den Kleinsten ab dem Alter von 6 Jahren Jahren los und geht auch bis zu den Senioren, die auch als Hobbyrennen durchgeführt werden.
Die Strecken sind Altersgerecht und in einer kleinen Runde (ca. 1,8 km) ab der U7, bis 8 große Runden (ca.2,3 km) bei den Erwachsenen ausgelegt. Gestartet wird an der Max Riegel Halle, die Strecke führt Richtung Baunsberg, Parkstadion, Stadtpark und durchs Schwimmbad zurück zur Max Riegel Halle. Teilnehmer, auch ohne Verein und Zuschauer sind erwünscht.
Start ab 9 Uhr mit Technikprüfungen der U7-U17. Start der Rennen von 10:00 - 15:30 Uhr. Ende 16:30 Uhr. Onlineanmeldung bis 06.10.2022, 23:59 Uhr möglich
Alle Infos zum MTB Rennen und Anmeldung unter /www.ksv-baunatal.de/radsport-outdoor

Online Anmeldung bis 6.10.22 möglich.

Radsport (Halle)

GSV Eintracht Baunatal e.V.

Einladung zur Jahreshauptversammlung 2022

Die Jahreshauptversammlung der Radsportabteilung der GSV Eintracht Baunatal e.V. wird am Montag, den 31. Oktober 2022 um 19.00 Uhr im Nebenzimmer der Kulturhalle stattfinden. Alle Vereinsmitglieder sind hierzu herzlich eingeladen!

Tagesordnung:
1. Begrüßung
2. Verlesen des Protokolls der letzten JHV
3. Bericht des geschäftsführenden Vorstands
4. Anträge
5. Bericht der Kassiererin6.Bericht des Revisors
7. Aussprache
8. Wahl eines Wahlleiters/einer Wahlleiterin
9. Entlastung des Vorstands
10. Neuwahlen
11. Verschiedenes
12. Schlusswort

Anträge, die unter Tagesordnungspunkt 4. in der Jahreshauptversammlung besprochen werden sollen, müssen schriftlich bis zum 14. Oktober 2022 dem geschäftsführenden Vorstand vorliegen.

Der geschäftsführende Vorstand

Rehasport

Präventions- und Rehasportverein Baunatal e.V.

Stettiner Straße 4, 34225 Baunatal

Was ist Rehasport?

Rehasport ist eine gesundheitsorientierte Gymnastik in der Gruppe, bei der Sie Übungen erlernen, die Ihnen im Alltag helfen und Ihnen mehr Lebensfreude verschaffen. Zugleich werden Gelenke und schmerzende Körperbereiche mobilisiert und gekräftigt. Der Rehasport ist auf Ihren körperlichen Allgemeinzustand abgestimmt. Angeleitet werden Sie von qualifizierten Übungsleiterinnen- und leitern, die Sie betreuen und ihr Gesundheitskompass sind. Wir sind Ihr Gesundheitspartner! Kommen Sie gern vorbei und überzeugen Sie sich.

Und so funktioniert´s:

- Ihr Arzt stellt Ihnen eine Verordnung für Rehasport aus
- Sie reichen die Verordnung bei Ihrer Krankenkasse ein und diese genehmigt sie
- Unter der Nummer 05601-5808862 vereinbaren Sie telefonisch einen Beratungstermin bei uns
- In einem persönlichen Beratungsgespräch werden Ihre Defizite besprochen und dann werden Sie in eine feste Rehasportgruppe eingeteilt.

Ihre Gesundheit liegt uns am Herzen!
Bei uns findet der Rehasport unter den vorgegebenen Hygienemaßnahmen regelmäßig statt. Wir sind für Sie da! Bleiben Sie gesund!

Wir beraten Sie gerne im Sport- und Gesundheitszentrum Umbach!
Beratungszeiten:
Montag: 11:00–12:00 Uhr, Dienstag: 15:00–16:00 Uhr,
Mittwoch: 18:00–19:00 Uhr, Donnerstag: 16:00–17:30 Uhr

Telefonische Terminvereinbarung unter 05601-87211
Ansprechpartnerin: Denise Engelbrecht

Kommen Sie vorbei! Wir freuen uns auf Sie.
Bei Fragen und Anregungen melden Sie sich gern persönlich, schreiben Sie uns eine Mail an info@rehasport-baunatal.de oder telefonisch unter 05601-87211.

Gesundheitssport Nordhessen Baunatal e.V.

Reha-Sport mit und ohne Wasser

Der Verein Gesundheitssport Nordhessen Baunatal e.V. bietet in Baunatal Reha-Sport mit und ohne Wasser. In der Gruppe werden Beschwerden in Rücken und Gelenken behandelt.
Interessenten können vom Hausarzt oder Orthopäden mit dem „Antrag auf Kostenübernahme für Rehabilitationssport“ 50 Sportstunden verschrieben bekommen. Die Therapiekosten zahlen alle Krankenkassen. Der Mitgliedsbeitrag im Verein beträgt monatlich neun Euro, der Schwimmbadeintritt zusätzlich zehn Euro pro Monat.
Die Gruppen im Aqua Park, Altenritter Str. 41 sind Dienstag 11.00, 11.45, Donnerstag 10.00, 10.45 Uhr.
Gruppen ohne Wasser gibt es am Donnerstag um 17.00 Uhr und Freitag um 11.00 Uhr im Haus der Vereine in Altenbauna.

Weitere Informationen und Anmeldung in der Geschäftsstelle Eutiner Weg 14 in Großenritte oder Tel.: 05601-609229, Mo.-Fr. 8.00 – 18.00 Uhr, www.gesundheitssport-nordhessen.de, Email: info@gesundheitssport-nordhessen.de.

Reha-Sport im Haus der Vereine Am Erlenbach 5.

Schach

Schachklub Baunatal 1963 e.V.

Schachaufgabe

Wie gewinnt Schwarz?

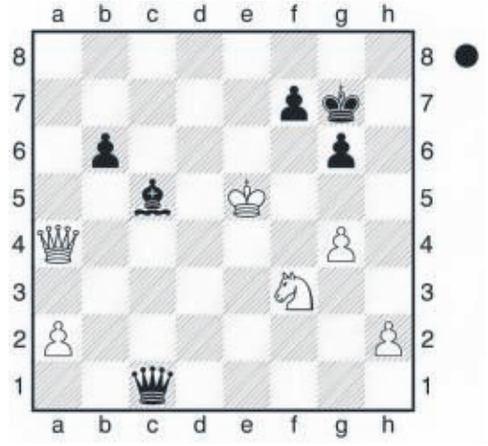

(Die Lösung finden sie weiter unten.)

Landesklasse: Baunatal - Vellmar

Nur zu siebt mussten wir die favorisierte Mannschaft aus Vellmar empfangen. Auch bei unseren Gästen fehlten Stammspieler, aber immerhin konnte Vellmar spielstarke Ersatzspieler aufstellen. Nach rund 2 Stunden Spielzeit waren dann die unteren Bretter alle fertig, aus den vier gespielten Partien konnten wir lediglich nur ein Unentschieden erreichen, so dass der Mannschaftskampf bereits verloren war. Die drei oberen Bretter konnten dann auch nur noch einen halben Punkt beisteuern, womit die in dieser Höhe nicht erwartete Nierderlage (1:7) feststand.
In zwei Wochen geht es dann gegen die noch stäkere Mannschaft aus Wehlheiden.

Nächste Vereinsabende

Freitag, 30.09.22: Ab 18:30 freies spielen; ab 20:00 Turnier
Freitag, 07.10.22: Ab 18:30 freies spielen; ab 20:00 Turnier
Samstag, 08.10.22: Ab 10:00 Vereinsspieltag
Sonntag, 09.10.22: Landesklasse Nord: Wehlheiden - Baunatal
Die weiteren Termine stehen auch auf unserer Homepage: http://www.**schachbaunatal.de**
Bitte beachten Sie die Corona -Regeln, Sie finden diese auf unserer Internetseite oder können Sich bei unserem Vereinsvorsitzenden Jörn Hödtke informieren.
Wir treffen uns und spielen im Vereinshaus Altenritte, Ritter Straße 1, 34225 Baunatal. Jede und jeder ist bei uns gerne gesehen. Schach ist eine der wenigen Sportarten, bei der das Alter und das Geschlecht keine Rolle spielt. Sie können (noch) kein Schach? Kein Problem, bei uns können sie das „königliche Spiel“ lernen.
Bei Fragen oder Anregungen können Sie gerne Kontakt mit unserem 1. Vorsitzenden Jörn Hödtke aufnehmen. (Tel.: 0173 2945001)

Lösung der Schachaufgabe

60... De3+ 61.De4 (rettet dern Springer, aber um welchern Preis) 61...Ld6+ 62.Kd5 (sonst ist die Dame weg) 62... Dc5#

(Studer - Svane, FC Bayern München - Hamburger SK, 01.05.2018)
Haben Sie Fragen zu dieser oder anderen Stellungen? Stellen Sie diese doch am nächsten Vereinsabend

Lust auf Schach - wir freuen uns auf Ihr Kommen am Freitag!

Skisport

Ski-Club Schmandhasen

EINLADUNG zum Backofenfest

Liebe Schmandhäsinnen und Schmandhasen,

am **Samstag**, **dem 08. Oktober 2022 findet ab 18.00 Uhr** unser 5. Backofenfest am „Kirchbinscher Backhaus" auf dem Dorfplatz in Kirchbauna statt. Wir wollen uns zu einem gemütlichen Zusammensein treffen, schnudeln und einen schönen Abend verbringen, also auf jeden Fall **etwas wärmer Anziehen**.

! Bitte bringt euch in diesem Jahr Besteck, Teller und Gläser mit, vielen Dank!!

Wer Lust und Laune hat, dies mit einer **kleinen Wanderung** zu verbinden, findet sich um **17.00 Uhr am Maibaum in Großenritte** ein. Von dort wird es dann Richtung Kirchbauna gehen, wo Justus Käse bereits am Backhaus auf die Schmandhasen wartet.

So gegen 18.30 Uhr können wir uns dann den frischen Speckkuchen und die selbstgemachte Pizza mit einem guten Glas Wein oder auch einem kühlen Bier schmecken lassen

Damit wir ordentlich planen können bitten wir Euch, den unteren Abschnitt bis 03.10.2022 ausgefüllt an Martina Bahrke, Obere Gänseweide 10, Großenritte, martina.bahrke@skiclub-schmandhasen.de oder Christina Siebert, Kirchbauna, christina.siebert@skiclub-schmandhasen.de– zurückzugeben/ -senden.

Wir hoffen auf rege Teilnahme und einen schönen Abend Euer Vorstand

Sportakrobatik

KSV Baunatal

Ein ereignisreiches Wochenende – Deutsche Bestenermittlung der Nachwuchsklasse in Taucha und Sommerfest in Guntershausen

Silbermedaillen für unsere Mädels in Taucha bei der Deutschen Bestenermittlung in der Nachwuchsklasse

Glücklich und zufrieden endete das Wochenende vom 24.09. bis 26.09.2022. Doch von vorne Schon Freitagnachmittag starteten zwei Formationen, unser Damenpaar Alia Velte und Mila Warkentin und unser Damentrio Anely Dewald, Jette Schüssler und Ida Krug, Richtung Osten nach Taucha. Mit Team Hessen ging es an den Start. In der Halle herrschte eine tolle Atmosphäre und die SportlerInnen wurden beklatscht und angefeuert. Alia und Mila zeigten ihre Übung sicher und mit einem Lächeln auf den Lippen. Der Lohn waren 22,42 Punkte und der 4. Platz, was die Qualifizierung für das Finale am nächsten Tag bedeutete.

Das Trio mit Anely, Jette und Ida machte es Ihnen am Nachmittag nach. Auch sie ließen sich von der tollen Stimmung in der Halle mitreisen und zeigten die beste Übung an diesem Tage. Der Lohn waren 23,180 Punkte und der Einzug ins Finale als Führende in der Trio-Wertung.Die mitgereisten TrainerInnen Carolin Müller und Andrea Heidt konnten mit Tag 1 schon einmal zufrieden sein.

Sonntagvormittag durften Alia Velte und Mila Warkentin wieder als erste auf die Matte. Sie legten im Vergleich zum Vortag noch eine Schippe drauf. Sie verbesserten die kleinen Fehler vom Vortag und konnten sich mit 22,770 Punkten noch einmal um zwei Plätze verbessern – das hieß Platz zwei und die Silbermedaille! Anely, Jette Schüßler, Ida Krug und Anely Dewald machten es Ihnen nach. Sie konnten ihre hervorragende Leistung aus der Vorrunde wiederholen. Sie mussten sich nur dem Trio aus Warnemünde geschlagen geben, da diese mit einer höheren Schwierigkeitsstufe verdientermaßen vor Ihnen landeten. 23,330 Punkte bedeuteten Platz 2 – Silbermedaille – Super!

Außerdem konnten Mila und Alia in der Team-Wertung in ihrer Altersklasse eine Goldmedaille absahnen. Großer Dank geht an die mitgereisten TrainerInnen Andrea Heidt und Carolin Müller, die ebenso noch an beiden Tagen als Kampfrichterin im Einsatz war.

Sommer- und Helferfest in Guntershausen

Zu einem Sommer- und Helferfest hatten die beiden ersten Vorsitzenden der Sportakrobatik-Abteilung auf den Sportplatz nach Guntershausen eingeladen. Neben Zelt, Bierpilz und Grill waren eine Airtrackbahn und ein Lagerfeuer, an dem Stockbrot gebacken werden konnte, die absoluten Highlights der Veranstaltung. Stefan Stondzik ind Karin König dankten den Anwesenden für Ihre Arbeit und Mühen für die SportlerInnen und stellten heraus, dass es ohne diese ehrenamtliche Unterstützung nicht geht und dass dies sehr wohl gesehen und geschätzt wiird.

Alle Eltern und Anwesenden waren sich einig, dass der Dank ebenso zurückgegeben werden muss an ein hervoragendes Trainer- und Vorstandsteam. Danke für den kurzweiligen und geselligen Nachmittag und Abend.

Ein tolles Team: Trainerin und Kampfrichterin Carolin Müller, Anely Dewald, Mila Warkentin, Alia Velte, Ida Krug, Jette Schüssler und Trainerin Andrea Heidt vertraten mit großem Erfolg die Farben des KSV in Taucha.

Tanzen

TSG Baunatal

NEU! Discofox für Einsteiger

Ab Freitag, d. **30. September 2022 und dann immer freitags in der Zeit von 18:30 Uhr bis 19:30 Uhr**, bietet die Tanzsportabteilung des GSV Eintracht Baunatal und des KSV Baunatal Corona-konform eine neue DISCOFOX-Anfängergruppe an. Lerne mit uns tanzen oder frische Deine Kenntnisse auf und mach' Dich körperlich fit. Der Discofox eignet sich außerdem sehr gut als Einstieg in den Tanzsport, da er die einfachsten Elemente verschiedener Tänze in einem anfängerfreundlichen Stil kombiniert. Vorkenntnisse sind nicht erforderlich! Wir treffen uns im **Kursraum 4 in der KSV Sportwelt-West, Lübecker Straße 26, 34225 Baunatal**.

Ein Probetraining ist möglich.

HINWEIS: Bitte Schuhe mit glatten Sohlen (keine Gummisohle oder schmutzige Straßenschuhe) mitbringen.

Für die Beantwortung etwaiger Fragen wende Dich bitte an:
Karin Schließer, Tel.: 0176/41611866 oder besuche die Internetseite: www.discofox.elc-ltd.de.

Einladung zur Jahreshauptversammlung der TSG Baunatal

Sehr geehrte Mitglieder der TSG Baunatal, sehr geehrte Damen und Herren, zur diesjährigen **Jahreshauptversammlung** am **Dienstag, d. 1. November 2022, 19:30 Uhr**, lade ich dich/Sie herzlich in das **Hotel Scirocco. Kirchbaunaer Str. 1 in Baunatal** ein.

Vorläufige Tagesordnung

1) Begrüßung
2) Feststellung der Beschlussfähigkeit und Genehmigung der Tagesordnung
3) Genehmigung des Protokolls der Jahreshauptversammlung 2019 (das Protokoll kann per Mailanfrage über das Kontaktformular unserer Homepage: **https://www.tsgbaunatal.de** zur Einsichtnahme angefordert werden)
4) Berichte des Abteilungsvorstandes
5) Aussprache über die Berichte
6) Bericht der Kassenprüfer
7) Abstimmung über Entlastung des Vorstandes
8) Anträge (müssen schriftlich bis zum 24.10.2022 über das Kontaktformular unserer Homepage: **https://www.tsgbaunatal.de** gestellt werden)
9) Wahlen:
   - Wahl einer Wahlleiterin / eines Wahlleiters
   - Wahl des Vorstandes

- Kassenprüfer/-in
- Benennung der Delegierten des KSV Baunatal e.V.

10) Anträge zur Mitgliederversammlung
11) Ehrungen
12) Verschiedenes

Mit tanzsportlichen Grüßen
TSG Baunatal
Karl Homann, stv. Abteilungsleiter

Eigene Erwartungen voll erfüllt

Landesmeistertitel in der Senioren I S Klasse für Arnd und Martina

Arnd Steinhäuser und Martina Lotsch sind am vergangenen Sonnabend Landesmeister in der Senioren I S Klasse geworden. Im Norden finden diese Meisterschaften als Gemeinsame Landesmeisterschaften der fünf Verbände Niedersachsen, Bremen, Hamburg, Schleswig-Holstein und Mecklenburg-Vorpommern statt. Die „GLM Nord" wird daher auch inoffiziell Norddeutsche Meisterschaft genannt.

Das Tanzturnier fand in Satow im Landkreis Rostock statt und wurde vom TTC Allround Rostock ausgerichtet. Der Ausrichter gab sich viel Mühe, der Veranstaltung einen würdigen Rahmen zu geben. Die Meisterschaften lockten neben den Turnierpaaren auch viele begeisterte Zuschauer an.

„Unser Ziel war klar der Gewinn des Meistertitels", so Martina. „Umso schöner, dass es geklappt, Goldmedaillen und Pokal mit nach Hause zu nehmen. Im Gesamtturnier erzielten wir den zweiten Platz und mussten lediglich den Lokalmatadoren aus Rostock den Vortritt lassen. Insofern dürfen wir uns nun inoffiziell Norddeutscher Vizemeister nennen."

Die TSG Baunatal gratuliert zu diesem besonderen Erfolg.

Tischtennis

KSV Baunatal

Bezirksklasse

KSV Baunatal – GSV Eintracht Baunatal 4:9

„Wenigstens sind die Punkte in Baunatal geblieben", so das tröstende Fazit aus KSV-Sicht zum Ergebnis aus dem Baunataler Stadtderby gegen die Eintracht aus Großenritte.

Eine neu formierte GSV-Mannschaft, unterstützt durch gute und talentierte Jugendspieler, hatte das Spiel jederzeit im Griff und am Ende verdient 2 Punkte aus der Max-Riegel-Halle mitgenommen.

Das KSV-Team konnte lediglich im vorderen und hinteren Paarkreuz dagegenhalten, so konnten sich vorne Oleg Gafner und Edmond Qorri mit je einem Einzelsieg durchsetzen und hinten punktete Marcel Jablonski im Einzel sowie auch im Doppel zusammen mit Waldemar Pestka.

An der Stelle herzlichen Dank an Waldemar Pestka und Marcel Jablonski, die für die fehlenden Spieler Michael Matthes und Peter Fuchs eingesprungen sind.

Die nächsten Termine:

Di 04.10.2022 / 19:30 Uhr / KSV 3. Mannschaft zu Hause gegen TSV Kassel-Oberzwehren
Di 04.10.2022 / 19:30 Uhr / KSV 4. Mannschaft zu Hause gegen TSV Guntershausen II
Fr 07.10.2022 / 19:30 Uhr / KSV 1. Mannschaft zu Hause gegen SV Kaufungen

TuSpo 1912 e.V. Rengershausen

Einladung
zum Spielabend der Abteilung Tischtennis des TuSpo Rengershausen

Am 02. Oktober 2022 findet der traditionelle Spielabend für die Mitglieder der Tischtennisabteilung des TuSpo Rengershausen mit Skat und Rommee / Wizzard statt.

Spielbeginn: 19.00 Uhr
Anmeldeschluss/Verteilung der Tische: 18.45 Uhr
Spielort: Clubhaus am Sportplatz
Startgeld: 5 Euro

Es gibt Speisen, Getränke und natürlich auch Preise (für alle Teilnehmerinnen und Teilnehmer).

Der Abteilungsvorstand hofft auf eine rege Beteiligung.

Damit wir besser planen können, bitten wir um eine verbindliche Anmeldung bis spätestens 29. September 2022 über die Mannschaftführer oder über die What's App-Gruppe.

Martin Glake,
Abteilungsleiter

1. Herren (Bezirksliga)

Erste Herren holt Punkt in Hümme

Hümme gegen TuSpo Rengershausen 8 : 8

Die erste Herrenmannschaft musste im Spiel gegen Hümme mit Ersatz antreten, da aufgrund von Urlaub und noch andauernder Verletzung zwei Spieler fehlten. Ein besonderer Dank gilt hier den Spielern der zweiten Mannschaft, die nach ihrem eigenen Spiel noch nach Hümme fuhren und ihr zweites Serienspiel absolvierten, welches fast 4 Stunden dauerte.

Die Nr. 1 des Tuspo, L. Namyslo, ragt in einem ausgeglichenen und spannenden Spiel, an dem sich alle Spieler mit Siegen am Punktgewinn beteiligen, heraus. Er blieb an diesem Tag im Doppel und Einzel ungeschlagen und schlug dabei den in TT-Kreisen bekannten S. Englich.

Nach der Führung in den Eingangsdoppeln mit 2:1, drehte sich im ersten Einzel-Durchgang das Spiel und der Tuspo lag mit 4:5 zurück. Im zweiten Einzel-Durchgang blieb es mit 3:3 Einzeln spannend, so dass das Schlussdoppel entscheiden musste, welches ziemlich deutlich gewonnen wurde.

Einzel: Lukas Namyslo 2:0, Sven Schneider 0:2, Mustafa Nawid 2:0, Artur Weimer 1:1, Claudio Krug 0:2, Nouredine Pfaff 0:2. Doppel: Namyslo / Schneider 2:0, Nawid / Weimer 0:1, Krug / Pfaff 1:0

2. Herren (Kreisliga)

Dynamo Windrad – TuSpo Rengershausen II 5 : 9

Zweites Spiel nach dem Aufstieg in die Kreisliga, erster Erfolg: Mit 9:5 behielt man im Duell mit Dynamo Windrad dank einer geschlossenen Mannschaftsleitung die Oberhand. Dabei fiel mit Jean Pierre Callebaut unsere Nummer 1 kurzfristig aus. Nach einer 2:1-Führung nach den Eingangsdoppeln konnte der Vorsprung auf 5:2 ausgebaut werden, bevor die Gastgeber noch einmal herankamen. Vor allem Wilfried Tonn und Ersatzmann Alex Schramm war es zu verdanken, dass der Sieg am Ende unter Dach und Fach war!

Es spielten: Claudio Krug (1), Nouredine Pfaff (1), Florian Wolf (1), Wilfried Tonn (2), Alexander Schramm (2), Paul Kubitzek. Doppel: Pfaff/Wolf (1), Krug/Tonn, Schramm/Kubitzek (1).

GSV Eintracht Baunatal

Herren Bezirksklasse
KSV Baunatal – GSV Eintracht Baunatal 4:9
Im Ortsderby gegen den KSV sah es bis zum zweiten Einzel noch ausgeglichen aus, da Doppel 1 und 2 an die Eintracht und das 3. Doppel und das 1. Einzel an den KSV gingen. Danach konnte unser Team aber 4 Punkte in Folge erkämpfen, wobei Elshad Yusunov sogar über 5 Sätze gehen musste. Elias Eilert zog in seinem einzigen Einzel in hart umkämpften Sätzen mit 1:3 leider den Kürzeren. In Runde 2 konnten von 4 Einzeln nochmal 3 gewonnen werden, so dass die Eintracht am Ende mit 9:4 als Sieger feststand.
Es spielten: Konstantin Sokolov (2), Moritz Klippert, Christina Bolotskova (2), Nick Zichler (2), Elias Eilert, Elshad Yunusov (1), 1. Doppel Sokolov/Klippert (1), 2. Doppel Zichler/Bolotskova (1), 3. Doppel Eilert/Yunusov.

Jungen 19 Hessenliga
GSV Eintracht Baunatal – TSG Sulzbach 1888 9:1
Mit einer geschlossenen Mannschaftsleistung sowie der nötigen Portion Kampfgeist konnte unsere Hessenligamannschaft zu Hause deutlich punkten. Etwas Mühe hatten das 2. Doppel mit Sokolov/Klippert sowie Elias Eilert im Einzel gegen Sulzbachs Nr. 4. Beide Spiele wurden schließlich im 5. Satz für die Eintracht entschieden. Einziger Ehrenpunkt des Gegners gelang Sulzbachs Nr. 3 ebenfalls gegen Elias.
Es spielten: Konstantin Sokolov (2), Volodymyr Metelskyi (2), Elias Eilert (1), Aliafsar Yunusov (2), 1. Doppel Metelskyi/Yunusov (1), 2. Doppel Sokolov/Klippert (1).

Bezirksoberliga Jungen 19
GSV Eintracht Baunatal II – TSV 1945 Ihringshausen 9:1
Auch unser junges BOL-Team startete souverän in die aktuelle Saison. Im ersten Heimspiel musste lediglich 1 Punkt abgegeben werden. Obwohl die beiden Einzel von Max Gerlach und Jaroslaw Popov über die volle Distanz gingen, konnten die restlichen Spiele überwiegend deutlich gewonnen werden. Erfolgreichster Spieler der Eintracht war Oleksandr Metelskyi, der seine 3 Einzel mit 3:0 klar machte und zudem im Doppel mit Jaroslaw 3:1 erfolgreich war.
Es spielten: Oleksandr Metelskyi (3), Jaroslaw Popov (3), Max Gerlach (2), Doppel Metelskyi/Popov (1).

Jungen 19 Hessenliga
TTV GSW - GSV Eintracht Baunatal 1:9
Auch im Auswärtsspiel unserer Hessenligamannschaft am darauffolgenden Sonntag war der Gegner aus Gräfenhausen-Weiterstadt ohne Chance und verlor deutlich mit 1:9.

Damen Bezirksoberliga
TTV Weiterode 1952 – GSV Eintracht Baunatal 5:5
Der Saisonstart unseres Damen BOL-Teams hätte nicht spannender starten können. Nach einem 0:5 Rückstand gelang es unserer Mannschaft sich im 2. Durchgang der Einzelbegegnungen buchstäblich zurückzukämpfen. 2 wichtige Punkte steuerten Kathleen Kammel und Christiane Siebert bei, die ihre beiden Einzel in Runde 2 jeweils im 5. Satz gewinnen konnten. Die restlichen Punkte lieferten Karin Lange und Lisa Steinberg, die am heutigen Tage mit 2 gewonnenen Einzeln erfolreichste Spielerin der Eintracht war.

Pokal Jungen 19 Hessen
Neuenhainer TTV 1955 II – GSV Eintracht Baunatal 0:4
Ein deutliches Ausrufezeichen setzte unser Hessenligateam in der Vorrunde des Hessischen Pokalwettbewerbs gegen den Neuenhainer TTV, die als Verbandsligamannschaft am Wettbewerb teilnehmen. Alle Spiele wurden deutlich mit 3:0 gewonnen, so dass der Endstand mit 4:0 nach einer Stunde Spielzeit feststand.
Es spielten: **Elias Seibel (1), Aliafsar Yunusov (1), Volodymyr Metelskyi (1),** Doppel Seibel/Metelskyi (1).

Turnen

GSV Eintracht Baunatal

Oktoberwanderung

Am Sonntag, den 09.10.2022, treffen sich die Wanderfreudigen der GSV Turnabteilung, um 10:00 Uhr mit Pkw auf dem Großenritter Dorfplatz. In Fahrgemeinschaften wird die Fulda-Aue in Kassel angesteuert. Hier startet die Wanderung nach Waldau zum „Hessischen Hof" in der Kasseler Strasse 4, wo um ca. 12:30 Uhr zum Mittagessen eingekehrt wird. Nichtwanderfreudige, die aber gerne zum Essen kommen möchten, sollten sich zwecks Essenbestellung bitte rechtzeitig bei der Ausrichterin Gerda Holzhauer Tel. 05601/965243 anmelden.

Gummistiefel statt spektakulärer Turneinlagen ...

Das hätte das Motto des diesjährigen Festumzugs der Großenritter Zeltkirmes sein können. Am 18.09.2022 lief die Turnabteilung mit den Gruppen der Tanzkids, des allg. Turnens und des Kleinkinderturnens traditionell mit den anderen Teilnehmern durch Großenritte und trotzte dem Dauerregen. Auch wenn die Zuschauer am Straßenrand auf die gewohnten turnerischen Elemente und Choreografien verzichten mussten, zeigte sich die Turnabteilung mit guter Laune und vielen bunten Regenschirmen.

Sonstiges

KSV Baunatal – Kindersportschule

Kostenfreies Migrationsangebot

Sport & Spiel für Kinder von 4 - 11 Jahre mit Migrationshintergrund, mit russischer Sprache
Ab Samstag, den 8. Oktober 2022, 9.30 Uhr laden wir alle russisch und ukrainisch sprachigen Kinder zum Kinderturnen in die KSV Sportwelt ein. Die Teilnahme ist kostenlos, jedoch ist eine wöchentliche Anmeldung nötig. Weitere Informationen und die Möglichkeit zur Anmeldung findet Ihr unter: **https://www.ksv-baunatal.de/kinder-specials**

Neue Kurstermine für das World Jumping Kids

Jump for Fun
Kinder zur Bewegung animieren und in Spiel und Sport zu motivieren ist eine sehr mitreißende Aufgabe. Wir haben ein einzigartiges KIDS-Programm entwickelt, das unter methodisch-didaktischen Gesichtspunkten und basierend auf der Labanschen Bewegungslehre aufgebaut ist. Hauptziele der KIDS-Class: Die Erhaltung und Förderung der kindlichen Phantasien und Kreativität; die Erhaltung des natürlichen Bewegungsdrangs und die Förderung der Bewegungsvielfalt; Übung der Balance, Haltung, Rhythmik und Verbesserung der Kondition und der Muskulatur.
Kosten: 40,- € für Nichtmitglieder; 25,- € für KSV-Mitglieder

Neue Kurstermine ab dem 13. Oktober 2022 bis zu den hessischen Weihnachtsferien
Mittwochs, 14.00 Uhr Minis 4-7 Jahre
Donnerstags, 16:55 Uhr Maxis 8-12 Jahre

Weitere Informationen und die Möglichkeit zur Anmeldung findet Ihr unter: **https://www.ksv-baunatal.de/kinder-specials**

„Jump for fun" beim KSV Baunatal.

Günther PFLÜGER TEXTILPFLEGE GmbH
hygienezertifizierter Meisterfachbetrieb
Pflüger reinigt, wäscht und mangelt
Berufsbekleidung nach RKI
1 A Hemdendienst
tägl. Federbettenwäsche und Matratzenbezüge
Gardinen waschen und reinigen, auch mit Abnehmen und Anbringen
Teppich-/Polsterreinigung
Zentral-Ruf:
0 56 04 / 53 34
Baunatal
Joh.-Sigm.-Schuckert-Straße 1
gegenüber REWE Eingang
Kassel
Holländische Straße/
Ecke Mombachstraße 33
www.pflueger-textilpflege.de

Konrad Rudolph GmbH
Über 125 Jahre
• Dacheindeckungen
• Wärmedämmarbeiten
• Bauklempnerei
• Fassadenbekleidung
• Flachdachabdichtung
• Dachreparaturen
34270 Schauenburg · Tel. 05601 925210
E-Mail: info@konrad-rudolph-gmbh.de
www.konrad-rudolph-gmbh.de

Schröder Dach
Dachdeckermeisterbetrieb
• Neueindeckung – Dämmarbeiten nach EnEV
• Reparaturen
• Rinnenarbeiten
• Dach-, Wand-, Abdichtungstechnik
Waimersbergstraße 7
34225 Baunatal-Rengershausen
Telefon 05 61 / 49 47 50
info@schroederdach-baunatal.de

Suche Flachdach- und Garagenabdichtungsarbeiten, Fliesen-,Trockenbau- und Renovierungsarbeiten
Fa. Türel Özcan
05601 4892 oder 0171 1942562

Waschmaschinen, Herde, Trockner, usw. **NEUGERÄTE als B-Ware** oder **GEBRAUCHTE**, Fa. TM-Store, Zur Tintenmühle 3, 34466 Wolfhagen-Ippinghausen, Tel.: 05692 - 9939472, Mo-Fr 10-18 Uhr, Sa 09-14 Uhr, **WWW.TM-STORE.DE**

Wir kaufen
Wohnmobile + Wohnwagen
03944-36160
www.wm-aw.de
Wohnmobil-Center Am Wasserturm Fa.

Pizza online bestellen:
www.sisarol.de

Immobilien

Familie sucht ein Haus in 34225 Baunatal oder näherer Umgebung. Tel. 0152 34271430

Wir suchen eine Eigentumswohnung von Privat ☎0561/47395804

Wir suchen ein Haus von Privat ☎0561/47395804

Stellenangebot

HNA | ZUSTELLER
Pressezusteller (m/w/d)
Werden Sie Teil unseres Teams!

Aktuell suchen wir in
• Baunatal-Rengershausen (Teilbezirk)
• Baunatal-Altenritte (Teilbezirk)

Jeweils zur Festeinstellung.
Mindestalter 18 Jahre.

Jetzt informieren und bewerben!
VTS Nord GmbH
Vertrieb für Landkreis Kassel
Tel. 0561 2033360 | WhatsApp 0151 61666277
vts-kassel-ost@hna.de
www.hna-zusteller.de

Aufgrund des Feiertages „Tag der deutschen Einheit“ am 3. Oktober gilt für die Baunataler Nachrichten folgende geänderte Schlusszeit:

Kalenderwoche 40:
Erscheinungstag:
Mittwoch, 05. Oktober 2022
Abgabeschluss:
Freitag, 30. September 2022, 10 Uhr

Impressum

Baunataler Nachrichten: Wochenzeitung für die Stadt Baunatal mit öffentlichen Bekanntmachungen der Stadtverwaltung. Die Baunataler Nachrichten mit den öffentlichen Bekanntmachungen erscheint wöchentlich.

Herausgeber: Verlag Dierichs GmbH & Co. KG; Frankfurter Str. 168, 34121 Kassel, Tel. 0561 203-00

Kundenservice: Tel. 0800 203-4567, Fax: 0800 203-2193 (jew. kostenfrei) E-Mail: anzeigenannahme@hna.de

Herstellung: Zeitungsdruck Dierichs GmbH & Co. KG

Verantwortlich für den amtlichen Teil: die Bürgermeisterin, verantwortlich für den weiteren redaktionellen und Anzeigenteil: Miriam Donnert, Verlag Dierichs GmbH & Co. KG., Frankfurter Straße 168, 34121 Kassel. (zugleich ladungsfähige Anschrift für alle Verantwortlichen)

Innerhalb des Verbreitungsgebietes werden die Baunataler Nachrichten kostenlos an jeden normal erreichbaren Haushalt zugestellt. Im Bedarfsfall Einzelstücke durch den Verlag zum Preis von € 2,50 inklusive Postversand (innerhalb Deutschlands). Ein Abonnement zum Preis von € 37,44/Jahr ist möglich. Für unaufgefordert eingereichte Manuskripte, Fotos und/oder Datenträger übernimmt der Verlag keinerlei Gewähr oder Haftung und sendet diese nicht zurück. Artikel müssen mit Namen und Anschrift des Verfassers gekennzeichnet sein. Gekennzeichnete Artikel geben die Meinung des Verfassers wieder, der auch verantwortlich ist. Schadensersatzansprüche sind ausgeschlossen.

Geschäftsbedingungen: Aufträge werden zu den Allgemeinen Geschäftsbedingungen für Anzeigen und Fremdbeilagen in Zeitungen und Zeitschriften und zu den zusätzlichen Geschäftsbedingungen des Verlages ausgeführt (siehe z. Zt. gültige Preisliste)

Zusatzfarben: HKS-Farbfächer Z bzw. annähernder Aufbau aus der Euro-Skala. Pantone-Farben können nicht verwendet werden. Sonderwünsche nur nach Vereinbarung. Farbabweichungen berechtigen nicht zu Ersatz- bzw. Minderungsansprüchen.

BAUNATALER NACHRICHTEN
Ihre Anzeige in der Wochenzeitung der Stadt Baunatal.
Gerne berate ich Sie!

Ihr Ansprechpartner für Geschäftsanzeigen:
Sascha Bierschenk
Telefon 0561 203-1588
E-Mail: sascha.bierschenk@hna.de