BAUNATALER NACHRICHTEN

Wochenzeitung der Stadt Baunatal

Jahrgang 58 | Mittwoch, 19. Oktober 2022 | Nr. 42

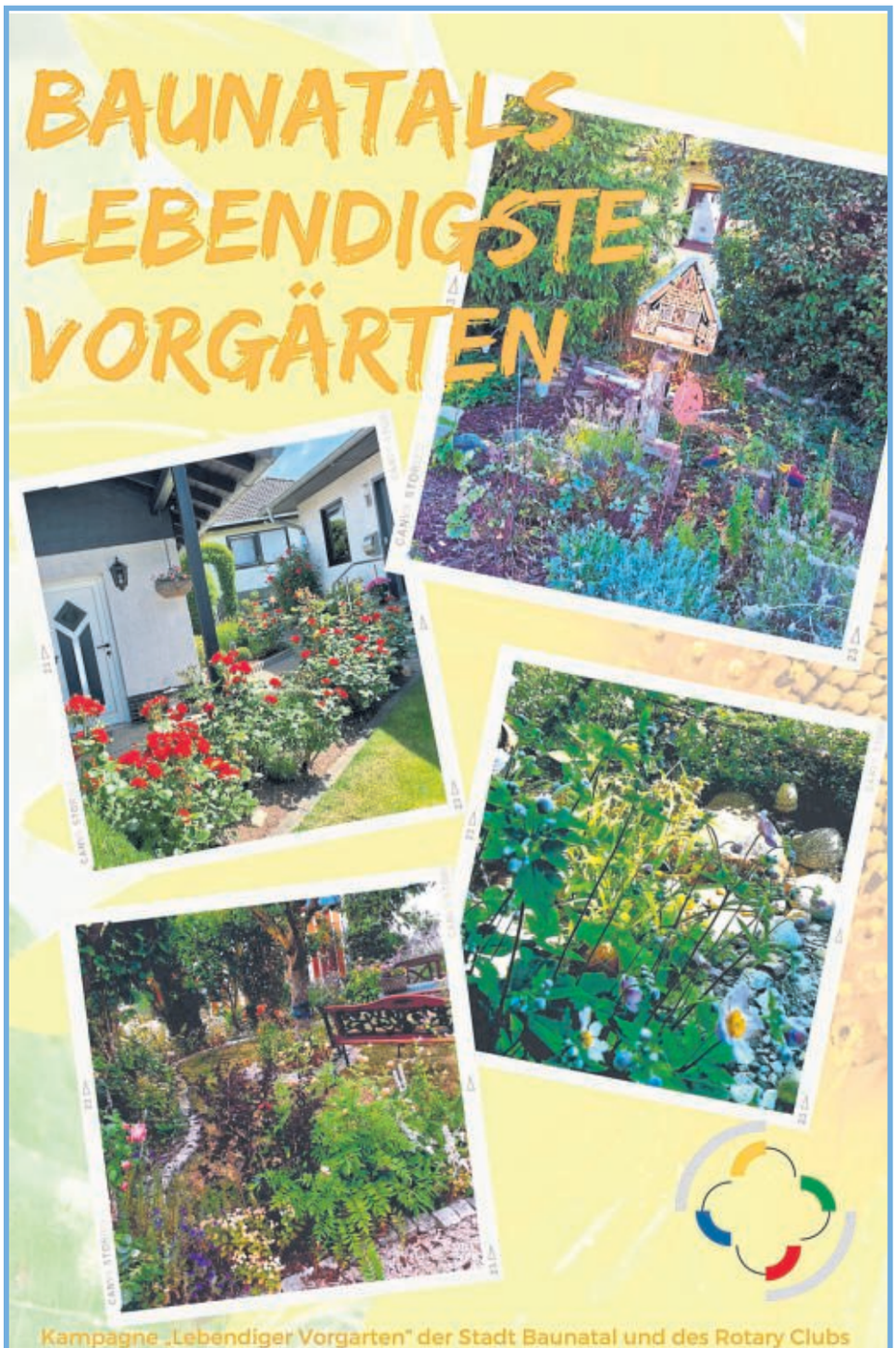
BAUNATALS LEBENDIGSTE VORGÄRTEN
Kampagne „Lebendiger Vorgarten" der Stadt Baunatal und des Rotary Clubs

Mehr zu Baunatals lebendigen Vorgärten auf den Seiten 6 und 7 im Innenteil

Lattemann Immobilien
Verkauf, Kauf, Vermietung
In allen Immobilienfragen in den besten Händen!
Lattemann Immobilien
Kirchbaunaer Str. 3 | 34225 Baunatal
Tel. 05 61 - 49 26 13
info@lattemann-immobilien.de

Elektrofachbetrieb hat noch freie Kapazitäten
Kopp Haustechnik GmbH, Flensburger Str. 1a, 34225 Baunatal, Telefon 05601 9696900
kontakt@kopp-haustechnik.info

Gebrauchte Notebooks
Notebooks Windows 10 Gebraucht
ab 269€
Viele Marken: Lenovo. Fujitsu. Dell
12 Monate Gewährleistung. Inkl. KümmerService
ORF
Prinzenstr. 38
Großenritte
05601 97740
www.orf.de
Montag bis Freitag von 9-12:30 und 14-18 Uhr

15% GUTSCHEIN
Rabatt auf einen Artikel Ihrer Wahl!
Ausgenommen aktuelle Monatsangebote! Nicht kombinierbar mit anderen Angeboten und Rabatten! Gutschein muss im Original vorliegen. Nur ein Gutschein pro Einkauf und Person. Gültig bis 31.10.2022
Alle Angaben sind ohne Gewähr.
LORENZ Reformhaus
Reformhaus Lorenz
Inh. Alexandra Lorenz e.K.
Heinrich-Nordhoff-Str. 7
34225 Baunatal
Telefon : 0561/94 95 817

Heute lesen Sie:

- **Bereitschaftsdienste** Seite 2
- **Aus dem Rathaus** Seite 18
- **Vereine und Verbände** Seite 21

Bereitschaftsdienste und Rufnummern

Feuerwehr und Rettungsdienste 112
Polizei 110
Polizeirevier Südwest ..... 05 61 / 9 10 26 20
Notruf-Fax 112
Stadtverwaltung ..... 05 61 / 49 92-0

Rufnummern der freiwilligen Feuerwehr
Zentrales Feuerwehrhaus ..... Tel. 05 61 / 49 92-4 50

Notruf/Überfall
Für die Stadtteile Altenbauna, Altenritte, Rengershausen, Kirchbauna und Großenritte .....Tel. 110
Für die Stadtteile Hertingshausen und Guntershausen ..... Tel. 05 61 / 91 00

Krankentransport/Rettungsdienst ..... Tel. 05 61 / 1 92 22 oder 112
ASB Regionalverband .....Tel. 08 00 / 1 92 12 00
Erzbergstraße 18, 34117 Kassel .....Tel. 05 61 / 72 80 00
– Krankentransport, Behindertenfahrdienst, Sanitätsdienst, Breitenausbildung, Katastrophenschutz, Hausnotruf, Sozialdienst, Essen auf Rädern –

Beratungsstelle Pflege Baunatal, Rembrandstr. 6
Ansprechpartner: Hans-Joachim Botthof .....Tel. 05 61 / 4 99 21 52

Hilfe für Frauen
Frauenberatungsstelle .....Tel. 05 61 / 4 91 04 34
Montag – Donnerstag, 9.30 – 12 Uhr
Dienstag + Donnerstag 14 –16 Uhr
Zentraler Mütternotdienst .....Tel. 0 56 77 / 95 98 12
oder ..... Tel. 0 56 93 / 99 17 80
Frauenhaus .....Tel. 05 61 / 4 91 01 94

BARKE
Information, Beratung und unterstützende Betreuung für Menschen mit Demenz und deren Angehörige
Ansprechpartnerin: Martina Buntins .....Tel. 0 56 05 / 94 53 20

Emstaler Verein, Rembrandtstr. 6, Baunatal-Altenbauna
... Sozialpädagogische Familienhilfe .....Tel. 05 61 / 9 49 92 60
... Tagesstätte .....Tel. 05 61 / 9 49 92 62
... Betreutes Wohnen ..... Tel. 05 61 / 94 99 03 48

Behindertenbeauftrage des Landkreises Kassel ..... Tel. 05 61 / 10 03-13 71

Johanniter-Unfallhilfe, OV Baunatal
Katastrophenschutz, Sanitätsdiente, Ausbildung
Leuschnerstraße 76, Kassel ..... Tel. 05 61 / 9 40 43-0

Rufnummern bei sonstigen Schäden und Notfällen an öffentlichen Einrichtungen (z. B. Streudienst)
Bauhof ..... Tel. 05 61 / 49 92-3 82 / -3 79
nach Dienstschluss .....Tel. 01 75 / 5 73 48 28
oder ..... Tel. 01 60 / 90 66 02 72

Bei Störungen im Straßenbeleuchtungsnetz
Produktbereich Stadtwerke .....Tel. 05 61 / 49 92-4 15
nach Dienstschluss: EnergieNetz Mitte GmbH .....Tel. 08 00 / 3 41 01 34

EAM – Strom- und Gasversorgung
Service-Center (Mo.–Fr. 8–18 Uhr)... Tel. 08 00 / 32 505 32 (kostenfrei)
E-Mail: info@EnergieNetz-Mitte.de

Entstörungsdienst:
– Gas (tägl. 0–24 Uhr)..... Tel. 08 00 / 34 202 34 (kostenfrei)
– Strom (tägl. 0–24 Uhr) ..... Tel. 08 00 / 34 101 34 (kostenfrei)

Störungen in der Wasserversorgung und Fernwärme
Produktbereich Stadtwerke .....Tel. 05 61 / 49 92-4 15
nach Dienstschluss ..... Tel. 01 51/ 18 80 51 12

Störungen im Bereich der Abwasserbeseitigung/Kanal
Produktbereich Stadtwerke .....Tel. 05 61 / 49 92-4 15
nach Dienstschluss ..... Tel. 01 51/ 24 04 09 47

Apotheken-Notdienst

Notdienstplan vom 20. Oktober bis zum 26. Oktober 2022

Die nachstehend aufgeführten Apotheken sind für Baunatal zuständig und am betreffenden Tag von 8.30 Uhr früh an 24 Stunden durchgehend notdienstbereit. Sie können aber auch eine näher gelegene Apotheke aufsuchen. Anschrift und Telefonnummern sind bei Ihrer Hausapotheke angeschlagen. Der behördlich angeordnete aktuelle Notdienst (auch kurzfristige Änderungen) ist unter Tel. 0 18 01 / 55 57 77 93 17 sowie im Internet unter www.apothekerkammer.de („notdienstbereite Apotheken") abzurufen.

Do., 20.10.2022 Hünstein Apotheke
Elgershäuser Straße 9, 34225 Baunatal Tel.: 05601/8031

Fr., 21.10.2022 Helios Apotheke
Rundstraße 2 D-F, 34277 Fuldabrück Tel.: 05665/3722

Sa., 22.10.2022 Neue Apotheke
Heinrich-Nordhoff-Straße 7 34225 Baunatal Tel.: 0561/949580

So., 23.10.2022 Apotheke im Ratio
Fuldastraße 1–5 34225 Baunatal Tel.: 05665/4040702

Mo., 24.10.2022 Einhorn Apotheke im Herkule
Marktplatz 16, 34225 Baunatal Tel.: 0561/4756757

Di., 25.10.2022 Eder Apotheke
Guxhagener Straße 20, 34295 Edermünde Tel.: 05665/7672

Mi., 26.10.2022 Rathaus Apotheke
Marktplatz 4, 34225 Baunatal Tel.: 0561/9495970 r

Zahnärztlicher Notdienst

Montag–Sonntag .....Tel.: 01 80 / 5 60 70 11
(0,14 Euro/Min. aus dem Festnetz, bei Mobilfunknetz können die Kosten höher ausfallen).

Ärzte-Notdienst

Die ärztliche Bereitschaftsdienstzentrale befindet sich nicht mehr wie bisher in der Wilhelmshöher Allee 67 in Kassel, sondern im Klinikum Kassel, Haus C, Ebene 6 in der Mönchebergstr. 41-43. Dies ist die Anlaufstelle für Patienten die selbst den Notdienst aufsuchen können. Eine Anmeldung ist nicht erforderlich.
Wenn der behandelnde Arzt nicht zu erreichen ist: **Tel. 116 117**
Der Notdienst ist montags, dienstags, donnerstags von 19 – 1 Uhr (nächster Morgen)
mittwochs und freitags von 14 – 1 Uhr (nächster Morgen)
Samstag, Sonntag und an Feiertagen von 7 bis 1 Uhr.

Kinderärztlicher Notdienst

Kinderklinik am Klinikum Kassel, Mönchebergstraße 41-43
Mo., Di., Do., Fr. ..... 19–22 Uhr
Mi. ..... 15–22 Uhr
Sa., So., Feiertage.....9–22 Uhr
Nachts (nach 22 Uhr) und bis zum Beginn der Notdienstsprechzeiten sind alle Ärzte im Krankenhaus Ansprechpartner für Notfälle.
Zu erreichen ist der Kindernotdienst unter ..... Tel. 05 61 / 9 88 66 90

Vermittlungsstelle Kindertagespflege

AWO Familienbildungsstätte
Kasseler Str. 19, 34225 Baunatal-Großenritte
Sprechzeiten: Dienstag 9.30 bis 12 Uhr, Donnerstag 15.30 bis 18 Uhr 05601- 9690045 oder 0151 - 72113906 (Diensthandy)
Anna Becker/Ina Huchtemeier, Kindertagespflege.awo@t-online.de

Bericht zur Sitzung der Stadtverordnetenversammlung am 10.10.2022

Nach nur zweiwöchiger Pause konnte ich die Stadtverordneten am 10.10. erneut zu einer Sitzung der Stadtverordnetenversammlung begrüßen. Das Parlament hatte sich im Vorfeld darauf verständigt, dass alle Tagesordnungspunkte in Teil B, also mit Beratung bzw. Aussprache, behandelt werden. Nach Feststellung der Tagesordnung, die nur drei vier Punkte umfasste, starteten wir mit dem ersten Tagesordnungspunkt

TOP 1
Energiebericht

In der Sitzung am 03. Februar 2014 beschlossen die Stadtverordneten auf Antrag der Fraktion Bündnis 90/Die Grünen einstimmig, dass die Verwaltung jährlich einen Sachstandsbericht vorlegt, der Auskunft über den jährlichen Energieverbrauch der städtischen Liegenschaften gibt. In diesem Jahr wurde der nunmehr 8. Energiebericht vorgelegt weiterentwickelt. Erstmalig gibt es für jede Liegenschaft ein eigenes Datenblatt zum Energieverbrauch im Strom- und Wärmebereich. Darauf ist erkennbar, wie das jeweilige Gebäude aktuell energetisch aufgestellt ist. Zudem ist eine Verbrauchsgrafik der letzten 5 Jahre dargestellt. Darüber hinaus gibt der Energiebericht einen Überblick über die in Baunatal umgesetzten Aktivitäten zum Thema „Ausbau der erneuerbaren Energien“. Ich dankte allen Personen, die an der Umsetzung dieses Berichtes mitgewirkt haben, allen voran der Energiebeauftragten Saskia Skaley für ihre Arbeit. Den kompletten Energiebericht können Sie, liebe Mitbürgerinnen und Mitbürger, auf der Homepage der Stadt Baunatal nachlesen.

„Der Energiebericht umfasst 171 Seiten“, betonte Erster Stadtrat Daniel Jung. Der Bericht, der zuvor nur vergangenheitsbezogene Daten wiedergegeben habe, sei umfassend weiterentwickelt worden. Der Bericht gebe beispielsweise mit einem Ampelsystem über den Verbrauch der städtischen Liegenschaften, den Verantwortlichen nun einen guten Überblick, wo angesetzt werden müsse, um die gesetzten energiepolitischen Ziele zu erreichen. Zudem habe die Verwaltung den mittelfristigen Sanierungsplan darübergelegt und Handlungsoptionen aufgezeigt, um den Energieverbrauch zu senken. „Dies ist eine ganzheitliche und transparente Planung der Gebäudewirtschaft“, erklärte der Erste Stadtrat. Neben den Handlungsempfehlungen für die Parlamentarier soll der Energiebericht zudem dabei helfen, die Nutzer für einen nachhaltigen Umgang mit Energien zu bewegen.

Jonas Böhme (Fraktion Bündnis 90/Die Grünen) lobte den Bericht, der erhebliche Arbeit und Mühe gekostet habe. Trotzdem hatte er einige Dinge zu bemängeln. Der Bericht zeige, dass es zu wenig Photovoltaikanlagen in Baunatal gäbe. Einige Kommunen gingen so weit, dass es eine Solarpflicht für Neubauten gäbe, so Böhme. Auch forderte er, dass finanzielle Anreize für die Nutzung von erneuerbaren Energien gegeben werden müssen. Die jetzige Energiekrise zeige, dass dringender Handlungsbedarf bestehe. Die Sanierung von Gebäuden, wie dem AquaPark und dem Rathaus, hätten viel früher umgesetzt werden müssen. Positiv sei allerdings die Umrüstung der Straßenbeleuchtung auf LED. Zudem monierte er, dass Treibhausgasemissionen im Bericht nicht berücksichtigt worden seien. Es sei faktisch falsch, dass Ökostrom ohne Treibhausgase sei.

Dr. Rainer Oswald, Fraktionsvorsitzender der FDP, merkte an, dass der Energiebericht dazu geeignet sei, Haushaltsmittel zielgerichtet einzusetzen. Man könne den Strommarkt nicht beeinflussen, aber den Energieverbrauch. Einige Liegenschaften hätten ihn überrascht. Ziel sei es, langfristige Einsparungen vorzunehmen. „Das sind die Hebel, die wir in der Hand haben“, betonte er.

„Für mich ist der Energiebericht eine enorme Hilfe“, sagte Tim Kaiser (SPD). Hier sei gut nachzuvollziehen, wo sich ein Neubau lohne.

Sebastian Stüssel, Fraktionsvorsitzender der CDU, freute sich, dass der Plan detaillierter geworden ist. „Wir freuen uns, dass wir sehen können, wo wir etwas ändern können“, so Stüssel. „Ich sehe gar keinen Ansatz für Kritik“, so Stüssel weiter, „wir müssen mit den Gegebenheiten umgehen“. Natürlich müsse man sich nun die Frage stellen, wann die Stadt das Geld habe, Gebäude zu sanieren. Die EU-Politik könne man nicht beeinflussen, aber Dinge in Baunatal schon. „Ich fordere Alle auf, Baunatals Zukunft bestmöglich zu gestalten“.

Nach einer Nachfrage von Andreas Mock zum Thema Wassersparen, die von Erstem Stadtrat Daniel Jung beantwortet wurde, wurde der Energiebericht von den Stadtverordneten zur Kenntnis genommen.

TOP 2
Maßnahmenplan zur Gasmangellage

Das Bundesministerium für Wirtschaft und Klimaschutz (BMWK) hat in Folge des völkerrechtswidrigen Angriffs der Russischen Föderation auf die Ukraine und der damit verbundenen Gasmangellage am 23.06.2022 die Alarmstufe des Notfallplans in Deutschland ausgerufen. Zwar ist die Gasversorgung im Moment in Deutschland stabil und die Versorgungssicherheit gewährleistet, die Lage ist aber angespannt und eine Verschlechterung kann nicht ausgeschlossen werden. Daher müssen zusätzlich kurzfristig umzusetzende und befristete Energieeinsparmaßnahmen zur Stärkung der Vorsorge getroffen werden. Die Bundesregierung hat daher eine Verordnung erlassen, die konkrete Maßnahmen für öffentliche Körperschaften und Unternehmen enthält. Beispielsweise muss der Energieverbrauch insgesamt um 15 Prozent gesenkt werden. Neben der Einspa-

rung von Gas sind auch Maßnahmen vorgesehen, die den Stromverbrauch senken sollen. Dies soll dazu beitragen, die Stromerzeugung mit Gas zu verringern. Die Verwaltung hat einen Maßnahmenplan erarbeitet, den die Stadtverordneten einstimmig beschlossen haben.

Dieser enthält unter anderem:
Eine vertretbare Einschränkung in den Sportanlagen in Anlehnung an die Empfehlung des Deutschen Olympischen Sportbundes. Die Raumtemperatur in den städtischen Sporthallen und Sportplatzgebäuden wird um 2 Grad Celsius gesenkt. Zudem gibt es für die Nutzer die Aufforderung für einen ressourcenschonenden Umgang. Auch wurde Ende Juli als Sofortmaßnahme in allen Liegenschaften – außer den Kindertagesstätten und -horten, der Bauhöfe, der Feuerwehrgebäude und des Polizeireviers – die Warmwasserversorgung eingestellt.

Der AquaPark hat einen außerordentlich hohen Energieverbrauch. Daher wurde eine vorübergehende Schließung des Sportbades unumgänglich. Für das Freizeitbad ist eine Parallelnutzung für Schulen, Schwimmkurse, Vereine sowie öffentliche Badegäste erstellt und mit den Vereinen abgestimmt worden. Zudem wird das Außenbecken frühzeitig außer Betrieb genommen.

Bei den Dorfgemeinschaftshäusern ist währende der Wintermonate eine Zusammenlegung von regelmäßigen Nutzungen sowie privaten und gewerblichen Vermietungen vorgesehen.

Das Verwaltungsgebäude und die Außenstellen werden durch technische und organisatorische Maßnahmen nur noch auf 19 Grad Celsius beheizt. Zudem ist eine Schließung öffentlicher Einrichtungen in der Zeit vom 24.12.2022 bis zum 01.01.2023 vorgesehen.

Die Weihnachtsbeleuchtung wird auf einen Weihnachtsbaum je Stadtteil reduziert. Die Beleuchtung im Innenstadtbereich wird auf den zentralen Anteil der neueren LED-Beleuchtung beschränkt. Zudem findet der Baunataler Nikolausmarkt nur noch an fünf statt wie zuvor zehn Tagen statt.

„Die Gasmangellage ist das Ergebnis der weltpolitischen Lage“, erklärte Christian Strube (SPD). Die Auswirkungen spüren wir alle. 15 Prozent Energie müssen eingespart werden, so Strube. Dabei müsse jeder sein Päckchen tragen. „Mit den vorgeschlagenen Maßnahmen sind wir auf einem guten Weg“.
Edmund Borschel, Fraktionsvorsitzender der Fraktion Bündnis 90/Die Grünen, führte aus, dass es in seiner Fraktion viel Diskussion über die einzelnen Punkte gegeben habe. „Es ist und uns nicht leicht gefallen, alles mitzutragen“, so Borschel. Es hätte viele Fragen gegeben. Beispielsweise, warum in den Sporthallen, die durch eine Solarthermie aufgeheizt werden, kein warmes Wasser zur Verfügung stünde. Auch seien die Schwimmerinnen und Schwimmer besorgt, ob es sich tatsächlich nur um eine vorübergehende Schließung handele. Letztendlich sei man sich aber einig gewesen: „Die Grünen werden dem Maßnahmenplan zustimmen, denn in einer Notsituation müssen wir alle einen Beitrag zur Energieeinsparung leisten“. Allerdings gab er zu bedenken, dass in Zukunft mehr Investitionen in eine energetische Sanierung und den Ausbau regenerativer Energien notwendig seien.
„Es ist eine Situation in der wir alle hineingeworfen wurden“, gab Dr. Rainer Oswald, Fraktionsvorsitzender der FDP, zu bedenken. „Das was wir hier gemeinsam beschließen ist auch für uns unangenehm“, so Oswald weiter. Die Energieeinsparungen müssen wir bringen. Dass was vorgeschlagen worden sei, sei ausgewogen, daher werde die FDP ohne Wenn und Aber zustimmen.
„Wir sind vom Gesetzgeber dazu gezwungen“, fügte Sebastian Stüssel, Fraktionsvorsitzender der CDU, hinzu. „Keiner möchte, dass jemand kalt duscht“, so Stüssel „aber wir haben keine andere Möglichkeit“. Edmund Borschel säe mit seinen Aussagen Zwietracht und bringe Gruppen gegeneinander auf, kritisierte er. „Stehen Sie zu ihren politischen Entscheidungen, alles andere ist unkollegial“. Alle Stadtvorordneten machten sich Sorgen und Gedanken, aber man müsse verantwortungsvoll für alle Bürger handeln.
Frank Böttcher (SPD) bemängelte, dass alle Fragen, die Edmund Borschel erneut gestellt habe, bereits im Haupt- und Finanzausschuss umfassend behandelt und dezidiert beantwortet wurden.
Dem stimmte Erster Stadtrat Daniel Jung zu. Er begrüßte die einvernehmliche Rückendeckung der Fraktionen.
Auch Christian Strube kritisierte die Fraktion Bündnis 90/Die Grünen, dass im Ausschuss beantwortete Fragen regelmäßig erneut in der öffentlichen Stadtverordnetenversammlung gestellt und die Antwort dann in Frage gestellt werde.
Andreas Mock (CDU) betonte, dass man an einem Maßnahmenkatalog nicht vorbeikomme. Er beanstandete zudem den Umgang der Bundesregierung und Europas mit dem Thema. „Wir baden aus, weil sie den Sommer versagt haben“.

TOP 3
Interkommunales Gewerbegebiet „Sandershäuser Berg“
Im Gebiet des Zweckverbandes Raum Kassel (ZRK), dem die Stadt Baunatal angehört, soll ein interkommunales Gewerbegebiet entstehen. Dieses soll sich an ein bereits bestehendes Gewerbegebiet in Niestetal im Ortsteil Sandershausen auf einer Fläche von 22 ha anschließen. Die Vorbereitung und Durchführung sollen vom ZRK übernommen werden. Die daran beteiligten Verbandsmitglieder beteiligen sich mit einer Umlage an der Finanzierung des interkommunalen Gewerbegebietes. Für die Erschließung kommen auf die Stadt Baunatal im Jahr 2023 anteilige Kosten von ca. 313.000 Euro zu. Gleichzeitig erhalten die beteiligten Verbandsmitglieder Anteile an den Gewerbe-

steuereinnahmen, die dort erzielt werden. Baunatal selbst verfügt derzeit nur noch über ein sehr geringes Angebot an Gewerbeflächen, langfristige Optierungen sind der Volkswagen AG eingeräumt worden. Nach hitziger Diskussion beschlossen die Stadtverordneten eine Beteiligung an dem interkommunalen Gewerbegebiet mit den Stimmen der SPD, der CDU, der FDP und einer Stimme der Fraktion Bündnis 90/die Grünen. Die übrigen Fraktionsmitglieder der Fraktion Bündnis 90/Die Grünen stimmten gegen eine Beteiligung.

„Das sollten wir auf jeden Fall machen“, erklärte Christian Strube in seiner Rede Ansprache. Die Beteiligung Baunatals am Güterverkehrszentrum Kassel habe sich gelohnt und erste Gelder fließen, so Strube. Er gehe davon aus, dass dies auch bei dieser Beteiligung der Fall sein werde. „Es ist ein guter Weg, um als Region einen Schritt voran zu gehen“.
„Die interkommunale Zusammenarbeit ist attraktiv“, sprach sich auch Dr. Rainer Oswald für eine Beteiligung an dem Gewerbegebiet aus. „Für die Stadt Baunatal werden wir langfristig eine stabile Einnahmequelle haben“.
Kritisch sah hingegen Henry Richter (Bündnis 90/Die Grünen) die Beteiligung. Eine Beteiligung sei nur sinnvoll, wenn es wirtschaftlich attraktiv sei. Dafür fehle ihm allerdings eine Machbarkeitsstudie und Informationen, welche Gewerbe sich in dem Gebiet ansiedeln sollen. „Vorteile und Risiken müssen ausgelotet werden“, so Richter. Hinzu käme zudem die angespannte Haushaltslage der Stadt. Ihm lägen zudem Informationen vor, dass VW die vorgehaltenen Flächen nicht mehr benötige. Damit habe die Stadt Baunatal eigene Flächen und ein städtisches Invest solle lieber in Baunatal verfolgt werden. Zudem sollten aus ökologischer Sicht eher innerstädtische Konzepte verfolgt werden, um den Flächenverbrauch zu reduzieren.
„Natürlich ist das auch mit einem Risiko verbunden“, antwortet Christian Strube. Allerdings benötige die Region und die Stadt dringend Gewerbeflächen. Damit würden nicht nur Arbeitsplätze in der Region gehalten, sondern auch Gewerbesteuereinahmen generiert. Die Nachfrage nach Gewerbeflächen läge im dreistelligen Bereich, so Strube.
„Viele Fragen wurden im Ausschuss schon geklärt“, monierte Frank Böttcher (SPD) erneut das Verhalten der Fraktion Bündnis 90/Die Grünen. Wenn alle Fragen in der Stadtverordnetenversammlung noch einmal diskutierte würden, dann könne man sich die Arbeit in den Ausschüssen sparen.
Dem stimmte Sebastian Stüssel, Fraktionsvorsitzender der CDU, zu. Der Betrag der Beteiligung sei marginal klein. Die Nachteile an einem Gewerbegebiet hätten alle Kommunen im Umkreis, da wäre es dumm, die Vorteile nicht mitzunehmen. „Wenn Sie keine Gewerbeflächen wollen, dann seien Sie ehrlich und sagen Sie das“, wandte er sich an die Fraktion Bündnis 90/Die Grünen. Dann gäbe es aber auch keine wirtschaftliche Entwicklung.
Das Abstimmungsverhalten der Fraktion Bündnis 90/Die Grünen kritisierte auch Andreas Mock (CDU). „Sie können nicht alles abdecken“, sagte er. Bei dem Gewerbegebiet handele es sich um ein Gebiet an einer dicht befahrenen Autobahn. Zudem sei es eine Brachfläche. „Besser kann es gar nicht sein“.
Damaris Müller (Bündnis 90/Die Grünen) konterte, dass ihre Fraktion die Nachteile und Vorteile gegeneinander abgewogen habe. Für sie überwägen die Nachteile.
„Ich sehe ein Problem, weil es keine wirtschaftliche Berechnung gibt“, betonte Henry Richter. Es gehe darum, eine gute Entscheidung zum Wohle der Stadt Baunatal zu treffen.
Das Risiko sei beziffert, entgegnete Sebastian Stüssel. Zudem werden hier lediglich die Beteiligung beschlossen, nicht über das Gewerbegebiet „Sandershäuser Berg“ selbst.
„Wir müssen Einnahmen generieren oder wir streichen alles zusammen“, ergriff Dr. Rainer Oswald erneut das Wort. Die Auswirkungen eines neuen Gewerbegebietes bekommen alle Kommunen im Umkreis des Gebietes zu spüren. Es sei unlauter zu prophezeien, wer sich in einem Gewerbegebiet ansiedeln würde, gab er zu bedenken.
„Es gibt unterschiedliche Ansichten“, fasste Edmund Borschel die Diskussion zusammen. Da er Mandate in unterschiedliche Gremien habe, die sich mit dem Thema beschäftigt hätten, würde seine Meinung von den übrigen seiner Fraktion abweichen. Er sei auch der Ansicht, dass das Gewerbegebiet eine Hypothek auf die Zukunft sei. Es müsse nicht immer einstimmig abgestimmt werden. „Wir leben in einer Demokratie, und das definiert sich über eine Meinungsvielfalt“, erklärte er.

TOP 4
Mitteilungen
Erster Stadtrat Daniel Jung kündigt an, dass durch eine Vielzahl von Faktoren, insbesondere der Energiekriese, die sich auf die Fernwärmeversorgung auswirke, es erneut notwendig sei, die Fernwärmepreise zum Jahreswechsel anzupassen. Er kündigte an, dass dieses Thema die Stadtverordneten und die Verwaltung in den nächsten Monaten beschäftigen werde.

Bürgermeisterin Manuela Strube berichtete, dass die Stadt Baunatal Geld vom Land Hessen für ein Klimaschutzmanagementsystem bekommen habe.

Nächste Sitzung
Die nächste Sitzung der Stadtverordnetenversammlung findet am Montag, dem 07.11.2022, um 18 Uhr, in der Stadthalle statt. Dazu lade ich Sie, liebe Mitbürgerinnen und Mitbürger, schon jetzt herzlich ein.

Reiner Heine
Stadtverordnetenvorsteher

Baunatals lebendige Vorgärten

Vorgärten und Gärten im Herbst anlegen - Bewerbergärten bieten Anregungen

Das Thema Umwelt-, Klima- und Artenschutz spielt eine immer wichtigere Rolle. Pflanzen und Insekten sind überlebenswichtig für den Menschen. Mit dem Wettbewerb „Lebendiger Vorgarten“ will die Stadt Baunatal gemeinsam mit dem Rotary Club ein Zeichen gegen die fortschreitende Verbreitung von Steinwüsten und Schottergärten setzen. Bereits zum zweiten Mal wurde dabei Baunatals lebendigster Vorgarten gesucht. Zwölf Bewerbergärten waren ins Rennen gegangen und die Jury entschied sich dafür, drei Gärten mit Platz zwei und einen Garten mit dem ersten Platz zu ehren. Alle Bewerber erhielten ein Geschenk.

Ein vielfältiges heimisches Pflanzenangebot, Nahrungs,- Nist- und Wasserangebote für viele Tierarten sowie eine geringe Versiegelung, das mache einen lebendigen Vorgarten aus und sei ein wichtiges Kriterium bei der Bewertung gewesen, betont die Mitarbeiterin des Fachbereichs Bau- und Umwelt, Regina Braunewell, die ebenfalls Teil der Jury war.

Vorgarten im Herbst anlegen

Der Herbst ist der ideale Zeitpunkt, seinen Garten oder Vorgarten umzugestalten. Schwimmteiche, Natursteinmauern, Terrassen, Hecken, Zierpflanzen und vieles mehr kann und sollte im Herbst angelegt werden. Wer seinen Garten im Herbst gut vorbereitet, wird mit einem blühenden Frühlingsgarten belohnt. Natürlich dürfen nur winterharten Stauden gepflanzt werden. Der Vorteil ist, dass die Pflanzen die letzte Wärme des Herbstes nutzen und gut anwachsen können. Auch ist der Wasserverbrauch geringer, da heiße Tage im Frühjahr dazu führen, dass junge Pflanzen mehr Wasser beim Anwachsen benötigen.

Die Bewerbergärten bieten gute Anregungen:

Neue Öffnungszeiten im Freizeitbad des AquaParks ab 31. Oktober 2022

Im Rahmen der bundesweiten Vorgaben zur Energieeinsparung für den öffentlichen Bereich, wurde in der letzten Sitzung der Stadtverordnetenversammlung ein „Maßnahmenplan zur Gasmangellage“ beschlossen (siehe auch Stavo-Bericht ab Seite 3). Um das Ziel der Einsparungen erreichen zu können, erfolgte unter andrem der Beschluss am größten städtischen Energieverbraucher, dem AquaPark, das Sportbad während der Wintermonate zu schließen, so dass während dieser Zeit eine Parallelnutzung durch Schulen, Schwimmkurse und Vereine sowie öffentliche Badegäste erfolgt. Die neuen Öffnungszeiten für die Öffentlichkeit beginnen nach den Herbstferien, ab dem 31.10.2022:

Montag:	15:00 Uhr	–	21:30Uhr
Dienstag – Donnerstag:	7:00 Uhr	–	8:30 Uhr
	15:00 Uhr	–	21:30 Uhr
Freitag:	7:00 Uhr	–	8:30 Uhr
	13:00 Uhr	–	21:30 Uhr
Samstag/Sonntag:	10:00 Uhr	–	18:30 Uhr

Nach den Herbstferien mit neuen Öffnungszeiten: Das Freizeitbad im AquaPark.

Letzter Einlass: eine Stunde vor Badeschluss
Verlassen der Schwimmhalle: ½ Stunde vor Badeschluss

Frauenschwimmen am 1. Montag im Monat von 8:00 – 9:30 Uhr

Laubentsorgung im Herbst

Versuch startet ab November auf Parkbucht am Parkstadion

Zur Entlastung der Bürgerinnen und Bürger bei der Laubentsorgung richtet die Stadt einen eingezäunten Abgabebereich am Stadion ein. Auf der letzten Parkbucht (Richtung Altenritte) können Sie während der Öffnungszeiten Ihr gesammeltes Laub in dem gekennzeichneten Bereich abladen. Kosten fallen für Sie dabei nicht an. Der Modellversuch beruht auf Vertrauen. Sollten sich innerhalb der Testphase von vier Wochen Fremdstoffe in dem Laubabfall finden, muss der Versuch eingestellt werden. Für Bioabfälle zu Hause wird ein angemessenes Behältervolumen durch die Stadt zugeteilt. Angemessen sind im Einwohnerbereich das doppelte Volumen der zugeteilten Restabfallbehälter, mindestens jedoch ein kostenloser Bioabfallbehälter mit bis zu 240l Volumen pro Grundstück. Sollte das nicht ausreichen, können zusätzliche Bioabfallbehälter für 4,39Euro/Monat je 120 Liter-Behälter oder 8,78 Euro/Monat je 240 Liter-Behälter bestellt werden. Die Laufzeit beträgt 12 Monate.

STADT BAUNATAL

Neue Öffnungszeiten in der Stadtbücherei ab 01.11.

Testphase startet mit zwei servicefreien Nachmittagen

Ab dem kommenden Monat gelten in der Baunataler Stadtbücherei, zunächst während einer dreimonatigen Testphase, geänderte Öffnungszeiten. Die neuen Zeiten gelten ab dem 1. November 2022 bis zum 31. Januar 2023:

Neue Öffnungszeiten:

Montag	**14 – 18 Uhr**	**servicefreie Zeit**
Dienstag	**14 – 18 Uhr**	**Service**
Mittwoch	**10 – 13 Uhr**	**Service**
Mittwoch	**14 – 18 Uhr**	**servicefreie Zeit**
Donnerstag	**14 – 18 Uhr**	**Service**
Freitag	**10 – 13 Uhr**	**Service**
Samstag	**10 – 13 Uhr**	**Service**

Die Öffnungszeit am Montagvormittag entfällt!

Jeweils montags und mittwochs werden - ebenfalls zunächst testweise - zwei servicefreie Nachmittage angeboten. An diesen servicefreien Nachmittagen ist die Stadtbücherei nur für den Aufenthalt, die Ausleihe von Medien an den Selbstverbuchern und die Rückgabe von Medien geöffnet.

Die Stadtbücherei bietet zahlreichen Lesestoff und viele moderne Medien für die ganze Familie.

Zu den anderen Öffnungszeiten erwartet die Besucherinnen und Besucher in der Stadtbücherei der gewohnte Service mit der Möglichkeit zu Neuanmeldungen sowie Beratungen.

Bienen-Roboter am „Tag der Bibliotheken“, 24.10.

Mitmach-Aktion für Kinder in der Baunataler Stadtbücherei

Zum bundesweiten „Tag der Bibliotheken“ am 24. Oktober bietet die Stadtbücherei ein besonderes Erlebnis für Kinder von sechs bis neun Jahren an. Von 14 bis 18 Uhr können sie am kommenden Montag die neuen Bienen-Roboter „Bee-Bots“ ausprobieren! Das Büchereiteam leitet die Kinder an, so dass sie erste, spielerische Programmier-Erfahrungen machen können. Eine Anmeldung ist nicht erforderlich.
Die Anschaffung der zwölf neuen „Bee-Bots“ wurde mit 500 Euro vom Landesverband Hessen im Deutschen Bibliotheksverband über das Förderprojekt „DABEI SEIN“ unterstützt. Nach der Aktionsveranstaltung am „Tag der Bibliotheken“ sollen die Roboter bei Klassenführungen für die Grundschule weiter eingesetzt werden.

Der „Tag der Bibliotheken“ findet jedes Jahr am 24. Oktober statt. An diesem Tag machen die über 9000 Bibliotheken in Deutschland auf ihr umfangreiches Angebot aufmerksam. Mit vielfältigen Veranstaltungen weisen sie auf die verschiedenen Leistungen der Bibliotheken als wichtige Kultur- und Bildungseinrichtungen hin. Außerdem wird der Preis „Bibliothek des Jahres“ sowie seit 2020 der Preis die „Bibliothek des Jahres in kleinen Kommunen und Regionen“ vom Deutschen Bibliotheksverband und der Telekom Stiftung verliehen.

Baunataler Nikolausmarkt vom 2. bis 6. Dezember

Beliebte Veranstaltung lädt in der Vorweihnachtszeit auf den Marktplatz ein

Stimmungsvolles Ambiente beim Nikolausmarkt. Foto: Archiv

Der Nikolausmarkt gehört zu den beliebtesten Veranstaltungen in der Baunataler City. Jedes Jahr lockt das vorweihnachtliche Treiben Tausende Besucherinnen und Besucher auf den Marktplatz. Nach zweijähriger Corona-Pause ist es wieder soweit: Ab Freitag, dem 2. Dezember, wird der Nikolausmarkt die Innenstadt für fünf Tage in weihnachtlichem Glanz erstrahlen lassen. Bis Dienstag, dem 6. Dezember, lädt die Stadtmarketing GmbH wieder kleine und große Besucher ein, sich von würzigen Düften und märchenhaften Klängen verzaubern zu lassen.

Energieintensive Veranstaltung

Der Grund, warum der Nikolausmarkt verkürzt durchgeführt wird, ist die Energiekrise. „Als Veranstalter des Nikolausmarktes haben wir uns dazu entschlossen, einen Beitrag zur aktuellen Bekämpfung der Energiekrise zu leisten und die Laufzeit von zehn auf fünf Tage zu reduzieren“, erklärt Stadtmarketing-Chef Dirk Wuschko. Durch die vielen elektrischen Geräte für Glühwein, Waffeln & Co in den Ständen sei der Nikolausmarkt die energieintensivste Veranstaltung des Stadtmarketings. Zudem sei die Personalsituation der Standbetreiber weiterhin angespannt, fügt er hinzu. „Der Nikolausmarkt gehört in Baunatal einfach zur Vorweihnachtszeit und wir freuen uns sehr, dass wir in diesem Jahr wieder für ein paar Tage die Adventszeit in dem wunderbaren, stimmungsvollen Ambiente auf dem Marktplatz genießen können“, sagt Bürgermeisterin Manuela Strube. Gleichzeitig begrüßt sie den Entschluss des Stadtmarketings, die Veranstaltung auf fünf Tage zu verkürzen. „Die Energieeinsparmaßnahmen sind dringend notwendig. Wir müssen alle an einem Strang ziehen, dann kommen wir gemeinsam durch diese Krise“, betont die Bürgermeisterin.

Toller Start in die Adventszeit

Geschmückte Holzhütten und Stände bieten beim Nikolausmarkt von weihnachtlichen Deko-Artikeln bis hin zu Geschenkartikeln alles, was Kinder- und Erwachsenenherzen höherschlagen lässt. Ebenso freuen sich die Baunataler Vereine und Institutionen an ihren Ständen wieder auf zahlreiche Besucher.

Neben dem Kinder-Karussell locken auch allerlei Standbetreiber mit Süßem und Herzhaftem, Glühwein und Punsch sowie ihren verschiedensten kulinarischen Spezialitäten. Die Baunataler Kindertagesstätten, Schulen, Chöre, Musik- und Sportvereine sorgen für ein liebevoll gestaltetes Rahmenprogramm.

Highlight ist am 6. Dezember der Namensgeber dieses besonderen Tages: Der Nikolaus fährt mit seiner Kutsche vor! Abfahrt ist gegen 16.25 Uhr an der Christus-Erlöser Kirche – wer will, kann den Nikolaus schon von dort aus durch die City begleiten.

Um 16.30 Uhr besteigt er dann an der Rathaustreppe seinen Thron. Die Baunataler Feuerwehrleute halten den Weg für die ganz Kleinen frei, damit sie dem Nikolaus das gelernte Lied oder Gedicht direkt aufsagen können.

Weihnachtsbeleuchtung während der Adventszeit

Energiesparmaßnahmen: Weniger Lichter als gewohnt

Die Energiekrise wirkt sich in diesem Jahr auch auf die Weihnachtsbeleuchtung aus: Ebenso wie in anderen Städten, werden auch in Baunatal während der Adventszeit weniger Lichter als gewohnt leuchten. Die Stadtverordnetenversammlung gab „grünes Licht“ für die erarbeiteten Einsparungs-Vorschläge der Verwaltung, die im Maßnahmenplan zur Gasmangellage festgeschrieben sind (siehe Bericht Seite 3-5).

Doch verzichten müssen die Bürgerinnen und Bürger auf den festlichen Glanz natürlich nicht. Geplant ist, in jedem Stadtteil einen beleuchteten Baum aufzustellen. Im Stadtzentrum wird die Weihnachtstanne wieder auf dem Marktplatz stehen. Der Weihnachtsmann wird jedoch nicht entlang der Rathausfassade bis zum Himmelstor klettern. Installiert wird in Altenbauna aber wieder die stimmungsvolle Straßenweihnachtsbeleuchtung über der Kirchbaunaer Straße, der Heinrich-Nordhoff-Straße sowie vom Kreisel beim Hotel Sciroc-

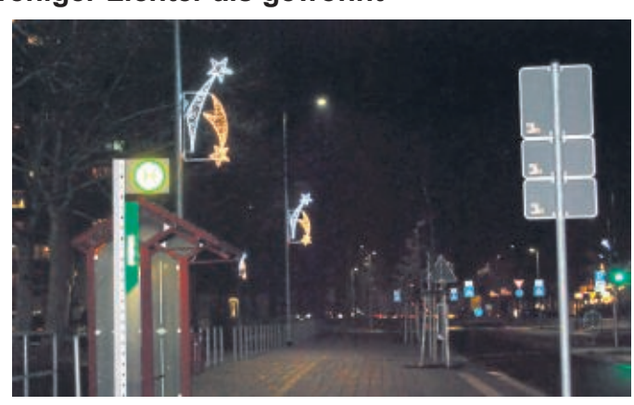

Die Sternschnuppen an der Kirchbaunaer Straße.

co bis zur Rundsporthalle an der Friedrich-Ebert-Allee. Als Leuchtmittel kommen beim Baunataler Lichterglanz die bereits umgerüsteten LED-Elemente zum Einsatz.

Heißer Herbst bei Wetzel Optik

Spitzenprodukte zu einem unschlagbaren Preis

Bereits seit über 60 Jahren behauptet sich Optik Wetzel nun schon gegen die großen Ketten der Branche und schaffte es dabei immer wieder, mit der Zeit zu gehen und sich den verändernden Bedingungen des Marktes anzupassen. „Mit der Digitalisierung haben sich die Sehanforderungen stark verändert und die Augen müssen heutzutage viel mehr leisten", sagt Inhaber und Augenoptikermeister Karsten Wetzel. Die Bildschirmzeit – egal ob vom Smartphone oder Laptop – ist stark angestiegen und viel mehr spielt sich mittlerweile im so genannten Lesebereich ab.

„Besonders bei Menschen ab Mitte 40 lässt die Sehkraft nach", sagt Wetzel. Er rät diesen Menschen zu einer Gleitsichtbrille – und hat sich dazu ein ganz besonderes Angebot überlegt: Bis zum 26. November erhalten Kunden beim Kauf einer Gleitsichtbrille mit Premium High End-Gläsern ein Brillenglas kostenlos – und können somit 520 Euro und mehr sparen. Neben einer hervorragenden Spontanverträglichkeit überzeugen solche hochwertigen Gläser durch einen optimierten Übergang zwischen den Sichtbereichen und vermeiden anstrengende Schaukeleffekte. „Zudem sind die Gleitsichtgläser ideal auf den digitalen Alltag abgestimmt, indem sie beispielsweise den schädlichen blauen Lichtanteil deutlich reduzieren", so Wetzel. „Wir bieten hier absolute Spitzenprodukte der neuesten Generation zu einem unschlagbaren Preis an."

Mit einer Premium-Gleitsichtbrille erhalten Kunden also die ideale Lösung für alle Situationen und Momente – und dazu eine persönliche und individuelle Beratung mit großer Expertise und viel Herzblut. (aka)

WETZEL OPTIK

BRILLEN & KONTAKTLINSEN

34117 Kassel – Obere Königsstr. 28
Telefon 0561 21859

34225 Baunatal – Marktplatz 1a
Telefon 0561 492037

Inh.: Karsten Wetzel | www.wetzel-optik.de

Heißer Herbst

Top-Aktion des Jahres

Premium-Qualität Made in Germany

MPO Life Digital

Gleitsichtgläser der neusten Generation

Eigenschaften

- Berücksichtigung aller individuellen Parameter
- Optimales binokulares Sehen
- Berücksichtigung des individuellen Konvergenzverhaltens
- Beste Reduktion der peripheren Astigmatismen
- Schaukeleffekte werden nicht wahrgenommen
- Hervorragende Spontantverträglichkeit
- Superentspiegelung
- Hartschicht
- Lotusabperleffekt
- Leichter, bruchsicherer Kunststoff
- Mittendickenoptimierung inkludiert (MDO)

Gleitsichtbrille mit Premium High End Gläsern

Fassung V-Design Collection	79 €
Glas rechts	520 €
Glas links	520 €
Gesamt	**1.119** €
abzüglich	**50 % Rabatt** (520 €)
Aktionspreis	**599*** €

Vorteile

- Reduzierung des schädlichen blauen Lichtanteils (BLC®)*
- Kontraststeigerung
- Optimierter Sichtbereich für müheloses und schnelles Fokussieren
- Entspanntes Sehen auch bei schnellem Blickwechsel
- Perfekt auf den digitalen Alltag abgestimmte Performance, durch erweiterten Zwischen- und Nahbereich

*BLC ist nur mit farblosen Gläsern erhältlich. Aktionszeitraum gültig bis 26.11.2022.

WETZEL OPTIK

BRILLEN & KONTAKTLINSEN

34117 Kassel – Obere Königsstr. 28
Telefon 0561 21859

34225 Baunatal – Marktplatz 1a
Telefon 0561 492037

Inh.: Karsten Wetzel
www.wetzel-optik.de

*inkl. individuell gefertigter Kunststoff-Gleitsicht-Gläser bis dpt. ± 6.0 cyl. 2.0 add 2.5, soweit technisch möglich. Modelländerungen und Irrtümer vorbehalten. Farbabweichungen möglich. Angebot gilt nur für Aktionsware im Aktionszeitraum. Die Aktion ist nicht kombinierbar mit anderen Aktionen/Konditionen. Nur solange der Vorrat reicht. Alle Preise enthalten die gesetzliche MwSt.

Tolle Vorstellung der Kinder- und Jugendfeuerwehr

Spannender „Tag der offenen Tür“ der Freiwilligen Feuerwehr Altenbauna e.V.

Wasser marsch: Die Jugendfeuerwehr präsentierte ihr Können bei einer Schauübung.

Eine tolle Truppe: Die Mitglieder der Kinder- und Jugendfeuerwehr.

Ganz im Zeichen der Kinder– und Jugendfeuerwehr stand am zurückliegenden Samstag der „Tag der offenen Tür“ des Vereins der Freiwilligen Feuerwehr Altenbauna. Wie groß die Faszination für die Feuerwehr ist, zeigte bereits am Vormittag die große Anzahl an Gästen auf dem Innenhof. Auch viele Eltern mit ihren Kindern nutzten die regenfreien Stunden, um einen Einblick in die Arbeit der Brandschützer zu bekommen.

Auf dem Programm standen neben Führungen durch das Zentrale Feuerwehrhaus in Altenbauna auch Vorführungen von Löschübungen und die Vorstellung der Kinder- und Jugendfeuerwehr. Besonders groß war die Anziehungskraft der großen roten Fahrzeuge auf die kleinsten Gäste, die strahlend in den Führerhäusern hinter den großen Lenkrädern saßen. Zudem konnten sich die jüngsten Besucher auf einer Hüpfburg austoben. Mit Würstchen, Waffeln, Popcorn und Getränken war auch bestens für das leibliche Wohl gesorgt.

Die Freiwillige Feuerwehr Baunatal ist mit sieben Einsatzabteilungen und Feuerwehrhäusern in allen Stadtteilen gut aufgestellt und stellt den Brandschutz in Baunatal sicher. Ein Ehrenamt, das die Einsatzkräfte neben ihren Berufen ausüben. Seit 2012 gibt es in Baunatal eine Kinderfeuerwehr, die an jedem zweiten Samstag im Monat in Altenbauna zusammenkommt, Jugendfeuerwehren gibt es in allen Stadtteilen. Teilnehmen können Kinder von 6 bis 10 und Jugendliche von 10 bis 17 Jahren.

David von der Jugendfeuerwehr informierte die Besucher über die Ausstattungen der Einsatzfahrzeuge.

Vielleicht konnte mit dem „Tag der offenen Tür“ bei dem ein oder anderen kleinen Besucher der Funke für den Eintritt in die Abteilungen entfacht werden. Bei Interesse kann jeder einfach mal zu den Übungsstunden kommen. Die Zeiten stehen auf den Homepageseiten der Einsatzabteilungen der Feuerwehren der einzelnen Stadtteile.

STADT BAUNATAL

Kunst Atelier Großenritte

Renate Grothues; Jutta Krug; Ewald Schlachter; Jörg Krause; Willi Volmar

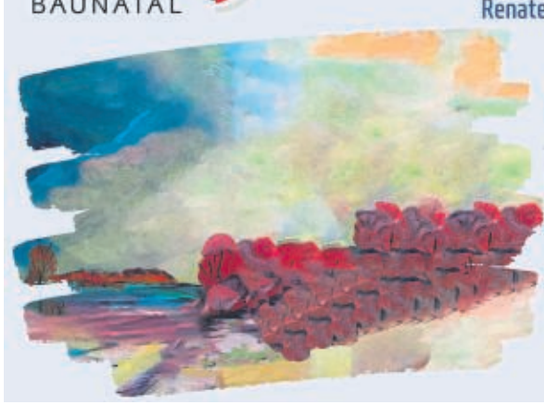

Einladung zur Vernissage

der Magistrat der Stadt Baunatal lädt alle Interessierten herzlich ein zur Ausstellungseröffnung

am Donnerstag 20. Oktober 2022, 18 Uhr
im Foyer des Rathauses

20.10.22 bis 18.11.22
Rathaus Baunatal

Kartenvorverkauf für Weihnachtskonzert startet am 26.10.

Heeresmusikkorps spielt am 11. Dezember wieder in der Stadthalle

Am Mittwoch, dem 26.10.2022, startet der Vorverkauf für das 45. Weihnachtskonzert mit dem Heeresmusikkorps Kassel (HMK) unter der Leitung von Oberstleutnant Tobias Terhardt. Das beliebte Musikereignis findet traditionell am dritten Adventssonntag, 11. Dezember, in der Baunataler Stadthalle statt. Bitten beachten: Beginn ist bereits um 16 Uhr!

Das diesjährige Weihnachtskonzert wird zugleich ein Jubiläumskonzert: Gefeiert wird am dritten Adventssonntag die seit 30 Jahren bestehende enge Verbundenheit zwischen der Stadt Baunatal und dem Heeresmusikkorps. Mit der Unterzeichnung der Patenschafts-Urkunde im Jahr 1992 hatten Stadt und HMK ihre Freundschaft besiegelt.

Die Konzert-Tickets sind ab **Mittwoch, 26.10.2022, ab 10 Uhr**, in allen bekannten Vorverkaufsstellen erhältlich. Der Ticketverkauf beginnt in allen Vorverkaufsstellen zeitgleich.

Karten gibt´s hier:

⇒ HNA-Kartenservice Kassel, Kurfürstengalerie, Tel.: 0561/203204

⇒ Stadtmarketing Baunatal, Tel.: 0561/953795, oder auf der städtischen Homepage unter **www.Baunatal.de**

Tickets können darüber hinaus bundesweit an über 1100 Vorverkaufsstellen des Partners Reservix erworben werden, **www.reservix.de**

„Bewegt im Herbst“ beim Spielplatztreff am Baunsberg

Neues Angebot im Wohngebiet wird gut angenommen

Der Spielplatztreff, der seit Ende der Sommerferien jedes Mal auf einem anderen Platz im Wohngebiet Baunsberg stattfindet, ist ein neues Angebot des Stadtteilzentrums und des Stadtteilmanagements. Auftakt war Anfang September am Hochhaus Dachsbergstraße 32 mit einer Saftbar und bunten Kindercocktails.

Unter dem Motto „Start in den goldenen Herbst“ hatten Stadtteilzentrum und das Stadtteilmanagement jetzt bereits zum zweiten Spielplatztreff eingeladen.

Auf dem Gelände hinter der Birkenallee 37 erwarteten die Kinder Spiele, wobei die vorhandenen Spielgeräte anders als üblich genutzt wurden. Es gab ein „Bälle-Quiz“, bei dem sie je zwei Bälle aus einer Vielzahl unterschiedlichster Bälle ausgesucht und von der Rutsche heruntergerollt hatten. Zuvor tippten sie, welcher Ball wohl schneller ist. Von drehenden Karussell aus wurden Nüsse in Eimer geworfen und von der Nestschaukel aus gestalteten die Kinder mit Farbe einen bunten Baum. Heiß begehrt waren auch die „Gold-Nuggets“, die im Sand vergraben waren und gefunden werden mussten. Waren alle vier Stationen absolviert, gab es passend einen Drachen, der mit Textilmarkern selber gestaltet und zusammengebaut werden kann.

Zur Stärkung gab es Schnitze von Äpfeln, die auf der Obstwiese geerntet wurden. Mit Schokosauce und Nüssen verfeinert schmeckte es noch besser. Bei bestem Wetter war der Spielpatz am Ende des Nachmittags gefüllt mit vielen Kindern, Eltern und Großeltern.

Der nächste Spielplatztreff-Termin ist am morgigen Donnerstag von 14.30 bis 16.30 Uhr am Spielplatz Birkenallee 83-85. Dieses Mal lautet das Motto „Ab nach draußen – bewegt im Herbst“.

Beim Spielplatztreff im Wohngebiet Baunsberg haben Kinder und Erwachsene viel Spaß.

Öffnungszeiten Servicezentrum/Rathaus

Nächste Samstag-Öffnungszeit des Bürgerbüros und der Rathausinformation:
12.11.2022 10:00 Uhr - 13:00 Uhr

Telefon Info
(05 61) 4992-0

Telefon Bürgerbüro
(05 61) 4992-100

Termine für das Bürgerbüro über das Onlineportal buchen!

Die Stadtverwaltung, der Bereich Servicezentrum mit Bürgerbüro und die Fachberatungen im Erdgeschoss des Rathauses sowie die Verwaltungsstelle Rengershausen sind **zu den üblich geltenden Zeiten** geöffnet.

Terminvergabe Bürgerbüro

WICHTIG: Für den Besuch im Baunataler Bürgerbüro wird um eine Terminbuchung über das Online-Vergabeportal gebeten!

Wer dazu keine Möglichkeit hat, kann seine Termine für den Besuch des Bürgerbüros per Telefon buchen.

Das Online-Terminvergabeportal finden Sie auf der städtischen Homepage:

www.baunatal.de/de/rathaus-politik/service/buergerbuero

Für alle weiteren Besuche im Rathaus, u.a. im Servicezentrum, ebenso in der Verwaltungsstelle Rengershausen ist weiterhin eine **vorherige Terminvereinbarung per Email oder Telefon** notwendig!

Öffnungszeiten Bürgerbüro

Montag	08:00 – 12:30 Uhr
Dienstag	08:00 – 13:00 Uhr und 14:00 – 18:00 Uhr
Mittwoch	08:00 – 12:00 Uhr und 14:00 – 16:00 Uhr
Donnerstag	08:00 – 13:00 Uhr und 14:00 - 18:00 Uhr ab 14.00 Uhr (Einlass bis 16:00 Uhr) Offene Sprechzeit ohne Terminvereinbarung
Freitag	08:00 – 12:00 Uhr

Öffnungszeiten der Fachberatung

Fachberatung Soziales

Montag	geschlossen
Dienstag	08.00 – 13.00 Uhr und 14.00 – 18.00 Uhr
Mittwoch	08.00 – 12.00 Uhr
Donnerstag	08.00 – 13.00 Uhr und 14.00 – 18.00 Uhr
Freitag	08.00 – 12.00 Uhr

Fachberatung Rente

Montag	08.00 - 12.30 Uhr
Dienstag	08.00 – 13.00 Uhr und 14.00 – 18.00 Uhr
Mittwoch	08.00 – 12.00 Uhr und 14.00 – 16.00 Uhr
Donnerstag	08.00 – 13.00 Uhr und 14.00 – 18.00 Uhr
Freitag	08.00 – 12.00 Uhr

Öffnungszeiten Stadtbücherei bis 29.10.2022

Mo	10-13 und 14-18 Uhr
Di.	14-18 Uhr
Mi.	10-13 und 14-18 Uhr
Do.	14-18 Uhr
Fr.	10-13 Uhr
Sa	10-13 Uhr.

STADTBÜCHEREI BAUNATAL

SICHERHEIT UND ORDNUNG STADT BAUNATAL
ORDNUNGSAMT

Sicherheit, Ordnung & Sauberkeit in Baunatal

Rückschnitt von Hecken, Büschen und Bäumen sorgt für mehr Verkehrssicherheit

Die Sicherheit in der Stadt Baunatal ist das Werk vieler: Die Kameradinnen und Kameraden der Feuerwehr sind unermüdlich und selbstlos für die Bürger der Stadt im Einsatz. Auch die Mitarbeiterinnen und Mitarbeiter im städtischen Ordnungsamt kümmern sich um viele Kleinigkeiten, die in Summe dazu beitragen, die Lebensqualität für die Baunataler Bürger wesentlich mitzuprägen.

Freiräume über Gehweg und Fahrbahn

Anpflanzungen wie Bäume, Hecken, Sträucher, Äste oder Zweige entlang der Grundstücksgrenze dürfen nur bis zu dieser Begrenzung reichen. Das Hineinwachsen in den Verkehrsraum oder das Verdecken von Verkehrszeichen kann für Verkehrsteilnehmer zur gefährlichen Behinderung werden. Regen und Schnee drücken die Äste und Zweige meistens noch weiter nach unten, wodurch der Durchgang bzw. die Durchfahrt zusätzlich erschwert wird.

Über dem Gehweg muss ein Freiraum von 2,50 Meter und über der Fahrbahn ein Freiraum von 4,50 Meter vorhanden sein. Auch die Straßenbeleuchtung darf nicht beeinträchtigt werden. Hecken und Büsche sind bis zur Grundstücksgrenze zurückzuschneiden, die meist identisch mit dem Gartenzaun ist.

Vor dem Rückschnitt auf Tiere achten

Grundsätzlich ist nach dem Bundesnaturschutzgesetz zwischen dem 1. März und 30. September der radikale Schnitt von Bäumen, Hecken, Gebüschen und sonstigen Gehölzen verboten. Damit soll insbesondere die Fortpflanzung vieler Tierarten geschützt werden. Auch wenn diese „Schonzeit“ momentan vorbei ist, gilt bei den Rückschnitten die Rücksichtnahme auf

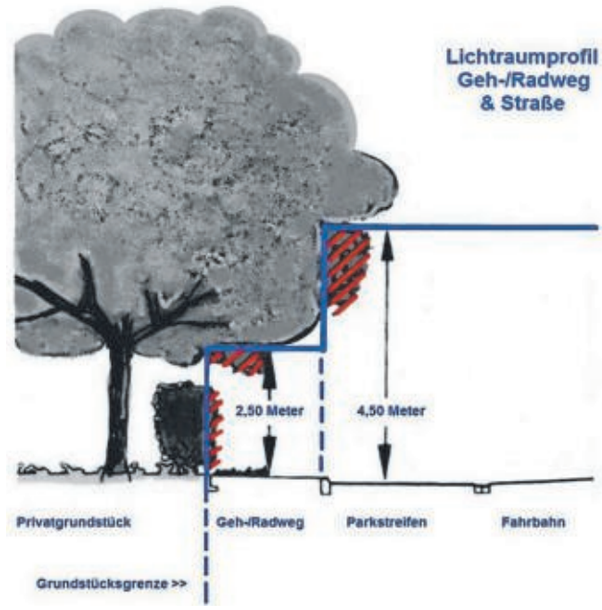

die eventuell in Hecken, im Gebüsch, auf Bäumen oder in Gehölzen lebenden Tiere, die im Bundesnaturschutzgesetz, Paragraph 39 zum allgemeinen Schutz wild lebender Tiere geregelt ist.
Das heißt: Vor jeglichen Eingriffen muss zunächst erst einmal sorgfältig überprüft werden, ob die betroffenen Hecken, Bäume, Büsche oder Gehölze geschützten wild lebenden Tieren - dazu gehören beispielsweise Igel, Eichhörnchen und alle Vogelarten - als Brut- und Nistplatz bzw. gerade auch in der kalten Jahreszeit als Rückzugsort und Lebens- und Wohnstätte dienen.
In diesen Fällen bedarf der Rückschnitt der Genehmigung durch die Untere Naturschutzbehörde.

Haus- und Straßensammlung noch bis 20. November

Volksbund Deutsche Kriegsgräberfürsorge bittet um Mithilfe

Die Haus- und Straßensammlung des Volksbundes Deutsche Kriegsgräberfürsorge hat in Baunatal Tradition. Die diesjährige Sammlung läuft bereits seit dem 3. Oktober und endet am 20. November. Wie schon in den Vorjahren übernehmen Schülerinnen und Schüler der Theodor-Heuss-Schule die Aufgabe der Haus- und Straßensammlung. Sie gehen von Haus zu Haus und bitten um Spenden.

Der Volksbund Deutsche Kriegsgräberfürsorge ist für alle deutschen Kriegsgräber in nahezu 100 Ländern der Welt zuständig. Zurzeit betreut der Verein 833 Kriegsgräberstätten in 46 Staaten mit etwa 2,7 Millionen Opfern des Krieges. Die Mitglieder kümmern sich intensiv um die Klärung der Gefallenen- und Vermisstenschicksale des Ersten und Zeiten Weltkrieges sowie die Registrierung und Dokumentation der Grabanlagen. Weiterhin werden Opfer der Weltkriege gesucht und geborgen, um den Angehörigen einen würdigen Ort der Trauer zu geben und darüber hinaus als eine Mahnung für den Frieden. Der Volksbund beteiligt viele junge Menschen an seinen Aktivitäten und finanziert sich im Wesentlichen durch Mitgliedbeiträge, Zuschüsse, Spenden und die Einnahmen der Sammlung im Rahmen des Volkstrauertages am 13. November.

Die Spendengelder der jährlichen Haus- und Straßensammlung sind für den Ausbau, die Pflege und die Instandsetzung von Kriegsgräberstätten im Ausland, die Unterstützung von Workcamps im In- und Ausland sowie für Projekte im Rahmen der Friedenserziehung in den Jugendbegegnungsstätten des Volksbundes bestimmt. So kommen in den Internationalen Workcamps Jugendliche aus vielen Nationen zusammen, um sich auszutauschen und gemeinsam an Kriegsgräbern zu arbeiten.

STADTBÜCHEREI BAUNATAL

Spieletreff

Donnerstag, 27.10.2022
Freitag, 25.11.2022

19-22 Uhr für Erwachsene
und Jugendliche ab 12 Jahren

Beim Spieleabend können Sie bekannte und unbekannte Gesellschaftsspiele auszuprobieren.
Lieblingsspiele können mitgebracht werden!

Magistrat der Stadt Baunatal, Stadtbücherei, Marktplatz 14, 34225 Baunatal, Tel. 0561 / 4992-122, buecherei@stadt-baunatal.de www.stadtbuecherei-baunatal.de

Kinderbuch-App zum Ausleihen

STADTBÜCHEREI BAUNATAL

Kostenlose Lizenzen online ausleihbar,
Voraussetzung ist ein gültiger Büchereiausweis.
Weitere Infos unter www.stadtbücherei-baunatal.de
und in der Stadtbücherei!

Tigerbooks wurde gefördert durch:

Die Beauftragte der Bundesregierung für Kultur und Medien
NEU START KULTUR dbv Wissens Werkstatt

Magistrat der Stadt Baunatal, Stadtbücherei, Marktplatz 14, 34225 Baunatal, Tel. 0561 / 4992-122, buecherei@stadt-baunatal.de www.stadtbuecherei-baunatal.de

Mädchentreff

Second Home

Wo? Im Second Home Baunatal

Wann? jeden Freitag 16:30-18:00 Uhr

Wer? Alle Mädchen* zwischen 9 und 13 Jahren

Was? Ihr habt Lust auf Basteln, Kochen, Backen oder Girlstalk, dann schaut vorbei

Für einzelne Aktionen können Kosten anfallen

Wir freuen uns auf Euch Lea & Lisa

Anmeldung über: www.juz-baunatal.de oder bei uns direkt im 2nd

das Sternchen* bedeutet, dass alle willkommen sind, die als Mädchen geboren wurden und alle, die sich als Mädchen fühlen

SUPER

19. NOVEMBER 2022
AB 9 JAHREN
12:00 - 18:00 UHR

SUPERHELDIN
MÄDCHEN*AKTIONSTAG

HA

KOSTENLOS
FINANZIERT AUS MITTELN VOM BMFSFJ "AUFHOLEN NACH CORONA"
IM STADTTEILZENTRUM BAUNSBERG

MAG

* alle die sich als Mädchen fühlen oder geboren wurden

Anmeldung unter www.juz-baunatal.de

Second Home Kinder- und Jugendzentrum Baunatal
Kinder- und Jugendzentrum 2nd Home
Friedrich-Ebert-Allee 20; 34225 Baunatal
Tel.: 0561 4992-488;
E-Mail: jugendzentrum@juz-baunatal.de

Stadtteilzentrum Baunsberg
Stadtteilzentrum Baunsberg
Bornhagen 3; 34225 Baunatal
Tel.: 0561 4992-370
E-Mail: stadtteilzentrum@stadt-baunatal.de

BAUNATALER NACHRICHTEN

Richtlinien

für redaktionelle Veröffentlichungen

Veröffentlichungen der Kirchengemeinden und örtlichen Vereine und Verbände werden in den Baunataler Nachrichten kostenlos in folgendem Rahmen abgedruckt:

Die Übermittlung der Daten erfolgt ausschließlich auf digitalem Weg über ein Online-Redaktionssystem. Als Maß zugrunde gelegt werden 2500 Zeichen. Zu besonderen Anlässen (z.B. Jubiläumsveranstaltungen, Jahreshauptversammlungen) darf der Bericht auf Anfrage und mit Genehmigung mehr Zeichen umfassen. Berichte in Fortsetzungen werden nicht veröffentlicht.

Die Gestaltung und Größenordnung einer Veröffentlichung bleibt dem Verlag vorbehalten. Es besteht kein Anspruch auf Abdruck von vorgegebenen Vorlagen.

Die Berichte sind sachlich und informativ zu halten. Die Redaktion behält sich vor, bei Überschreitung des vorstehenden Textmaßes zu kürzen bzw. Berichte wegen ihres Inhaltes, ihres Stils oder ihrer Schreibart auszugsweise zu bringen oder – ohne Benachrichtigung des Einsenders – nicht zu veröffentlichen. Eine Wiederholung von Einladungen, Berichten, Mitteilungen ist nicht möglich.

Unterschriften unter Vereins- und Verbandsmitteilungen können nicht gebracht werden. Die Texte müssen in Berichtsform abgefasst sein, damit eine redaktionelle Überarbeitung möglich ist.

Anmeldeformulare, Reiseausschreibungen, Stellenausschreibungen, Nachrufe, Danksagungen an Firmen oder Einzelpersonen, Werbung für Musikgruppen, Kapellen oder Personen, Glückwünsche an Vereinsmitglieder oder Mitbürger etc. können nur in Form von zu bezahlenden Anzeigen gebracht werden. Eine kostenlose Veröffentlichung innerhalb des redaktionellen Teils kann nicht erfolgen.

Der Redaktionsschluss ist unbedingt einzuhalten. Sollte eine Terminankündigung wegen Fristablaufs gegenstandslos geworden sein, unterbleibt die Veröffentlichung ohne Benachrichtigung des Einsenders. Telefonisch können Berichte nicht entgegengenommen werden.

Berichte von politischen Parteien und deren Untergruppen, Bürgerinitiativen sowie auch solcher Vereinigungen, die um Stimmen werben, werden ausschließlich auf Ankündigung und Nachberichterstattung von Veranstaltungen und Versammlungen begrenzt. Stellungnahmen zu politischen Tagesfragen bleiben ebenso wie Leserbriefe und Berichte von Einzelpersonen unberücksichtigt.

Der Charakter der Baunataler Nachrichten als sachliche und auf kommunaler Ebene abgestellte Informationsquelle muss neutral und parteipolitisch unabhängig bleiben.

Für dem Verlag zugegangene Manuskripte, Bilder oder andere Unterlagen wird keine Gewähr übernommen. Eine Rückgabe- oder Verwahrpflicht besteht nicht.

Berichte nichtortansässiger Vereine bleiben ohne Benachrichtigung des Einsenders unberücksichtigt.

Wiederholungen

1. Mitteilungen, die bereits veröffentlicht wurden, können nicht nochmals in voller Länge wiederholt werden.

Jubilare

Wir gratulieren! Der Magistrat der Stadt Baunatal wünscht den Seniorinnen und Senioren, die in den letzten Tagen und in der kommenden Woche ihren Geburtstag feierten bzw. feiern alles Gute, vor allem Gesundheit, für das vor ihnen liegende Lebensjahr.

Die Personen, die zu Ihrem Jubiläum nicht in der Presse veröffentlicht werden wollen, bekommen von Seiten der Stadt automatisch auch keinen Besuch. Wenn Sie Besuch von einer Stadträtin oder einem Stadtrat wünschen, melden Sie sich bis spätestens 2 Wochen vor Ihrem Jubiläum unter der Rufnummer 0561/4992-143.

Neues Bundesmeldegesetz: Veröffentlichung von Jubilaren nur noch in 5er-Schritten möglich.

21. Oktober 2022

Anna Katharina Stabel, Baunatal-Altenbauna	90 Jahre
Ingeborg Hofmeister, Baunatal-Altenbauna	75 Jahre
Manfred Stiebich, Baunatal-Großenritte	70 Jahre

23. Oktober 2022

Karin Günther, Baunatal-Altenbauna	70 Jahre
Helga Schade, Baunatal-Großenritte	75 Jahre

24. Oktober 2022

Sieglinde Janßen, Baunatal-Altenbauna	80 Jahre
Hermann Trinter, Baunatal-Altenbauna	75 Jahre
Bernd Lichte, Baunatal-Altenbauna	70 Jahre
Gudrun Rauch, Baunatal-Altenritte	80 Jahre
Horst Herbst, Baunatal-Großenritte	85 Jahre
Holger Baehr, Baunatal-Großenritte	70 Jahre
Friedhelm Müller, Baunatal-Guntershausen	75 Jahre

25. Oktober 2022

Anneliese Fischer, Baunatal-Altenbauna	70 Jahre

26. Oktober 2022

Wolfgang Junker, Baunatal-Altenbauna	80 Jahre
Joachim Bloch, Baunatal-Altenbauna	70 Jahre
Ursula Icke, Baunatal-Großenritte	75 Jahre

Goldene Hochzeit

26. Oktober 2022
Kranz, Elvira und Hans Joachim, Baunatal-Großenritte

*Vor **50 Jahren** sagten wir **JA.***
Drum sind wir nun ein goldenes Paar.
***50 Jahre Ehe** sind ein guter Grund,*
anzustoßen in geselliger Rund,
Am 26.10. 2022 von 10.30 bis 14 Uhr soll´s sein -
im „Hessischen Hof" in Großenritte
laden wir herzlich ein!

Achim und Erika Kranz

Aus dem Rathaus

Fragestunde bei der Stadtverordneten-versammlung am 26.09.2022

Fragen 12 - 17

Frage 12
Fragesteller*In: Edmund Borschel Grünen-Fraktion
Anfrage betreffend: Wasserentnahme aus öffentlichen Hydranten

Sachdarstellung:
Nach Beobachtung und Hinweisen von Anliegern wurde in diesem Sommer regelmäßig aus dem Hydranten an der Straße „Zum Bärwinkel" in Großenritte von Tankfahrzeugen der Stadt Baunatal aber auch von Fremdfirmen Wasser entnommen. Dies kann ich aus zufällig einmaliger eigener Anschauung auch bestätigen. Möglicherweise kollidiert dies mit den von der Stadt in den letzten Wochen verordneten Einsparzielen beim Wasser. Hierzu meine Fragen:

Frage/n:
Der öffentlich zugängliche Hydrant Am Brunnen 3 wird gespeist aus Quellwasser aus den Langenbergen, die schon seit Anfang der sechziger Jahre des letzten Jahrhunderts seit Inbetriebnahme des Hochbehälters Burgberg nicht mehr zu Trinkwasserzwecken genutzt werden. Das Quellwasser aus mehreren Quellen oberhalb der Pfaff-Eiche wird über einen Quellsammelschacht im Bereich Parkplatz „Vor der Burg" und Rohrleitungen in den alten Hochbehälter gegenüber des Gertrudenstifts abgeleitet und dort in der ehemaligen Wasserkammer gesammelt, so dass dann am Brunnen 3 ein ausreichender Druck zur Entnahme von diesem Nutzwasser aus dem Hydrant zur Verfügung steht. Diese Möglichkeit zur Entnahme von Nutzwasser aus dem Hydrant am Brunnen 3 besteht vermutlich seit den siebziger Jahren. Das aus dem Hochbehälter Gertrudenstift ungenutzt ablaufende (Quell-) Wasser gelangt über offene Gräben in den Heimbach und dann final über die Leisel in den Leiselsee. Bei dem Nutzwasser handelt es im Sinne der Trinkwasserverordnung nicht um Trinkwasser, die Wasserqualität wird auch nicht überwacht.

1. Wie oft wurde täglich/wöchentlich Wasser aus diesem öffentlich zugänglichen Hydranten gezapft und von wem wird er genutzt, d.h. wer hat die Berechtigung dazu?
Antwort: Genutzt wird der Hydrant am Brunnen 3 vom Bauhof der Stadt Baunatal um mit dem Nutzwasser städtische Liegenschaften zu bewässern oder Kehrmaschinen zu befüllen sowie von Firmen die in Baunatal für die Stadt Baunatal arbeiten (z.B. Gartenbaufirmen und Firmen die Abwasserkanäle spülen). Firmen aus Baunatal bzw. Firmen die in Baunatal, nicht für die Stadt Baunatal arbeiten, nutzen den Hydranten ebenfalls, es gibt jedenfalls keine Nutzungsbeschränkung. Dies ist letztendlich auch so gewollt, da es zum Ressourcenschutz der Ressource Wasser beiträgt, da das entnommene Nutzwasser von den Firmen nicht aus der Trinkwasserleitung entnommen werden muss.

2. Wie groß ist die Menge des entnommenen Wassers, bzw. wie kann die m³ Zahl gemessen werden?
Antwort: Eine Aussage zur entnommenen Nutzwassermenge kann nicht gegeben werden, da kein Zähler vorhanden ist.

3. Wie wird dieser Hydrant gespeist: durch Grundwasser führende Schichten, den in unmittelbarer Nähe gelegenen Brunnen oder ist er ans Leitungswassernetz der Stadt angeschlossen?
Antwort: Der Brunnen wird aus Grundwasser führenden Schichten gespeist. Es besteht kein Zusammenhang zwischen dem Trinkwasser-Brunnen 3 am Bärwinkel und dem Wasser, was am Hydrant am Brunnen 3 entnommen wird.

4. Wie wird die entnommene Wassermenge mit den jeweiligen Nutzern abgerechnet?
Antwort: Da es sich bei dem Nutzwasser nicht um Trinkwasser handelt, erfolgt keine Abrechnung. Im Übrigen wird die entnommene Nutzwassermenge nicht über Wasserzähler gemessen. In diesem Zusammenhang sei darauf hingewiesen, dass ein gewisser zeitlicher Aufwand für die Firmen besteht, das Nutzwasser am Hydrant am Brunnen 3 zu tanken, anstatt vorort Trinkwasser über ein Standrohr aus der Trinkwasserleitung zu beziehen. Diesem zeitlichen Aufwand steht die Ersparnis an Wassergebühr gegenüber. Im Ergebnis ergibt sich durch die jahrzehntelang praktizierte Verfahrensweise ein gewollter Ressourcenschutz

Frage 13
Fragesteller*In: Joshua Gans FDP-Fraktion
Anfrage betreffend: Wartezeiten im Bürgerbüro

Sachdarstellung

Frage/n:
Hat sich bezüglich der Wartezeiten im Bürgerbüro eine deutliche Verbesse-

rung ergeben? Bestehen für bestimmte Dienstleistungen/Serviceangebote noch immer längere Wartezeiten?
Antwort: Die Wartezeit auf einen Termin im Bürgerbüro, der online beantragt wird, beträgt derzeit, je nach Anliegen, ca. 2-3 Wochen. Das Angebot der offenen Sprechzeit, immer donnerstags in der Zeit von 14 Uhr bis 18 Uhr (Einlass bis 16 Uhr) wird von den Bürger*innen gut angenommen und auch für alle angebotenen Dienstleistungen gern genutzt. Im Vergleich zum Beginn der offenen Sprechzeit am 21.07.22 ist hierbei allerdings ein leichter Rückgang zu verzeichnen. Am 21.07.22 waren es bspw. 85 Bürger*innen, wohingegen es am 08.09.22 nur noch 54 Bürger*innen waren. Bürger*innnen, die sich an der Info erkundigen, wird sofort ein entsprechender Termin vergeben. Künftig sollen zudem ein Self-Service-Terminal der Bundesdruckerei sowie ein Abholautomat für Personalausweise zu einer weiteren Verkürzung der Wartezeit führen. Des Weiteren wird gerade an einem Konzept gearbeitet, die beiden Kolleginnen aus dem Bereich Sozial- und Rentenberatung in das Team des Bürgerbüros zu integrieren.

Frage 14
Fragesteller*In: Joshua Gans FDP-Fraktion
Anfrage betreffend: Neugestaltung des Marktplatzes

Frage/n:
1. Ist der für den Marktplatz geplante Gastro-Cube auch für Behinderte zugänglich?
Antwort: Der für den Marktplatz geplante Castro-Cube soll eine Attraktion für alle Baunataler und Gäste der Stadt sein. Dazu gehört auch, dass dieser für alle, zumindest auf der unteren Ebene, zugänglich ist. Da zurzeit noch kein Auftrag vergeben ist, können über Ausführungsdetails noch keine Aussagen gemacht werden. Die städtischen Planungen sehen aber vor, dass die abklappbaren Seitenteile so ausgeführt werden, dass diese auch von Rollstuhlfahrern und Bewegungseingeschränkten betreten werden können. Die Planung soll vor Auftragsvergabe mit dem Behindertenbeirat abgestimmt werden.

2. Welche Kosten fallen für den Auf- und Abbau durch den Bauhof an?
Antwort: Die Lieferung und der erstmalige Aufbau werden durch den Hersteller erfolgen. Für die einmalige Umsetzung des Containers an einen anderen Stellplatz im Stadtgebiet sind Personal und Maschineneinsatz von ca. 250 € kalkuliert. Dies sind reine Kosten für das Umsetzen des Containers, nicht das an- und abklemmen der Versorgungsleitungen. Das tägliche Abklappen der Seitenteile und das Aufstellen der Tische und die Bestuhlung hat täglich durch den Betreiber zu erfolgen.

Frage 15
Fragesteller*In: Joshua Gans FDP-Fraktion
Anfrage betreffend: Glasfaserverlegung

Frage/n: Wann erfolgt die Sanierung der Straßen beziehungsweise Bürgersteige, welche durch die Glasfaserverlegung in Mitleidenschaft gezogen wurden?
Antwort: Die Bauzeitenpläne der Deutschen Glasfaser zur Wiederherstellung der Oberflächen in Straßen und Gehwegen wurden mehrfach überarbeitet. Nach dem letzten Stand ist von einer abnahmefähigen Fertigstellung der restlichen Asphaltflächen mit dem Schwerpunkt in Großenritte im Oktober 2022 auszugehen. Punktuelle Nach- und Restarbeiten, auch in Kirchbauna, Guntershausen, Rengershausen und Hertingshausen, werden sich daran anschließen. Es handelt sich dabei im Wesentlichen um die Beseitigung der bei den Abnahmen festgestellten Mängel. Nach fester Zusage der Projektleitung der Deutschen Glasfaser wird es keine Provisorien im kommenden Winter geben.

Frage 16
Fragesteller*In: Damaris Müller Grünen-Fraktion
Anfrage betreffend: Hitzeschutzkonzept
Die extremen Hitze-Sommer dieses und der vergangenen Jahre stellen nicht nur für die uns umgebende Tier- und Pflanzenwelt eine Herausforderung oder sogar Bedrohung dar, sondern können auch für Menschen gefährlich werden. Insbesondere vulnerable Gruppen wie ältere oder ganz junge, außerdem chronisch kranke Menschen benötigen besondere Aufmerksamkeit und Sorge bei hohen Temperaturen. Hitzeschutzkonzepte stellen ein Mittel dar, Bürger*innen vor extremer Hitze zu schützen.

Frage/n:
1. Gibt es bereits ein Hitzeschutzkonzept für Baunatal, bzw. welches Hitzeschutzkonzept greift?
Antwort: Die Stadt Baunatal beschäftigt sich bereits seit einiger Zeit mit diesem Thema und bereitet derzeit unterschiedliche Maßnahmen vor. Zum einen ist es erforderlich, Möglichkeiten zur Reduzierung der Hitzeentwicklung im besiedelten Raum zu untersuchen und umzusetzen. Hierzu gehören bspw. die Entsiegelung und Begrünung/Beschattung versiegelter Flächen im Straßenraum und auf städtischen Grundstücken aber auch die Information plus der gezielte Anreiz für die Bürger*innen, auf Privatgrundstücken Versiegelungen zurückzunehmen und Bäume zu pflanzen (Kampagne „Lebendiger Vorgarten seit 2021). Ein anderer Aspekt ist der persönliche Gesundheitsschutz, der mittels Aufklärung der Öffentlichkeit verbessert werden kann. Hierzu stellt das Umweltbundesamt den Kommunen Handreichungen zur Verfügung, die ergänzt und auf die spezifische Situation verändert werden können. Die bundesweite Kampagne „Schattenspender“ https://www.umweltbundesamt.de/publikationen/kampagnenleitfaden-schattenspenderspenden- sie-schatten sowie der „Hitzeknigge“ https://www.umweltbundesamt.de/publikationen/hitzeknigge werden die Basis für die Erarbeitung städtischer Publikationen sein. Aktuell im Sommer wurden bereits die Brunnen in der Innenstadt als Feuchtigkeitsquelle angelassen.

2. Welche Stelle ist für die Umsetzung verantwortlich (oder die Implementierung)?
Antwort: Grundsätzlich handelt es sich beim Thema Hitzeschutzkonzept um eine Querschnittsaufgabe. Hauptverantwortlich hat sich dem Thema der Fachbereich Bau und Umwelt angenommen.

Frage 17
Fragesteller*In: Damaris Müller Grünen-Fraktion
Anfrage betreffend: Webkita/MeineKita

Sachdarstellung:
Vor einigen Monaten wurden alle Eltern in Baunatal mit Kindern von 0 bis Ende des Kita-Alters angeschrieben mit der Aufforderung zur Registrierung im System Webkita/MeineKita. Die Ziele der Einführung dieses Tools sollten die Vereinfachung des Anmeldeverfahrens von Kindern in Tagespflegeeinrichtungen, der Kommunikation mit Eltern sowie die bessere Prognose des Platzbedarfs sein. Mittlerweile findet die schriftliche Kommunikation mit Eltern über die Plattform Webkita/MeineKita statt.

Frage/n:
1. Wie viel Prozent der angeschriebenen Eltern haben sich bereits bei Webkita/MeineKita angemeldet und nutzen diese Plattform? Wie kommuniziert die Stadt mit den Nicht- Nutzenden?
Antwort: Insgesamt existieren (Stand 21.09.22) 725 Elternkonten auf webKITA. 61,69 % der angeschriebenen Eltern von der Vormerkliste haben sich in webKITA registriert und nutzen das Portal. Die Kommunikation erfolgt bei den Nichtnutzern nach wie vor vorrangig postalisch, im Einzelfall telefonisch oder per E-Mail.

2. Konnte das Ziel einer verbesserten Kommunikation mit den Eltern erreicht werden? Wenn ja: welche Effekte hat dies auf Verwaltungsprozesse/-strukturen?
Antwort: Da webKITA erst im Juni 2022 für Eltern freigeschaltet wurde, kann noch keine fundierte Aussage dazu getroffen werden. Grundsätzlich kann aber gesagt werden, dass die Qualität und Aktualität der Daten (geringere Fehlerquote bei der Datenübermittlung) besser ist und dies die Kommunikation und die Verwaltungsarbeit erleichtert. Nach und nach werden in webKITA weitere Funktionen dazu geschaltet, so dass perspektivisch auch Elternbriefe und Informationen digital über das Programm direkt an die Eltern weitergeleitet werden können.
Derzeit sind noch andere Städte mit dem Programm in der Testphase. Sobald die Funktionen der Testphasen gut funktionieren, werden wir in Baunatal auch die erweiterten Funktionen nutzen können (voraussichtlich in 2023).

3. Konnte das Ziel der besseren Prognose der benötigten Krippen-/Kitaplätze erreicht werden? Wenn nein: wie könnte nachgesteuert werden?
Antwort: Aktuell kann noch keine verbesserte Prognose des Bedarfes an Krippen- und Kitaplätzen festgestellt werden, da sich noch nicht alle Eltern in webKITA registriert haben. Bislang haben sich lediglich 61,69 % der Eltern, die auf der herkömmlichen Vormerkliste standen, in Webkita registriert. Derzeit steuern wir nach, indem wir konsequent bei Neuanmeldungen auf die Anmeldung nur über webKITA verweisen und die Eltern, die schon herkömmlich gemeldet waren (Vormerkliste) telefonisch oder erneut schriftlich an die Nutzung von webKITAerinnern und bitten, sich zu registrieren.

Einladung zur Sitzung des Behindertenbeirates

Am Donnerstag, 20. Oktober 2022, um 18:00 Uhr findet im Sitzungssaal 118, Stadthallengebäude, Europaplatz, 34225 Baunatal, die nächste Sitzung des Behindertenbeirates statt.

Tagesordnung:
1. Berichte aus den städtischen Gremien
2. Gespräch mit Bürgermeisterin Manuela Strube
4. Bericht des Vorstandes
5. Verschiedenes

Eingeladen sind alle interessierten Bürgerinnen und Bürger.

gez. Dierk Koch
Vorsitzender

Amtliche Bekanntmachungen

Öffentliche Bekanntmachung der Schornsteinreinigung in dem Stadtteil Rengershausen

Der bevollmächtigte Schornsteinfeger bittet alle Eigentümer, dass diese die Einhaltung der notwendigen Schornsteinfegerarbeiten laut Feuerstättenbescheid für ihre Liegenschaften im Stadtteil Rengershausen mit genutzten Rauchschornsteinen, die 1,2 bzw. 4-mal pro Jahr gereinigt werden, ab Mittwoch, dem 19. Oktober 2022 zu beachten haben.

Kindertagesstätten

Kita Altenritte

„Danke für jeden reifen Apfel, danke für jedes reife Korn ..."

sangen alle Kinder gemeinsam im Turnraum , anlässlich des Erntedankfestes, zum Wochenendabschlusskreis am Freitag. Sie brachten Obst, Gemüse und Blumen mit, die sie in die Mitte des Raumes legten, wo bereits das Erntedankbrot lag und ein großer Herbststrauß stand. Schnell füllte sich der Kreis mit den mitgebrachten Gaben. Die Kinder bedankten sich mit einem Spruch bei der **Erde**, dass sie dieses hat wachsen lassen.
Aber aber auch **die Sonne, der Regen und die Luft** bekamen ihren Dank, denn schließlich sind sie ebenfalls wichtige Bestanteile und dürfen nicht fehlen.
Nur alle 4 zusammen lassen die Früchte auf der Erde gedeihen.
Das Gemüse, welches im Anschluss zur Küche gebracht wurde, konnte zu einem kräftigen Erntedankeintopf verarbeitet werden.
Auf diesem Wege danken wir den Eltern für die Mitgabe der Gaben und besonders **der Bäckerei Krug**, für die Spende des Erntedankbrotes.

Schulnachrichten

Theodor-Heuss-Schule

Bei der THS zwitschert es vom Dach

Die THS ist fortan nicht nur der Lebensraum von Schülern und Lehrern, sondern auch von Sperlingen: Seit Kurzem ist die Schule im Besitz von drei Sperlingshäusern, die nun auf dem Dach des Schulgeländes installiert werden. Damit die „Reihenhäuser" richtig positioniert werden, war kürzlich Frau Schröder, Artenschutzbeauftragte des Landkreises Kassels, zu Besuch und machte zusammen mit dem Hausmeister und Frau Lenz, Lehrkraft der THS, einen Rundgang über das Schulgelände. Da die Sperlinge zu den Vogelarten gehören, die bedenklich zurückgehen, da ihr Lebensraum schwindet, soll mit diesem Projekt dem ein kleines Stückchen entgegengewirkt werden. Ein Sperlingshäuschen ist somit eine Hilfsmaßnahme für diese Vogelart.
Die Lieselotte Damm-Stiftung, vertreten durch Martha Damm, unter dem Dach der Bürgerstiftung, übernahm die Anschaffungskosten. Umgesetzt wurde das Projekt anschließend vom Landkreis Kassel. Alle Schulen im Landkreis konnten sich daran beteiligen. Neben der THS haben die Käthe-Kollwitz-Schule in Hofgeismar teilgenommen, die IGS Kaufungen, die IGS Fuldatal sowie die Ahnatalschule in Vellmar.

Frau Schröder (li) mit den Schülern der 5c: Ceyda, Liliana, Lana, Noah und Noah.

Langenbergschule

Instrumentenvorstellung des GSV-Musikzug an der Langenbergschule

Am vergangenen Donnerstag kamen die Schülerinnen und Schüler des Jahrgangs 3 in den Genuss einer Instrumentenvorstellung. Peter Cloos, musikalischer Leiter des Musikzuges, präsentierte den vier Klassen Blechblasinstrumente und deren unterschiedliche Klänge und Eigenschaften. Fasziniert lauschten die Kinder den Instrumenten und durften sogar selbst versuchen, ob sie auf Waldhorn, Trompete, Tuba, Posaune und Flügelhorn einen Ton entstehen lassen können. Wir bedanken uns bei Peter Cloos und Simone Cloos-Kettler für ihren tollen Einsatz und freuen uns sehr, dass unsere Schülerinnen und Schüler mal wieder Musik „anfassen" und ausprobieren durften.

Praxisnahe Erfahrungen.

Erich Kästner Schule

So bunt und vielfältig ist unsere Schule

Im Rahmen der Festwoche „50 Jahre EKS" fand ein bunter interkultureller Abend in der Aula statt. Sina Blumenthal führte die Gäste durch das vielfältige Programm, das aus Tanz- Rede-und Gesangsbeiträgen bestand.
Den Einstieg in den Abend machte die „Flamencogruppe Baunatal" unter der Leitung von Melanie Coppola. Nachdem die Mädchen ihren ersten Tanz vorgeführt hatten, luden sie das Publikum zum Mitmachen auf die Bühne ein. Schulleiter Jörg Hapke machte als „Rosenkavalier" eine besonders gute Figur.

Als Delal Chalil aus der Klasse 7d den Gästen von ihrer Flucht aus Syrien erzählte, waren alle Anwesenden sichtlich berührt.
Am Vormittag übte das Duo „Selam & Shalom“ mit Elena Padva vom Sara Nussbaumzentrum und Attila Günaydin zwei Musikstücke mit den Schülerinnen und Schülern der Intensivklassen ein, die am Abend präsentiert wurden. Die beiden Musiker setzen sich für die Verbindung jüdischer und muslimischer Kultur ein und trugen am Abend ebenfalls zwei Musikstücke vor.
Irmtraud Krause-Vilmar war jahrelang Ausbilderin am Studienseminar für Gymnasien und sie steht noch immer in engem Kontakt mit der Schule. In ihrer Ansprache würdigte sie die pädagogische und interkulturelle Arbeit der Kolleginnen und Kollegen und erinnerte an den ersten Platz in Hessen beim Wettbewerb „Trialog der Kulturen“, dessen „Strahlkraft noch heute sichtbar ist“.
Eltern, Lehrkräfte, Schülerinnen und Schüler stellten für die Pause ein vielfältiges Büffet zusammen. Die Spenden des Abends kommen der Arbeit in den Intensivklassen zugute.

Auftritt der Flamencogruppe.

Musikschule Baunatal e.V.

Schülerinnen der Malschule sind Preisträgerinnen des Malwettbewerbs anlässlich des Internationalen Weltkindermaltages 2022

Am 6. Mai jeden Jahres findet weltweit der Weltkindermaltag statt. Rund um diesen Aktionstag sind Kinder im Alter von drei bis zwölf Jahren aufgerufen Bilder zu malen und gleichzeitig damit Kindern in Not zu helfen. Anlässlich dieses Weltkindermaltags veranstaltete das Kinderhilfswerk „Plan International Deutschland e.V.“ in Zusammenarbeit mit dem Schreibwarenhersteller Staedler wieder einen Malwettbewerb. Staedler unterstützt die Kinderhilfsorganisation für jedes eingereichte Bild mit einem Euro. Diesmal wurden sensationelle 32.304 Bilder aus insgesamt 11 Ländern eingereicht. Die Spendensumme kommt dem Projekt **„Allin Mikua“ Kinder gesund ernähren!** in Peru zugute. In diesem Jahr beteiligten sich auch Schülerinnen der Malschule aus der Klasse von Erika Oppelt an dem Malwettbewerb. Jedes Jahr gibt es ein anderes Motto unter dem der Malwettbewerb steht. Diesmal hieß es: „Entdecke die Natur – in der Luft!“.

Jetzt wurden endlich die Preisträger verkündet, darunter auch drei Schülerinnen der Malschule: Liah Habibi (9 Jahre), Amelie Safran (12 Jahre) und Elisabeth Kraft (11 Jahre). Sie wurden jeweils mit einem Sonderpreis ausgezeichnet und können sich über Sachpreise der Firma Staedler freuen.
Die Musikschule gratuliert den drei Preisträgerinnen und ihrer Lehrerin Erika Oppelt herzlich zu diesem tollen Erfolg!

Ein Dank geht Gudrun Franke-Braun von der Kasseler Aktionsgruppe von Plan International, für die Koordination der sich an dem Wettbewerb beteiligenden Schulen der Kasseler Region.

Malferien im Herbst für Kinder

Malen macht Spaß! Vor allem in den Ferien, wenn die Kinder sich fern vom Alltagsstress in Ruhe ihrem schönen Hobby widmen können!! Aus diesem Grund bietet die Malschule der Musikschule Baunatal wieder einen Malkurs in den Herbstferien an. Der Kurs wird von Nino Balkhamishvili geleitet, die seit 2014in der Malschule der Musikschule Baunatal arbeitet.
Ein Schwerpunkt des Kurses wird das Malen mit Acrylfarben sein, dass Kindern eine breite Palette von Möglichkeiten bietet. Mit einfachen Übungen und Tricks entstehen schon nach kürzester Zeit überraschende Ergebnisse. Die Schritte zum eigenen Werk werden individuell besprochen und angeleitet.

Termin: Montag 24.- Freitag 28. Oktober 9:30-12:30 Uhr
Altersgruppe: Kinder im Alter von 7-14 Jahren
Ort: Malschule der Musikschule Baunatal
Kosten: 100 € (inklusive Materialkosten)
Teilnehmerzahl: 7-10 Kinder

Informationen:
Musikschule Baunatal e.V., Friedrich-Ebert-Allee 12, 34225 Baunatal,
Tel.: 0561/497749, www.musikschule-baunatal.de
info@musikschule-baunatal.de

Amelie Safran (12 Jahre), Schülerin der Malschule der Musikschule Baunatal (Klasse Erika Oppelt) erhielt für ihr Bild zum Thema „Entdecke die Natur – in der Luft!“ beim Malwettbewerb anlässlich des Internationalen Weltmaltages 2022 einen Sonderpreis.

Vereine und Verbände

CDU Baunatal

Einladung zum Gespräch mit Armin Schwarz MdB

Liebe Parteifreundinnen und Parteifreunde, die CDU Lohfelden lädt Sie/Euch herzlich zu Ihrer Veranstaltung „Im Gespräch mit Armin Schwarz“ am **Dienstag, den 01.11.2022 um 19:00 Uhr** im SVG Autohof „Lohfeldener Rüssel“, Alexander-von-Humboldt-Straße 1, 34253 Lohfelden ein.
Armin Schwarz berichtet über seine Arbeit als Bundestagsabgeordneter aus Berlin und nachfolgend gibt es die Möglichkeit, Fragen zu stellen und gemeinsam ins Gespräch zu kommen.

SPD Fraktion Baunatal

Öffentlicher Verkehr in Baunatal

Zu einer ZOOM-Konferenz hatten sich der Fraktionsvorsitzende der SPD Baunatal, Udo Rodenberg, der Vorsitzende des Haupt- und Finanzausschusses, Frank Böttcher und Stadtrat Dr. Klaus-Peter Lorenz verabredet.
„Fünf Studenten als Fachleute im Haupt- und Finanzausschuss, mit ihrem Marketingprofessor Dr. Mann, das war ein Blick auf den Nahverkehr, wie wir ihn bisher nicht hatten. Ich glaube, der war nötig, um zu erfahren, wie gerade der Busverkehr in Baunatal von den Nutzern erlebt wird“, so Böttcher zur Eröffnung. “Wir wollten mit dem Beschluss von 2020, eine solche Studie durchführen zu lassen, die Zufriedenheit mit dem Angebot erkunden.“
„Jetzt hatten die Baunataler die Möglichkeit, dazu ihre Meinung zu sagen. Hut ab: 4.000 Einwohner wurden angesprochen, online und offline“, so Böttcher. „Immerhin nutzt fast die Hälfte der Baunataler die Öffies und es kommen im Jahr 455.000 Fahrten zusammen. Dabei wird das Image als nachhaltig und sinnvoll bewertet.“
„Die Unterschiede der Nutzung sind groß, Großenritte und Altenbauna zu mehr als einem Drittel, Hertingshausen 5%, Guntershausen keine 3 %, auch wenn die mit der Bahn fahren...das gibt zu denken, Kirchbauna 6%, Rengershausen keine 8 %“ warf Lorenz ein. „Bei der Zufriedenheit mit dem Bus liegen die kleinen Stadtteile am Ende der Skala.“

„Woran liegt's", was sagen die Experten?" will Rodenberg wissen, und da sind „überfüllte" Fahrten eine Antwort – das wurde mit Blick auf die Tram deutlich. „Die Nichtnutzer beklagen zu hohe Fahrpreise", bringt es Böttcher auf den Punkt, „und keine guten Verbindungen sowie lange Fahrzeiten". „Dazu der ewige Ausfall der Informationssysteme, was über 30% reklamieren", so Lorenz. „Ein Viertel beklagt fehlende Sicherheit der Anschlüsse." „Ein klarer Wunsch ist die bessere Anbindung an den Bahnhof Wilhelmshöhe. Da bleiben wir beim NVV dran", so Rodenberg. „Positiv: Der Komfort der Fahrzeuge ist in Ordnung aber das AST hat einen miserablen Ruf – die Gebühr muss weg" so Lorenz. Frank Böttcher sieht sich bestätigt, was die Sauberkeit der Haltestellen angeht: „Einmal im Jahr saubermachen ist indiskutabel!"

„Klar, dass vielen Leuten das Ganze zu teuer ist, denn 83% nutzen die Einzelfahrkarten! Das Seniorenticket ganze 8%. Die Einstiegshürde ist für Menschen, die nur gelegentliche Fahrten benötigen, durch zu hohe Preise bei den Einzelfahrkarten einfach zu hoch" sieht Rodenberg ein Problem in der Tarifstruktur. „Der städtische Zuschuss für den Busverkehr beträgt immerhin eine Viertelmillion Euro, die sollen in ein besseres Angebot fließen – und neue Kunden erschließen!", so Böttcher. „Der kritische Blick hilft – jetzt können wir mit dem NVV zukünftig kundenorientierter arbeiten" resümierte Rodenberg.

Defekte Anzeige am Bus.

SPD Großenritte

Bericht von der Mitgliederversammlung

Manuela Strube wurde von Robert Szeltner mit deren Wahlkampfslogan „Standhaft, Pragmatisch, Direkt" vorgestellt, alles Eigenschaften, die sie in ihrer kurzen Amtszeit in Baunatal bereits hundertfach und eindrucksvoll bewiesen habe.

Manuela Strube erläuterte die Hintergründe des damaligen Slogans und dass es ihre ureigene DNA sei. Höchstmögliche Transparenz bei der Führung des Bürgermeisteramts ist ihr sehr wichtig und dank dieser Transparenz wurden die schwierigen Jahre in der Zusammenarbeit der vier politischen Parteien in Magistrat und Stadtverordnetenversammlung überwunden. Seit Beginn der Dieselkrise war klar, dass die schon als selbstverständlich wahrgenommenen guten Zeiten vorbei waren. Danach folgte Krise auf Krise mit der Folge eines jährlichen, zuletzt zweistelligen Millionendefizits im Haushalt.

Alle freiwilligen Leistungen und alle freiwilligen Aufgaben der Stadt müssen drastisch reduziert werden. Vereine werden Aufgaben beim Betrieb der Sportstätten und -hallen selbst organisieren müssen. Die Digitalisierung wird vorangetrieben. Derzeit können rund 30% aller Behördengänge online erledigt werden. Bis zum Jahresende werden es rund 60% werden.

Der innerörtliche Verkehr ist ein großes Thema für die Bürgerinnen und Bürger. Manuela Strube plant, die Elgershäuser Straße und die Bahnhofstraße durchgehend auf Tempo 30 zu drosseln. Die Besser Straße ist Landesstraße und damit außerhalb der Entscheidungshoheit der Stadt. Die Straßen in den Wohngebieten werden zu flächendeckenden Tempo-30-Zonen. Ob sich jeder an die vorgeschriebene Geschwindigkeit halten wird, kann nicht garantiert werden. Doch das Ordnungsamt und die Polizei werden durch vermehrte Geschwindigkeitskontrollen auf die Einhaltung achten. Die Ergebnisse werden regelmäßig und transparent in den Baunataler Nachrichten veröffentlicht.

In der anschließenden Aussprache wurde nach den Erfahrungen mit den E-Skootern gefragt, insbesondere wie man verhindern könne, dass diese überall wild und Fußgänger-behindernd abgestellt werden.

Manuela Strube erläuterte, dass Abstellbereiche und Verbotszonen für das Abstellen erarbeitet wurden. Derzeit sind diese aber in technischer Hinsicht nicht beim Betreiber aktiviert. Dennoch halten sich 90% der Nutzer an die gebotene sichere und barrierefreie Abstellung der Roller nach Fahrtende. Falsch abgestellte Roller sammelt der Betreiber zeitnah ein. Reiner Heine konstatierte, dass seit Manuela Strubes Amtsantritt noch nie so viel in so kurzer Zeit umgesetzt worden sei, trotz der mehr als widrigen Umstände.

Korrektur zum Bericht in der letzten Ausgabe

Durch ein Versehen haben wir die Ehrung unseres Mitglieds Bernd Siebert in den letzten Baunataler Nachrichten unterschlagen. Bernd Siebert wurde für vierzigjährige Mitgliedschaft geehrt. Wir bitten, unser Versehen zu entschuldigen.

Geehrte für vierzigjährige Mitgliedschaft: Bernd Siebert (r).

SPD Altenbauna

Jahreshauptversammlung 2022 der SPD Altenbauna - Teil 1

Zur Jahreshauptversammlung 2022 der SPD Altenbauna begrüßte der stellvertretende Vorsitzende Karl-Heinz Spohr die Genossinnen und Genossen am Sonntag, 16.10.2022 im Vereinshaus am Erlenbach und entschuldigte eingangs den Vorsitzenden Udo Rodenberg, der an Corona erkrankt war und bestellte ganz herzliche Grüße und seine besten Wünsche für eine gute Versammlung.

Karl-Heinz freute sich besonders, unsere Bundestagsabgeordnete Esther Dilcher, unseren Landtagsabgeordneten Florian Schneider, unsere Bürgermeisterin Manuela Strube und unseren Stadtverordnetenvorsteher Reiner Heine herzlich im SPD-Ortsverein Altenbauna begrüßen zu dürfen. Ebenfalls besonders begrüßte Karl-Heinz 6 neue Mitgliederinnen und Mitglieder im SPD-Ortsverein Altenbauna und überreichte dem neuesten Mitglied Andreas Shenderov sein Parteibuch. In guter Tradition folgte das Gedenken an unsere verstorbenen Mitgliederinnen und Mitglieder. Seit der letztjährigen Jahreshauptversammlung sind leider 3 Genossen verstorben.

Nach der Feststellung der Beschlussfähigkeit und der Genehmigung der Tagesordnung freute sich Karl-Heinz, eine Reihe von Ehrungen langjähriger Mitglieder der SPD vornehmen zu dürfen. Die Gesamtanzahl der zu Ehrenden war 15, davon 8 Mitgliedschaften mit mehr als 25 Jahren, 1 Mitgliedschaft mit mehr als 40 Jahren, 5 Mitgliedschaften mit mehr als 50 Jahren und sogar 1 Mitgliedschaft mit mehr als 60 Jahren.

Für **25-jährige Mitgliedschaft** wurden geehrt: Peter Kluwe, Doris Becker, Marie-Elisabeth Becker, Michaele Kunter, Udo Rodenberg, Hartmut Wicke, Karl-Heinz Koszack und Cornelia Steinberg.

Für **40-jährige Mitgliedschaft** wurde Dieter Laabs geehrt.

Für **50-jährige Mitgliedschaft** wurden geehrt: Klaus-R. Bauer, Karl-Heinz Emmeluth, Rudolf Stassek, Manfred Tschirschwitz und Dieter Rodermund,

Ganz besonders freute sich Karl-Heinz, eine die Ehrung für **60-jährige Mitgliedschaft** vornehmen zu dürfen, die **Wilfried Weimann** erhielt.

Allen zu Ehrenden gilt ein besonders großes Dankeschön für Ihre langjährige Treue zur SPD. Wir sind stolz, so viele Mitglieder in der SPD Altenbauna zu haben, die sich über so viele Jahre mit den politischen Zielen der SPD identifiziert haben. **In Summe über alle Jubiläen sind es 550 Jahre !**

Aus verschiedenen Gründen konnten allerdings nicht alle zu Ehrenden bei der Jahreshauptversammlung anwesend sein. Karl-Heinz bat nach der Bekanntgabe aller Ehrungen die Anwesenden unter die im Vereinshaus aufgehängte Traditionsfahne der SPD Altenbauna und übergab assistiert von Manuela Strube, Florian Schneider und Reiner Heine die Urkunden und die Anstecknadeln sowie eine Flasche Wein.

Teil 2 folgt in der nächsten Ausgabe der BN.

Die nächste Vorstandssitzung der SPD Altenbauna findet statt am Mittwoch, 26.10.2022 um 18:30 Uhr im Vereinshaus „Am Erlenbach".

Ehrung langjähriger SPD-Mitglieder in der Jahreshauptversammlung.

SPD Altenritte

Einladung zur nächsten Vorstandssitzung des SPD-Ortsvereins Altenritte am 20.10.2022

Der Vorstand des SPD-Ortsvereins Altenritte trifft sich am Donnerstag, 20.10.2022 um 19.30 Uhr im Vereinshaus Altenritte, Ritterstraße 5 zu seiner nächsten mitgliederoffenen Sitzung. Es sind alle Mitglieder des SPD-Ortsvereins recht herzlich eingeladen.

Auf der Tagesordnung stehen neben den aktuellen (welt-)politischen Herausforderungen wie Pandemie, Ukrainekrieg und Energiekrise auch deren Auswirkungen auf unsere lokalen Themenbereiche.
• Umsetzung der Regelungen zur Gasmangellage in städtischen Gebäuden
• fliesender und ruhender Verkehr in Baunatal
• Renaturierung der Bauna im Teilbereich Elgershausen/Altenritte
• Laubentsorgung
• Abstellen von E-Scootern im Straßenverkehr
• schwierige Haushaltssituation der Stadt Baunatal.

Wir freuen uns auf eine rege Beteiligung und wünschen allen Baunataler*innen einen goldenen Oktober.
Bleiben Sie gesund,es grüßt Sie herzlichst

Ihre Altenritter SPD

Fußgängerbrücke am Renaturierungsgebiet an der Baunafurt oberhalb Altenrittes.

Parken (?) eines E-Scooters am Kuckuckskreisel nahe Hotel Baunataler Hof.

Bündnis90/Die GRÜNEN Baunatal

GRÜNER Vorstand plant künftige Aktivitäten in Baunatal

Der neugewählte Vorstand der GRÜNEN Baunatal diskutierte künftige Schwerpunkte und nächste Schritte in seiner konstituierenden Sitzung nach der Jahreshauptversammlung (JHV). Neben der Aufgabenverteilung in der Fraktionsarbeit stehen als nächstes an: Internetauftritt der GRÜNEN Partei, Einrichten eines GRÜNEN Stammtisches zu aktuellen Themen, Vernetzung mit anderen Ortsverbänden, Pressearbeit, Kürbisfest am Samstag, 29.10.2022 in Guntershausen. Auch das Binnenverhältnis der Partei zur Fraktion wurde angesprochen und der Fraktionsvorsitzende Edmund Borschel konnte berichten, welche Themen in der STAVO momentan bespielt werden. So wurden in der letzten Fragestunde von den 3 Stadtverordneten Damaris Müller, Henry Richter und Edmund Borschel u.a. folgende Bereiche thematisiert: Webkita, Hitzekonzept sowie Wassereinsparungen, Maßnahmen zur Minimierung der Energiekrise bzw. Gasmangellage, Projekt „Zukunft Innenstadt", Tierschutz, Stand „Junges Forum", Baumfällarbeiten, Umsetzung von STAVO-Beschlüssen. Die jeweiligen Antworten dazu finden die Bürger*innen in den BN, Ausgabe 40, 41 und 42 (v. 5., 12. und 19. Oktober 2022).

Auch zu Tagesordnungspunkten in der jüngsten STAVO haben die GRÜNEN eine abwägende Position eingenommen, wie z.B. beim "Interkommunalen Gewerbegebiet Sandershäuser Berg" oder zur Nutzung der Duschen in unseren Sporthallen, welches sich im Nachhinein als richtig bzw. zumindest bedenkenswert herausstellte. In seiner Rede zum Energiebericht ging Jonas Böhme außerdem nicht nur auf Daten, Fakten, Zahlen ein, sondern er weitete den Blick auf nötige Schritte in Baunatal, die unternommen werden müssen, um uns in unseren Einrichtungen energieeffizient, nachhaltig und zukunftsorientiert aufstellen zu können. Näheres dazu in der BN vom 19.10.2022. Die auf der JHV gestellten Anträge zur Satzungsänderung, d.h. Ortsverbandsstruktur wird der neugewählte Vorstand noch einmal substantiell überarbeiten und dann den Mitgliedern zur Abstimmung vorlegen.

Bereits heute folgender **Veranstaltungshinweis für Freitag den 11.11.2022, 19 Uhr: GRÜNER Stammtisch in der ARCHE, Thema: ÖPNV. Termin bitte vormerken! Genauere Hinweise folgen Anfang November in der BN.**

-

FDP Baunatal-Schauenburg

Apfelsaftspende für die bdks

Spendenaufrufe findet man täglich. Der Vorstand der **FDP Baunatal-Schauenburg** will aber keine anonyme Spenden oder halbherzige Spendenaufrufe unterstützen.
Wir wollen pragmatisch und sichtbar für Menschen in der Region da sein, so Vorstandsmitglied Andre Tietz. Alle Vorstandsmitglieder waren tagelang mit der Apfelernte beschäftigt. Es wurde gesammelt und gepflückt. Danach kam das Resultat in die Presse. 70 drei-Liter Behälter Apfelsaft waren das Ergebnis. Gemeinsam mit der Baunataler Bürgermeisterin Manuela Strube fanden alle, dass die Bewohner der **bdks** die Spende erhalten sollten.
Wir denken soziales Engagement in der Region ist heute wichtiger denn je, so Peter Becker (Vorsitzender der FDP Baunatal-Schauenburg).
Am Freitag dem 14.10. wurde der Hängerinhalt in der **bdks** von G.Harte, A. Tietz und P. Becker (FDP) an M. Hüsing, E. Cecchini und G. Jungk (**bdks**) übergeben.

Apfelsaft bdks

AWO Großenritte

Bekanntgabe von Terminen.

- Wanderung
- PC-Kurs

Großenritte

Wandernachmittag Dienstag, 1. November

Die Wanderer treffen sich um 13.30 Uhr unter dem Motto der AWO-Großenritte „lieber gemeinsam statt einsam“ am Gemeinschaftshaus „Alte Schule“ Grüner Weg. Zur Wanderung durch Baunatal, Einkehr ist diesmal „Stadtcafé“ in Altenbauna um 15.00 Uhr. Anmeldung erbeten wegen Kaffeetrinken Tel.: 05601-86571

Herzliche Einladung zur Wanderung.

Neue Computerkurse im Zentrum Rembrandtstraße

- zum Kennenlernen des PC/Laptop mit Windows 10
- Textverarbeitung Word (Briefe, Glückwunschkarten erst. usw.)
- Excel Tabellen erstellen (Haushaltsbuch, Geburtstagsliste usw.)
- Bilder von der Digicam/Smartphon zum PC/Laptop (Bildbearbeitung, Bilderschau erstellen)
- Internet/E-Mail ÖPNV-Auskunft, Kaufen/Verkaufen Urlaubs-Infos und Buchen, Routenplanung usw.)
- Auskunft & Anmeldung Zentrum Rembrandtstraße Frau Kerstin Krug ☎05 61-4992-153 oder Herr Karl-Heinz Umbach ☎05 601-8 65 71

Einladung zum PC-Kurs.

AWO Kindertagespflege mit Herz Baunatal-Schauenburg

Suchen Sie eine qualilfizierte Betreuung für ihr Kind in einer kleinen Gruppe und mit einer vertrauten Bezugsperson?

Wir unterstützen Sie bei der Suche nach einer geeigneten Betreuungsmöglichkeit bei einer Tagesmutter oder einem Tagesvater.
Wir informieren Sie gerne persönlich oder auch telefonisch. Unsere Sprechzeiten sind: Dienstags von 9.30 Uhr bis 12 Uhr und Donnerstags von 15.30 bis 18.00 Uhr. Ab Oktober bieten wir Eltern mit ihren Kids und Tagespflegepersonen auch wieder unser Schnuppercafe zum Kennenlernen an. Bei einer Tasse Kaffee und einer heißen Waffel können Sie einen kleinen Einblick in die Welt der Kindertagespflege gewinnen und mit uns in Kontakt kommen. Neben dem Spielangebot gibt es zum Abschluss eine kleine Singrunde mit Hits für Kids! Auch Interessierte, die sich für die Kindertagespflege bewerben möchten, sind herzllich willkommen.

Cafe Termine für 2022:
02. November 2022, 9.30 bis 11.30 Uhr
07. Dezember 2022, 9.30 bis 11.30 Uhr

Möchten Sie selbst Tagesmutter oder Tagesvater werden? Die nächste Qualifizierung startet im Frühjahr 2023. Infos erhalten Sie bei uns in der Vermittlungsstelle.
05601-96 900 45, 0151-7211 3906, kindertagespflege.awo@t-online.de
Ihre Ansprechpartnerinnen sind:
Anna Becker und Nicole Lamm

Familienbildungsstätte

Kasseler Str. 19, 34225 Baunatal

Büro Tel. 05601 96 50 39
Nicole Lamm (Leitung) Tel. 05601 8108

Liebe Familien,

für die kalte Jahreszeit haben wir in der Familinbildungsstätte unterschiedliche Angebote und planen bereits die Kurse für nach den Herbstferien. Sie können uns gerne anrufen, damit wir das Richtige für sie und/ oder ihr Kind finden. Auf unserer homepage finden sie noch mehr Kurse außer der folgenden Angebote:

Wassergewöhnung im Aqua Park Baunatal
Kursdauer: 4.11 bis 6.12.2022, Kursgebühr: 30,- € für 6 Treffen
Kursleitung: Karina Müller
Babys von 6 bis 12 Monate freitags 9.30 bis 10.00 Uhr
Kleinkinder von 1 bis 2 Jahren freitags von 10.30 bis 11.00 Uhr

Eltern und Babys in InterAktion
Im Vordergrund steht die gemeinsame Aktion. Die Neugier der Kinder wird genutzt, um sie spielerisch in ihrer natürlichen Entwicklung zu begleiten: Die Eltern erhalten Bewegungs- und Spielanregungen sowie neue Impulse für den Alltag mit ihrem Baby.
Kurs: 10.11. bis 8.12.2022
Donnerstag von 9.30 bis 10.15 Uhr - **InterAktion II (ca. 8 bis 10 Monate)**
Kursgebühr: 25,- € für 5 Termine
Kursleitung: Nicole Lamm (Dipl. Sozialpädagogin)

Frauencafé mit Babys im Alter von 0 bis 12 Monaten
Offener Treff in der AWO Familienbildungsstätte, Kasseler Straße 19, Baunatal-Großenritte. Bei einem leckeren Cappuccino haben sie die Möglichkeit andere Mütter kennen zu lernen und sich auszutauschen. Die Teilnahme ist ohne Anmeldung jederzeit möglich und kostenlos.
Montags von 10.00 bis 12.00 Uhr
Leitung: Simone Holzapfel & Monika Grimm

Eltern-Kind-Spielkreis
Kurseinheit: 3.11. bis 8.12.2022 - donnestags von 17.30 bis 18.30 Uhr
für Kinder mit denGeburtsmonaten 12/2019 bis 12/2020
Kursgebühr: 30,- €, Kursleitung: Hannah Werner

Frauencafé in der Rembrandtstraße
In gemütlicher Runde besteht die Möglichkeit andere Frauen zu treffen, sich zu unterhalten und dabei lecker und kostengünstig zu Frühstücken.
Ort: Rembrandtstraße 6, 34225 Baunatal
Mittwochs von 09.30 bis 11.30 Uhr
Leitung: Ella Klapp

Nähkurse in der Familienbildungsstätte
Kursdauer: 3.11. bis 1.12.2022
Für Kinder ab 8 Jahren - donnerstags von 17.45 bis 18.45 Uhr
Kursgebühr: 25,- € für 5 Treffen
Für Erwachsen - donnerstags von 19.00 bis 21.00 Uhr
Kursgebühr: 50,- € für 5 Treffen
Kursleitung: Ursula Hartung

Babymassage
in kleinen Gruppen für Eltern mit Babys im Alter von 6 Wochen bis 6 Monaten
Kursdauer: 4 Termine z.B. 2.11. bis 23.11.2022
Kursezeiten: Mittwoch 9.30 bis 10.30 Uhr oder 11.00 bis 12.00 Uhr
Kursgebühr: für Baunataler Eltern keine / für alle anderen 24,- €
Kursleitung: Monika Grimm, Sozialpädagogin

Erste-Hilfe am Kind
In diesem Kurs lernen sie die Erstversorgung von Kindernotfällen. Außerdem zeigen wir ihnen Maßnahmen, um Unfälle bei Kindern vorzubeugen.
Kurs: Samstag, den 14.1. & 21.1.2023 jeweils von 14.30 bis 18.30 Uhr
Kursgebühr: 52,- €, Kursleitung: Iris Bender / Johanniter

Geburtsvorbetreitungs- und Rückbildungskurse
Rückbildung, freitags 09:30 bis 10:45 Uhr
Rückbildung, freitags 17:15 bis 18:30 Uhr
Geburtsvorbereitung freitags 19:00 bis 20:45 Uhr
Neue Kurse: 6.1. bis 3.3.2023
Anmeldung über die Kursleitung Birke Windecker,
Hebamme: Tel.: 0170/4055671

mummyFit
Fitness mit Baby - indoor
Mittwochs von 16.00 - 17.00 Uhr, Einstieg jederzeit möglich.
Anmeldung und Infos über die Kursleitung:
Marina Leonhardt-Hitz, buggyFit Trainerin, Tel.: 0162/4797195

AWO Familienbildungsstätte mit Familienzentrum:
Bürozeiten: Montag bis Freitag von 09.00 - 12.00 Uhr
Tel.: 05601- 965039, Email: info@awo-familienbildung.org
www.awo-familienbildung.org

Neue Papas herzlich willkommen.

VdK Hessen-Thüringen e.V. Ortsverband Rengershausen

Informationsnachmittag mit Vortrag:

Am Mittwoch, den 26.10.2022 findet im Dorfgemeinschaftshaus Rengershausen ein Informationsnachmittag statt. **Polizeihauptkommissar a.D. Horst KarlReuter** hält einen Vortrag zum Thema Betrügereien im Alltag. In diesem Herbst wird beim Sozialverband VdK das Thema **Nächstenpflege** behandelt, dazu gibt es für unsere Mitglieder umfassendes Informationsmaterial. Die Veranstaltung beginnt um **15:00 Uhr** mit Kaffee und Kuchen und endet mit einem gemeinsamen Abendbrot.
Gäste sind natürlich ebenfalls herzlich willkommen. Anmeldungen bitte bei Karin+Karl-Heinz Johann unter der Telefonnummer 0561497872.

Der Vorstand

VdK Hessen-Thüringen e.V. Ortsverband Großenritte

Info-Nachmittag

Am 18.11. 2022 laden wir alle Mitglieder ganz herzlich zu einem Info-Nachmittag mit Kaffee und Kuchen / Keksen ein. Neben Informationsaustausch bleibt auch noch Zeit zum Schnuddeln.

Weitere Termine:

Weihnachtsfeier: 3. Dezember 2022 um 12.00 Uhr im Hessischen Hof

Bleiben Sie gesund!
Der Vorstand

VdK Baunatal-Süd

Auch der VdK beteiligte sich am Aktionstag des Senioren Arbeitskreises

Daheim- statt Heim war das Thema des diesjährigen Aktionstages.
Ein so wichtiges Thema geht uns alle an, so **Peter Becker, Vorsitzender des VdK Baunatal Süd.** Fast alle VdK Ortsverbände waren mit einem Ausstellungsstand und vielen Gesprächen dabei.
Die Mitglieder des **OV Rengershausen und Altenbauna** informierten die Besucher über Möglichkeiten Betreuung daheim zu erhalten.
Peter Becker bedankte sich auch bei den Damen der Ortsverbände für die Übernahme des Service in der bdks.

SAK VdK

VdK Hessen-Thüringen e.V. Ortsverband Altenbauna

Termine:

Mittwoch, 19. Oktober – Gymnastik im Sitzen unter Leitung von Rosi Apitz – 14:00 Uhr im Vereinshaus am Erlenbach statt. Um rege Teilnahme wird gebeten.

Mittwoch, 02. November – es findet ein Filmkaffee – Kino + Kaffee + Kuchen - statt. Teilnahme regelt jeder selbständig

Donnerstag, 17. November 2022 um 20:00 Uhr Bürgerhaus Vellmar West.
Verena Bentele wird ihr sozialkritisches Buch "Wir denken neu! Damit sich Deutschland nicht weiter spaltet" vorstellen und erläutern.

Die Jahreshauptversammlung 2021 ist dank vieler Helfer gut verlaufen. Näherer Bericht erfolgt demnächst.

Euer Heinz Striemer

Vereine/Verbände

K2 Baunatal

Ehrung eines langjährigen Mitgliedes des K2 Baunatal zum Ehrenvorsitzenden des Kreisverbandes Kassel der Rassegeflügelzucht und erneute Erfolge auf der 12. Allgemeinen Moormerlandschau

Am 08.10.22 wurde unser Vorstandsmitglied Herr Erwin Kilian in dankbarer Anerkennung zur Mitarbeit und Förderung der deutschen Rassegeflügelzucht als langjähriger Vorsitzender vom Kreisverband Kassel zum Ehrenvorsitzenden des Kreisverbandes Kassel der Rassegeflügelzucht ernannt. Auch wir wollen uns hiermit für die lange und gute Zusammenarbeit im K2 Baunatal bedanken.
Des Weitern konnten Vereinsmitglieder Erfolge auf der 12. Allgemeinen Moormerlandschau der Kaninchen erzielen. Hierbei konnte Inka Kruse mit ihren „Zwergwidder" Kaninchen in den Farben türf-weiß, türf und schwarz eine sehr gute Bewertung von 385,5 382 und 385 Punkten erzielen. Ebenfalls konnte die Zuchtgemeinschaft Kruse/Janssen mit ihren „Alaska" in 3

Stämmen die Preisrichter mit sehr guten Tieren überzeugen. Sie konnte bei den Alttieren 385,5 und 387,5 und bei den Jungtieren 32/26 Punkte erzielen. Abschließend wurden die „Helle Großsilber“ Kaninchen von Rainer Classen mit 385,5 386 und 385,5 Punkten gewertet.

Bei diesen durchweg sehr guten Ergebnissen freuen wir uns schon auf unsere **Vereinsschau** bei der **wir Sie am 29. und 30.10.22 in Altenbauna** begrüßen dürfen.

Landfrauen Hertingshausen

Brücken in der Karlsaue

Einen schöneren Nachmittag hätten sich die Hertingshäuser Landfrauen nicht aussuchen können, um mit Hilfe der App „Adventure lab“ einige Brücken in der Karlsaue zu erkunden. Auf einem 1,5stündigen Spaziergang bei wunderschönem Wetter in der herbstlich geschmückten Aue lernten wir über die App fünf Brücken kennen und freuten uns, dass wir die zugehörigen Fragen richtig beantworten konnten. Zum Abschluss gab es noch ein leckeres Eis am Eiswagen.

Terminkalender

Dienstag, 25.10.22, 15 Uhr Schnuddelnachmittag mit Kaffee und Kuchen im Clubhaus. Bitte hierfür ein Gedeck mitbringen!
Gäste sind herzlich willkommen!
Hierfür ist eine Anmeldung erforderlich bei Susanne 05665-8141 oder Michaela 05665-1889937.
Am Dienstag, 8.11.22, 19 Uhr wollen wir mit Diana **Weihnachtliches basteln**. Bitte nicht vergessen, ein eigenes Glas mitzubringen!
Gäste sind herzlich willkommen!
Hierfür ist eine Anmeldung erforderlich bei Susanne 05665-8141 oder Michaela 05665-1889937.

Brücke am Aueteich beim Tempelchen.

Brücke am Hirschgraben.

Repair Café Baunatal
Hilfe zur Selbsthilfe

Nächster Termin am Dienstag, den 29. November von 14.00–17.00 Uhr.

Nicht alles, was nicht mehr perfekt funktioniert, ist schon Elektroschrott. Viele Defekte lassen sich leicht beheben - wenn man nur weiß, wie. Eine Hilfe bieten hierbei Reparaturcafès, wo Freiwillige ihre Hilfe bei der Reparatur von defekten Geräten anbieten.
Wir reparieren für Sie jeweils am letzten Dienstag im Monat :
– Holz-Werkstatt (inkl. Leim- und Klebearbeiten)
– Probleme mit der Nähmaschine,
– Fahrradreparaturen, Gartenwerkzeuge, Messer,
– Elektro-Kleingeräte. (Keine Großgeräte!),
– Elekt. Eisenbahnen, Spielzeug,
– PC, Laptop,
Sie können warten und einen Kaffee trinken.

Im Jugendzentrum „Second Home“, Friedrich - Ebert - Allee 20, 34225 Baunatal (neben dem Parkstadion).
Wir freuen uns über eine Spende, mit der wir das Repair Café organisieren und Fehlendes ergänzen können. Für Fragen steht Ihnen unsere Telefonnummer 015229866261 zur Verfügung. Sie können uns auch gerne eine E-M@il an infomail@repaircafe-baunatal.de schreiben.

DARC - Amateurfunk Ortsverband F73

Am 10. Oktober wurde die neue QO-100-Station an Bord des Forschungsschiffs Polarstern in einer Eröffnungszeremonie offiziell in Betrieb genommen. Andreas Müller, DL3LRM, Operator von DP0POL/mm und AMSAT-DL-Vorsitzender Peter Gülzow, DB2OS, an der Station DK0SB der AMSAT-DL und Sternwarte Bochum, führten die Erstverbindung durch. Danach steht die Satellitenstation für allgemeine Funkgespräche über QO-100 permanent zur Verfügung, natürlich nur solange es die Freizeit der Funkamateure auf dem Schiff erlaubt.
Die Besonderheit der QO-100-Station an Bord der Polarstern ist die vollautomatisch nachgeführte Satellitenantenne unter dem Radom, die auch widrigsten Wetterbedingungen standhalten muss und auch bei starkem Seegang eine sichere Verbindung zum geostationären Amateurfunksatelliten ermöglicht.
Weitere Infos gibt es bei der AMSAT-DL e.V.
und auf Twitter: https://amsat-dl.org/

Amateurfunkverordnung fristgerecht kommentiert
Der Runde Tisch Amateurfunk (RTA) hat fristgerecht eine einstimmig beschlossene Stellungnahme zur Novellierung der Amateurfunkverordnung bei der BNetzA eingereicht. Die Kommentierung/Änderungswünsche/Forderungen sind auf der DARC-Webseite nachzulesen.

Der nächster **OV-Abend mit traditionellen „Abgrillen“** findet am Mittwoch, den **19. Oktober um 19:00 Uhr** im Clubheim in der Hauffstr. 29 in Vellmar statt. Gäste sind wie immer willkommen.
Auch der offene „Montag-Stammtisch“ findet wieder statt. Wir treffen uns ab 17:00 Uhr in der Pizzeria Avanti in Obervellmar. Aktuelle Hinweise werden auf der WEB-Seite veröffentlicht, wir bitten um Beachtung!

Kontakt: Wolfhard Eidenmüller, DO5WE, OV Vellmar F73, Tannenweg 11, 34246 Vellmar, Tel. 0151-24173633, Mail: do5we@darc.de
Bericht zu Aktivitäten aus dem Ortsverband finden Sie im Internet unter www.ov-f73.de

Ausbildung: Zur Fortsetzung unserer langen Tradition der gemeinsamen Ausbildung in der Region werden die Räumlichkeiten des DARC genutzt. Zeit: Dienstags um 19:00 Uhr. Situationsabhängig findet die Ausbildung auch bzw. zusätzlich über den virtuellen Raum des Treffpunkt-DARC statt. Ansprechpartner ist Hendrik, erreichbar über DL1HX(at)darc.de.

DARC-Info: Unser Ortsverband ist einer von ca. 960 Ortsverbänden des Deutschen Amateur-Radio-Club e.V., dem größten Verband von Funkamateuren in Deutschland und die drittgrößte Amateurfunkvereinigung weltweit. Mit über 34.000 Mitgliedern vertritt der DARC die Interessen der über 67.500 Funkamateure in ganz Deutschland und engagiert sich bei der Förderung des Amateurfunks auf allen Ebenen – auch international.

Informationen gibt es im Internet unter **www.darc.de** oder telefonisch unter 0561-94988-0

Funkverbindungen dauerhaft mit der „Polarstern“.

LOK Guntershausen e.V.

LOK-Verein auf dem eco-Pfad

Aus der Initiative „Unser Dorf hat Zukunft“ stammte der Wunsch, den eco-Pfad-Kulturgeschichte Guntershausen zu erwandern. Dazu trafen sich an einem schönen Septemberabend nicht nur Guntershäuserinnen und Guntershäuser sondern auch Interessierte aus anderen Stadtteilen – womit wir auch einen frühgeschichtlich Bewanderten unter uns hatten.
Am Bahnhof begrüßte Dr. Klaus-Peter Lorenz die Geschichtswanderer, für die er ein Päckchen Ausdrucke historischer Materialien mitgebracht hatte. Ergänzt werden sollten die Informationen von den Tafeln durch Geschichte und Geschichten aller Teilnehmer. Angefangen mit dem Schmuckstück „Hotel Bellevue“, das nicht nur als Umsteigehotel der Fernreisenden seine Bedeutung hatte, sondern viele verschieden Nutzungen erlebt hat, wie Reservelazarett, Erziehungsheim, Evangelische Akademie und über lange Jahrzehnte Altenheim. Der Bahnhof des 19. Jahrhunderts mit seiner europäischen Bedeutung musste sich mit wechselnden Anforderungen verändern, was anhand historischer Gleispläne deutlich wurde:
Wie Teilnehmer sahen, ist „vieles weg“, die Kohlenverladung für den Hausbrand, das Express- und Stückgut, der Güterschuppen und die Fahrkartenausgabe, die Post - die Bahnhofswirtschaft. Erinnert wurde an Fritz Wagner, immer ein Gedicht auf den Lippen und ein Bonbon in der Tasche, und die Brüder Roth. Der eine mit seinem Garten und die anderen mit der Wirtschaft und dem Versicherungsbüro. Geschichterchen eben, und das haben wir am Fuldaviadukt fortgesetzt, das bei Kriegsende von deutschen Soldaten gesprengt worden war – und von den Amerikanern schnellstens wieder aufgebaut wurde. Warum wurde dieses Viadukt gesprengt und nicht das mitten im Dorf – es bleibt noch ein geschichtlich weißer Flecken. An der Kirche war die Bedeutung der Nachbarschaft zu Grifte ein Thema, wohin die Konfirmanden lange zu Fuß gehen mussten, bevor unter den Preußen der Neubau entstand. Die Preußen und der Protestantismus, ein wichtiges Kapitel Nationalgeschichte.
Das schöne neue Schulgebäude, aus dem Geld der Landverkäufe an die Bahn finanziert, für die „christliche Lehre“ der Kinder. Der gemeindliche Ziegenbockstall am Dorfrand, schon fast im Interessentenwald gelegen, jener alten genossenschaftlichen Eigentümer- und Wirtschaftsgemeinschaft. Die Steinbrüche aus dem 19. Jahrhundert und der Riesenstein, ein paar tausend Jahre älter, dessen Wiedererrichtung auch einen besonderen Zeitgeist offenbart. Nicht zuletzt bewunderten wir die alte Bann-Mühle im idyllischen unteren Bauna-Tal. Zum Abschluss das Baunaviadukt mit der Hochwassermarke der Staumauerbombardierung des Edersees. Und der Ausblick auf die neue eco-Pfad Tafel zu 175 Jahren Eisenbahn im Bauna- und Fuldatal, die bald kommen wird. An Silvester wird es eine kleine Grenzwanderung um Guntershausen geben, dabei geht es dann um andere Geschichten.

Ein Blick vom wiederaufgebauten Fuldaviadukt erzählt viele Geschichten: Von der Reparatur der Wirtschaftsbrücke, von den Badenden im Fluss, der Insel in der Fulda und den Trümmerbrocken der gesprengten Brücke.

Auch die Station „Neue Kirche“ auf der eco-Pfad-Wanderung kann mehr als nur die Baugeschichte erzählen – und unsere Begleiterinnen wussten eben auch von den Kirchgängern in früherer Zeit zu erzählen.

Verein für Heimatgeschichte und Denkmalpflege Baunatal

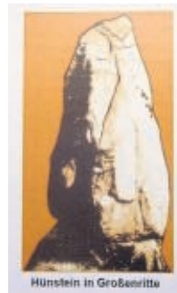

Hünstein in Großenritte

Fahrt nach Schloss Berlepsch

Nach langer Pause veranstaltete der Verein eine Halbtagesfahrt nach Schloss Berlepsch, eine dreiflügelige Burganlage mit Innenhof und Park. Gelegen auf einem kleinen Bergsporn bei Witzenhausen im Werratal.
Die Schlossführung begann mit der Besichtigung der kleinen Schlosskapelle, in der auch Trauungen stattfinden. Im Schlosshof erklärte der Schlossführer Herr Blumenstein ausführlich und sehr sachkundig die Baugeschichte der 1369 errichteten Grenzfeste zur heutigen Schlossanlage mit den zahlreichen baulichen Veränderungen. Dann ging es Treppe für Treppe hoch vom Kaminzimmer (Restaurant) über das Trauzimmer, den Festsaal, das Schlossmuseum hinauf zum Turm. Der Aufstieg wurde belohnt mit einem imposanten Rundblick über das weite Werratal. In jedem Raum wusste Herr Blumenstein Interessantes zur Geschichte des in 19. Generation von der Familie von Berlepsch geführten Schlossanlage zu berichten. Zahlreiche Gemälde von Familienmitgliedern boten dafür Anschauungsmaterial.
Großer Waldbesitz und Landwirtschaftsflächen sind zu bewirtschaften. Als Ausflugsziel bietet sich auch das Restaurant mit dem Schoss-Cafe an. Rund um das Jahr finden außerdem viele kulturelle Veranstaltungen und mittelalterliche Märkte im Schlosshof statt.

Die Gruppe bei der Schlossführung.

Deutsches Rotes Kreuz Ortsverein Baunatal

Blutspendetermin 12.10.2022 bei der BDKS

„BAUNATAL, wir sagen Danke„
Wir haben uns riesig über eure Unterstützung bei unserem Blutspendetermin gefreut. Für die kurzfristige Reduzierung der Spenderzahl möchten wir uns entschuldigen, doch dies liegt nicht in unserer Verantwortung.
Wir unterstützen nur den Blutspendedienst und müssen dies leider so akzeptieren. Wir hoffen auf Ihr Verständnis und würden und freuen, wenn Sie beim nächsten Termin im Dezember wieder dabei wären.
Trotzdem sind 62 Spender/innen, davon 2 Erstspender/innen unserem Aufruf gefolgt. Wir als DRK Ortsverein Baunatal freuen uns über eure tatkräftige Unterstützung. Ein großes DANKE SCHÖN geht auch an unsere Einsatzkräfte, die uns an diesem Termin tatkräftig unterstützt haben. Des Weiteren DANKEN wir der BDKS für die Bereitstellung der Räumlichkeiten.
Wir danken auch dem DRK OV Vellmar die an diesem Termin die Corona Schnelltestung übernommen haben. Diese Tests müssen gemacht werden, da seit dem 01.10.22 die Regelung für Gesundheits- und Pflegeeinrichtungen gilt.

Der nächste Blutspendetermin findet am Donnerstag den **08.12.2022** von 15:30 - 19:30 Uhr in der Stadthalle Baunatal statt. Bei diesem Termin ist wieder eine Reservierung erforderlich. Diese wird 4 Wochen vor Terminbeginn frei geschaltet. Sie können sich aber auch per Telefon unter 0800/11 949 11 registrieren bzw. dort Ihren Termin stornieren.
Sollten Sie an Ihrem reservierten Termin nicht können, sagen Sie ihn bitte frühzeitig ab damit dieser Termin von einem anderen Spender wahrgenommen werden kann.

Bleiben Sie gesund.
Ihr DRK Baunatal

ASB Regionalverband Kassel-Nordhessen

Rettungswache Söhrewald-Wattenbach feierte Tag der offenen Tür

Mit einem Tag der offenen Tür hat der ASB-Regionalverband Kassel-Nordhessen seine neue Rettungswache in Söhrewald-Wattenbach interessierten Bürgern vorgestellt. Sie hatten die Möglichkeit, sich die Räume der Wache, die in der ehemaligen Sparkassen-Filiale an der Welleröder Straße 25 untergebracht ist, anzuschauen. Ebenso zeigten ihnen die Rettungskräfte vor Ort, was in einem Rettungswagen steckt und was im Notfall damit gemacht wird. Bei Bratwürstchen und Getränken, Kaffee und Kuchen bot sich die Gelegenheit zu Gesprächen.

Gekommen war auch Söhrewalds Bürgermeister Ralf Eberwein, der sich über den neuen ASB-Standort freut: Für Söhrewald und besonders für die Ortsteile Wattenbach und Eiterhagen, aber auch für die angrenzenden Kommunen habe die neue Rettungswache große Bedeutung. Denn in der Notfallversorgung sei Zeit ein Faktor, der über Leben und Tod entscheiden könne. Durch die neue Wache verringere sich die zeitraubende Anfahrt erheblich, und das diene der Sicherheit der Menschen.

ASB-Geschäftsführerin Judith Ehret, Söhrewalds Bürgermeister Ralf Eberwein, Wacheleiter Kai Thiemich und der erste Vorsitzende des ASB, Philipp Brake, beim Tag der offenen Tür.

Frauen helfen Frauen im Landkreis Kassel e.V.

Die Beratungsstelle des „Vereins Frauen helfen Frauen im Landkreis Kassel e.V.", An der Stadthalle 7 in Baunatal ist vom **24. und 28. Oktober** geschlossen.
In dringenden Fällen können sie sich telefonisch an das Frauenhaus im Landkreis Kassel wenden, 0561-4910194.

Ab 31. Oktober ist die Beratungsstelle wieder Montag bis Donnerstag von 9.30 – 12.00 Uhr und Dienstag und Donnerstag von 14.00 – 16.00 Uhr geöffnet. Telefonisch sind wir zu diesen Zeiten unter der Rufnummer 0561-4910434 zu erreichen.

Landfrauenverein Großenritte

Mittwoch, 02.11.2022, Gaststätte Hess. Hof, 1. Vereinsabend mit Vorstellung des Herbst/Winterprogramms.
Teilnahme nur nach Anmeldung bei Heidi , Tel.: 8570, oder Brigitte, Tel.: 86969

Mandolinen- und Gitarrengemeinschaft Nordhessen

Es ist soweit

Erinnern Sie sich an den „Milchmann, der Mandoline spielt"? Unter diesem Motto findet das Konzert am 23.10.22 um 16:30 Uhr (Saaleinlass 16:00 Uhr) in der Stadthalle Baunatal statt. Nach intensiver Probenarbeit ist es an der Zeit die einstudierten Stücke dem Publikum vorzustellen. Seien Sie Teil davon und lassen Sie sich für ca. 90 Minuten von den Klängen der Zupfmusik erfreuen. Der Milchmann Tevje aus dem Musical „Anatevka" kommt genauso zu Gehör wie die Drei von der Tankstelle mit dem Lied „Ein Freund, ein guter Freund". Filmmelodien aus dem „Paten", dem „Dritten Mann" sowie einiges mehr komplettieren das Programm. Der Eintritt ist frei - eine Spende nach dem Konzert wird vom Orchester dankend angenommen. Die Mitwirkenden freuen sich auf Ihren Besuch.

-

Rotary Club Baunatal

Jahresbäume im Baunsbergpark erhalten Beschreibung

Sandstein-Stelen geben Auskunft

Der im Jahr 1995 gegründete Rotary Club Baunatal hat sein „Projekt Jahresbäume im Baunsbergpark" vorerst abgeschlossen – zumindest bis einschließlich des Baums des Jahres 2021: Am Freitag, dem 2. September 2022, trafen sich Mitglieder des Clubs am Baunsbergpark mit weiteren Unterstützern und setzten die letzten 19 Stelen (schmale Sandsteinblöcke) an ihren Platz am jeweiligen Baum des Jahres. Damit können sich nun alle, die am Baunsbergpark spazieren gehen, informieren, welche Bäume dort von dem Club aus Anlass seines 25. Gründungsjubiläums gepflanzt wurden. Auf jedem Schild oben auf der Sandstein-Stele finden sich Angaben zum jeweiligen Gehölz mit deutschem und lateinischem Namen, der Jahreszahl, für die der jeweilige Baum des Jahres von der „Stiftung Baum des Jahres" ausgewählt wurde, und ein QR-Code – scannt man diesen, dann erfährt man über die dazugehörige Wikipedia-Seite mehr zu dem Baum und Strauch.
Nicht nur das Setzen der Gehölze war kompliziert: Der Untergrund am Baunsbergpark ist für das Anpflanzen nicht gut geeignet, denn dort wurde Aushub vom Autobahnbau und aus der Stadt Baunatal aufgehäuft. Die

Pflanzlöcher mussten sorgfältig ausgehoben und mit wertvoller Erde und Dünger ausgestattet werden, damit ein Angehen der Gehölze bestmöglich vorbereitet wurde. Daneben war reichlich Wasser erforderlich, zumal in diesem sehr trockenen Sommer. Die Stadt Baunatal unterstützt die Anpflanzung mit regelmäßiger Bewässerung, ergänzt um viele Gießaktionen des Rotary-Past-Präsidenten Peter Meckelburg. Das Ausheben der Löcher für das Setzen der Steinstelen war nun ungleich schwerer: Trockenheit, Verdichtung und Steine von klein bis groß machten das Vorbereiten der Bohrung durch einen Traktorvorsatz sehr mühsam – und selbst der große Bohrer musste gegen einen schmaleren ausgewechselt werden, damit eine entsprechende Lochtiefe erreicht werden konnte. Aber mit viel Kraft, Schweiß und Spaß gelang es letztlich, alle Steine in den Boden einzubringen.
Die Baumpflanz-Aktion geht weiter: Im November 2022 wird die derzeitige Präsidentin des Club, Anne Katrin Wehrmann-Scherle „ihren" Baum setzen – für das Jahr 2022 ist die Rot-Buche ausgewählt worden. Dieser Baum soll seinen Platz im Tal finden und erhält dann auch seine Stele. Die kommenden Präsidenten des Clubs wollen, so viel sei schon verraten, diese Tradition fortführen und damit den Bestand an Bäumen am Baunsbergpark kontinuierlich vermehren.
Regina Braunewell (Stadt-, Landschafts- und Freiraumplanung Stadt Baunatal) ist hierbei zu einer hervorragenden Beraterin und Unterstützerin auf Seiten der Stadt geworden. Deshalb war es ihr auch ein Anliegen, mit Erstem Stadtrat Daniel Jung die Clubmitglieder nebst tatkräftigen Unterstützern bei ihrer Arbeit zu besuchen und sich mit den Beteiligten am Ergebnis zu freuen.

Gruppenbild unter der Traubeneiche, Baum des Jahres 2014 (v.l.n.r.): Mitglieder des RC Baunatal mit Erstem Stadtrat Daniel Jung und Regina Braunewell (Stadt-, Landschafts- und Freiraumplanung) und rechts Marcel Jakobi als Maschinenführer.

Großenritter Zeltkirmes e.V.

Bericht zur Großenritter Zeltkirmes 2022

Vom 16.-18.09.2022 fand nach Corona-bedinger Pause wieder eine Großenritter Zeltkirmes statt. Die Pause war teilweise zu spüren, nicht alle Abläufe waren sofort klar. Die Routine stellte sich jedoch schnell wieder ein.
Das Wochenende startete mit dem „VIP-Essen". Nach ein paar Begrüßungsworten vom Vereinsvorsitzenden Torben Christmann und dem Kirmesvater Mathias Noll wurde zunächst Essen vom GenoHotel Baunatal verspeist. Beim anschließenden „Kirmesausgraben" zog das Kirmesteam, begleitet vom Musikzug GSV Eintracht Baunatal, durch einen Teil des Dorfes. Abends heizte „Enjoy" unseren Gästen bis in die frühen Morgenstunden ein.
Samstag ab 8 Uhr hieß es dann: Scherben und Müll entfernen, das Zelt für den Kindernachmittag des Tagesmüttervereins Baunatal-Schauenburg e.V. vorbereiten. Parallel zu Spiel und Spaß auf dem Festplatz war das Kirmesteam, erneut vom Musikzug begleitet, beim Seniorenwohnheim „Gertrudenstift". Nach dem abendlichen Einzug der Kirmesburschen und -mädels in das Festzelt fand die offizielle Eröffnung, unterstützt von Bürgermeisterin Manuela Strube, mit dem Fassbieranstich statt. „Volxxliga" sorgte für tolle Stimmung und aufgrund des Gästeandrangs gab es zur späten Stunde zur Sicherheit unserer Gäste einen Einlassstopp.
Nach einer weiteren kurzen Nacht hieß es am Sonntag ab 8 Uhr: Aufräumen und den Zeltgottesdienst für 10.30 Uhr vorbereiten. Diesen führte Pfarrer Bechtel begleitet von Pfarrerin Völkerding und dem Posaunenchor durch, gefolgt von Essen aus der „Gulaschkanone".
Um 14 Uhr ging es, trotz Regens, mit dem Festumzug weiter. Einen herzlichen Dank an dieser Stelle an alle Teilnehmer und die zahlreiche Zuschauer fürs Durchhalten. Besonders hervorheben möchten wir die Freiwilligen, die den Festumzug mit ihren privaten Pkws abgesichert haben. Anschließend folgten Kaffee, Kuchen und Unterhaltung auf dem Festplatz. Beim abschließenden „Eingraben" mussten wir Dennis Bachmann und Florian Lewalder aus dem aktiven Dienst verabschieden. Herzlichen Dank euch beiden für euren Einsatz in den vergangenen Jahren!
Um Mitternacht war dann Schluss und die Zeltkirmes bereits wieder vorbei. Am Montag ab 9 Uhr folgte der Abbau. Dekorationen wurden abhängt und für das nächste Jahr eingelagert; Buden, Tische und Bänke abgebaut und an die Dienstleister zurückgegeben. Am Abend stand das Kirmeszelt bereits wieder leer und sauber auf dem Festplatz um in den folgenden Tagen vom Zeltbauer abgeholt zu werden.
Am vergangenen Sonntag fand dann zum Abschluss die „Kirmesnachbetrachtung" statt, bei der alle Kritikpunkte gesammelt und für die weiteren Veranstaltungen besprochen werden.
Wir blicken nun optimistisch auf das nächste Jahr und freuen uns, wenn es vom 15.-17. September 2023 wieder heißt: Großenritter Zeltkirmes, immer im September. Da muss man hin!
Euer Kirmesteam

Gruppenbild der Kirmesburschen und -mädels 2022.

Jehovas Zeugen Baunatal

Gemeindezentrum „Königreichssaal", Oberzwehrener Straße 8
Tel.: 0561/45046089, jehovaszeugen@baunatal.org, Webseite: jw.org

- Zugangsdaten zu einer online-Zuschaltung auf Anfrage, siehe oben -
Gottesdienste ab 17.10.2022:
Donnerstag, 20.10.2022, 19:00 Uhr
Sonntag, 23.10.2022, 16:00 Uhr - Vortrag: Denke ich so wie Gott?

Heute die Zeitung von morgen lesen.

Ihre Ausgabe am Vorabend schon ab 21.00 Uhr.

ePaper HNA

GRATIS für Abonnenten mit Abo-BonusCard

Einfach | Praktisch | Überall

Die ePaper-App der HNA

Ihre **lokalen Nachrichten** digital auf Tablet, Smartphone, Laptop und PC.

Leser unseres ePapers kommen in den Genuss vieler Vorteile, denn es ist nicht einfach nur ein klassisches ePaper:

RÄTSELFUNKTION
Lösen Sie das Kreuzworträtsel und Sudoku direkt in der App.

THEMENMONITOR
Selber die Nachrichten zusammenstellen, die einen interessieren.

SONDERTHEMEN UND BEILAGEN
Kein Angebot mehr verpassen. Alle Sonderhefte, Werbebeilagen und Extrahefte im Zugriff.

ARCHIV
Artikel und Ausgaben nach Belieben aufheben.

SUCHEN/FINDEN
Textsuche in allen Ausgaben, in Artikeln und im Archiv.

VORLESEFUNKTION
Lassen Sie sich viele unserer Artikel vorlesen.

Jetzt App laden und loslesen!
Noch nicht registriert? Dann anmelden unter **meinehna.de**

Laden im App Store
JETZT BEI Google play

EVANGELISCH IN BAUNATAL

Liebe Baunatalerinnen und liebe Baunataler,

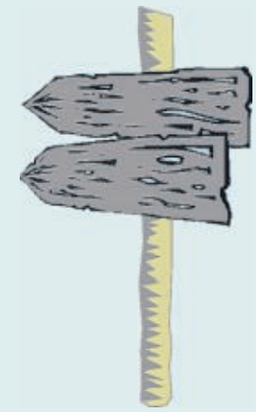

wie kommen Menschen zum Glauben? Auf vielen Wegen:

- durch andere Menschen
- durch Gewöhnung
- durch Erziehung
- durch die Bibel (so war es bei mir vorwiegend)
- durch die Kirche
- durch den Gottesdienst
- durch außergewöhnliche Erfahrungen …

Keiner dieser Wege ist der einzig richtige (wer das behauptet, ist auf dem Weg in den Fundamentalismus), und da der Glaube sich im Laufe des Lebens verändert, kann sich auch der Weg ändern. Leider können dieselben Wege auch dazu führen, den Glauben zu verlieren. Wer keinen dieser Wege geht, landet in der Gleichgültigkeit.

Darum ist der Glaube zweierlei: Er ist ein Geschenk und eine Entscheidung. Das hat er mit der Liebe und der Hoffnung gemeinsam. Bekanntlich ist die Liebe die Größte unter den dreien. Und das ist auch der Schlüssel, um mit den vielen Wegen des Glaubens zurechtzukommen und sie als gleichwertig gelten zu lassen: Glauben meint das Vertrauen in die Liebe Gottes, die uns in Jesus Christus begegnet. Glücklich sind die, denen der Glaube geschenkt wurde. Herausgefordert sind die, die sich auf den Weg machen und neue Erfahrungen suchen. Das Angebot steht auch für alle, die ihren Glauben verloren haben oder nie hatten. Dafür ist es nie zu spät. Der Anfang dazu kann die Frage sein: „Wie bin ich zu meinem Glauben gekommen?“ oder „Wie habe ich ihn verloren?“ Schaut man sich die Liste oben genauer an, dann läuft es auf eines hinaus: auf Begegnungen mit Menschen. Im Gottesdienst und in den Veranstaltungen der Kirchengemeinden kommen Menschen zusammen, um sich ihres Glaubens zu vergewissern, ihn zu stärken oder ihn neu zu gewinnen. Herzliche Einladung dazu. Es ist nie zu spät. Keiner fragt, warum Du kommst. Aber jeder freut sich, wenn Du kommst.

Ich wünsche Ihnen eine gesegnete Woche! - Pfarrer Roland Kupski

Herzliche Einladung zu den Gottesdiensten am Sonntag, 23. Oktober 2022

Wir bitten, die verschiedenen Coronamaßnahmen in den Kirchen zu beachten. Vielen Dank.

Altenbauna Friedenskirche

10.00 Uhr Gottesdienst
Prädikantin Czech

Baunatal-Mitte Gethsemanekirche

11.00 Uhr Gottesdienst
Prädikant Geydan

Großenritte Kreuzkirche

10.45 Uhr Gottesdienst
Pfarrerin Kupski

Altenritte Heilandskirche

9.30 Uhr Gottesdienst
Pfarrerin Kupski

Kirchbauna Wehrkirche

10.30 Uhr Gottesdienst
im Paul-Schneider-Haus
Vikarin Reuse / Pfrin. Luttropp-Engelhardt

Zusätzlich Gottesdienste für zu Hause.

Hertingshausen Elisabethkirche

10.30 Uhr Gottesdienst in Kirchbauna
im Paul-Schneider-Haus
Vikarin Reuse / Pfrin. Luttropp-Engelhardt

Zusätzlich Gottesdienste für zu Hause.

Rengershausen Ev. Kirche

10.00 Uhr Gottesdienst in Guntershausen
Pfarrer Stabernack

Guntershausen Ev. Kirche

10.00 Uhr Gottesdienst
Pfarrer Stabernack

EVANGELISCH IN BAUNATAL

EV. KIRCHENBEZIRK BAUNATAL

Ev. Kirchenbezirk Baunatal
1. Vorsitzender: Pfarrer Dirk Muth
2. Vorsitzender: Jürgen Heil
E-Mail: pfarramt2.altenbauna@ekkw.de
Tel. 0561 - 492744
www.kirchenkreis-kaufungen.de

Kirchenbüro Baunatal - Schauenburg
Markt 5 - Haus der Begegnung, Marktplatz 5
Bürozeit: montags - freitags 9.00 - 13.00 Uhr
Tel. 05 61 - 20 222 16 - bitte vorige telef. Anmeldung!
Kontakt: Verwaltungsassistenz Astrid Hammerschmidt
E-Mail: kirchenbuero.baunatal-schauenburg@ekkw.de

Angebot im Kirchenbezirk Baunatal

Chor des Kirchenbezirks Baunatal
mittwochs, 20.00 Uhr
im Ev. Gemeindehaus Großenritte
Leitung: Thomas Messerschmidt
Info: Hiltrud Appel, 0561 4749641

ANGEBOTE DER DIAKONIE

Diakonie Hessen - Diakonisches Werk in Hessen, Nassau + Kurhessen-Waldeck e.V.,
Kölnische Straße 136, 34119 Kassel
Diakonisches Werk, Region Kassel
Herrmannstraße 6, 34117 Kassel

Pflegeteam der Diakoniestationen Baunatal

Ansprechpartnerin Frau Heß, Tel. 0561-4917882
Markt 5 - Haus der Begegnung, Marktplatz 5, Altenbauna

Ansprechpartnerin Frau Fuks, Tel. 0561-4916596
An der Stadthalle 9, Altenbauna

Termine bitte nach telefonischer Vereinbarung!

Allgemeine Sozialberatung

Diakonisches Werk Kassel: Wildemannsgasse 14, Kassel

montags - donnerstags, 10.00 – 12.00 Uhr - und nach telefonischer Vereinbarung unter Tel. 0561-70974-214

Fachberatungsstelle Wohnen

Unsere Beratung findet donnerstags im Beratungsraum des Markt 5 - Haus der Begegnung, Marktplatz 5, statt.
Bitte unbedingt vorher einen Termin vereinbaren!

Simone Partl, Tel. 0174 - 2371433 oder 05671 - 797
Mail: wohnen@dw-region-kassel.de; www.dw-region-kassel.de

Suchtberatung

Michaela Jung, Altenbauna, Markt 5 - Haus der Begegnung

Termine nach Vereinbarung unter Tel. 0151-62815334 oder 0561-938950 + per Mail: Michaela.Jung@dw-region-kassel.de

Hospizverein Kassel e. V.

Geschäfts- und Beratungsstelle: Die Freiheit 2, 34117 Kassel

Beratungstermine nach Vereinbarung: Tel. 0561-7004/162

Migrationsberatung für Erwachsene

Elvira Sheljaskow, Stadtteilzentrum am Baunsberg, Baunatal-Altenbauna, Bornhagen 3

Sprechzeiten: (donnerstags, 9.00 - 12.00 Uhr); Termine nach Vereinbarung unter Tel. 0561-4992375 (donnerstags)

Kleiderladen Sprungbrett - Diakonie Kassel

Abgabe in Großenritte in der Garage am Ev. Gemeindehaus Kirchweg 3, dienstags + freitags 8.00 - 12.00 Uhr.

Wir bitten lediglich um Kleiderspenden! - Bitte keine gelben Säcke benutzen. Danke

ALTENBAUNA

Pfarramt Baunatal-Altenbauna
Pfarrer Dirk Muth - Pfarrbezirk 2
Unter den Eichen 6 a, Tel. 0561 - 492744
E-Mail: pfarramt2.altenbauna@ekkw.de

Homepage: www.kirche-altenbauna.de

Pfarrerin Corinna Luttropp-Engelhardt
Pfarrbezirk 1 (Ahornweg, Akazienallee, Buchenweg, Dürerstr., Kastanienweg, Mozartstr., Walnussweg)
+ AWO Altenzentrum Baunatal, Am Goldacker 4
An der Kirche 10, Baunatal-Kirchbauna, Tel. 0561–494204, Fax 05 61 – 9 49 12 40, pfarramt.kirchbauna@ekkw.de

Gemeindebüro, Kerstin Gleichner, Markt 5 - Haus der Begegnung, Marktplatz 5, Tel. 0561-4915417 und Fax 4915438
E-Mail: gemeindebuero.altenbauna@ekkw.de
Bürozeiten: dienstags + freitags von 9.00-13.00 Uhr
donnerstags von 12.30-16.30 Uhr

Gemeindepädagogin Kerstin Werkmeister,
Tel. 0561-45068140, E-Mail: kerstin.werkmeister@ekkw.de

Förderkreis Friedenskirche Altenbauna
Kontakt: Reinhard Paar, Tel. 0561-4911515
Raiffeisenbank Baunatal, IBAN: DE88 5206 4156 0200 1091 00
Kasseler Sparkasse, IBAN DE64 5205 0353 0011 8205 67

Friedenskirche Altenbauna

Sonntag, 23. Oktober 2022
10.00 Uhr Gottesdienst in der Friedenskirche
(Prädikantin Czech)

Gottesdienstvorschau

Sonntag, 30. Oktober 2022
10.00 Uhr Gottesdienst in der Friedenskirche
(Prädikantin i.A. Dr. Schmoll-Claus und Lektor Claus)

Angebote im Markt 5 - Haus der Begegnung

Chor „Echo“, montags, 17.00 – 18.30 Uhr
Kontakt: Waldemar Sheljaskow, Tel. 0561-498499

Nachmittag für Aussiedler, mittwochs, 15.00 Uhr
Kontakt: Valentina Wiedmer, Tel. 0561-9499464

Spielkreis für Eltern + Kinder ab 6 Monaten, dienstags, 10.00-11.00 Uhr - Kontakt: Gemeindepädagogin Kerstin Werkmeister, Tel. 0177-2638989

Spielkreis für Eltern + Kinder ab 6 Monaten, donnerstags, 10.00-11.00 Uhr, mit Frühstück (Kaffee/Tee wird angeboten, Frühstück bringt sich jeder nach Bedarf mit) - Kontakt: Gemeindepädagogin Kerstin Werkmeister, Tel. 0177-2638989

EVANGELISCH IN BAUNATAL

Freizeitgruppe „Miteinander“, 1. Samstag / Monat, 15.00 Uhr, nächster Termin: 5. November 2022
Kontakt: Diana Littebrand, Tel. 0151-16571328

Kinderkleiderladen
im Markt 5

Kinderkleider bis Größe 158
aus 2ter Hand zu günstigen Preisen
Sie können Kinderkleidung kaufen und verkaufen.
Öffnungszeiten: dienstags, 10:00-12:00 Uhr
donnerstags, 10:00-12:00 Uhr + 15:30-17:30 Uhr
Der Zugang ist aktuell mit Maske möglich.

BAUNATAL-MITTE

Pfarrerin Marike Völkerding
Rudolf-Diesel-Str. 23, 34225 Baunatal
Tel. 0151-27118068
E-Mail: Marike.Voelkerding@ekkw.de
Internet: www.kibaum.de

Pfarrerin Andrea Brede-Obrock
Zum Felsengarten 13, Rengershausen, Tel. 0561-492691
E-Mail: pfarramt2.rengershausen-guntershausen@ekkw.de

Gemeindebüro, Peter Schulz, Rudolf-Diesel-Str. 23 in der Gethsemanekirche, Tel. 0561-494279
Bürozeit: dienstags von 10.00 bis 12.00 Uhr und donnerstags von 16.00 bis 18.00 Uhr

Gethsemanekirche Baunatal-Mitte

Sonntag, 23. Oktober 2022
11.00 Uhr Gottesdienst (Prädikant Geydan)

Gottesdienstvorschau

Sonntag, 30. Oktober 2022
11.00 Uhr Gottesdienst (Pfrin. Völkerding)

Angebot in Gethsemane

Kaffeeklatsch, donnerstags, 15.00 - 16.00 Uhr, einmal monatlich, nächster Termin: 10. November

GROßENRITTE-ALTENRITTE

Pfarrer Gerd Bechtel
Kirchweg 6, Tel. 05601-8335
E-Mail: Gerd.Bechtel@ekkw.de

Pfarrerin Christiane Kupski
Am Lohküppel 3, Altenritte, Tel. 0561-494214
E-Mail: Christiane.Kupski@ekkw.de
Präsenzzeit Pfarrbüro: donnerstags 15 - 18 Uhr

Gemeindebüro, Kerstin Köhler,
Kirchweg 3, Tel. 05601-87480
E-Mail: Gemeindebuero.Grossenritte@ekkw.de
Bürozeit: dienstags, 13.30-16.30 Uhr + freitags 8.00-12.00 Uhr

Jugendreferent Jan Krämer, Kirchweg 3,
Tel. 0178-8948478, E-Mail: Jan.Kraemer@ekkw.de
Bürozeit: dienstags 12.00-15.00 Uhr + freitags 14.00-16.00 Uhr

Küsterdienste Kreuzkirche Großenritte:
Inge Lenz, Tel. 05601 9696254;
Lisa-Marie Vogel, Tel. 05601-8956107

Küsterdienste und Gemeindehaus Altenritte:
Ruth Oberg, Tel. 0561-4912364
Anika Cnyrim, Tel. 0176-87712250

Förderkreis Kreuzkirche Großenritte, Kontakte:
Maximilian Behmel: m.behmel93@gmail.com
Dieter Esser: esser_dieter@gmx.de
Christiane Herrmann: christiane.herrmann@t-online.de
Kasseler Sparkasse, IBAN DE46 5205 0353 0011 8466 93

Förderverein Heilandskirche Altenritte e.V.
stellv. Vorsitzende: Gunhild Groh, Tel. 0561-496817
Kasseler Sparkasse, IBAN: DE15 5205 0353 0217 0009 90
Raiffeisenbank Baunatal, IBAN: DE17 5206 4156 0000 7979 79

Kreuzkirche Großenritte

Bitte stellen Sie sich beim Gottesdienstbesuch darauf ein: Unsere Kirchen werden in diesem Winter nur begrenzt beheizt – Decken liegen bereit!

Sonntag, 23. Oktober 2022
10.45 Uhr Gottesdienst (Pfrin. Kupski)

Gottesdienstvorschau

Sonntag, 30. Oktober 2022
19.00 Uhr Abend-Gottesdienst (Pfrin. Kupski)

Montag, 31. Oktober 2022 - Reformationstag
19.00 Uhr Gottesdienst mit Live-Übertragung (Pfr. und Pfrin. Kupski)

Heilandskirche Altenritte

Bitte stellen Sie sich beim Gottesdienstbesuch darauf ein: Unsere Kirchen werden in diesem Winter nur begrenzt beheizt – Decken liegen bereit!

Sonntag, 23. Oktober 2022
9.30 Uhr Gottesdienst (Pfrin. Kupski)

Gottesdienstvorschau

Sonntag, 30. Oktober 2022
18.00 Uhr Abend-Gottesdienst (Pfrin. Kupski)

Kinder und Jugendliche

Jungschar für Kinder
ab 6 Jahren; donnerstags,
16.00 - 17.30 Uhr,
Gemeindehaus Altenritte
Spiel, Spaß und Kreativprogramm.

Jugendclub - ab 15 Jahren,
mittwochs, 18.00 - 21.00 Uhr,
Gemeindehaus Großenritte
Flippern, Chillen, Essen, Kickern
bei Gesprächen über Gott und die Welt.

Erwachsene

Bibelstunde, Montag, 31.10., 15.00 Uhr, Gemeindehaus Großenritte, Thema: Der Zorn Gottes - was heißt das (Off.16,1-9)

Ukraine: Bitte helfen Sie mit Ihrer Spende!
Diakonie Katastrophenhilfe, Berlin, Evangelische Bank
IBAN: DE68 5206 0410 0000 5025 02, Stichwort: Ukraine Krise
www.diakonie-katastrophenhilfe.de/spenden
Mitglied der actalliance
Diakonie Katastrophenhilfe

EVANGELISCH IN BAUNATAL

KIRCHBAUNA+HERTINGSHAUSEN

Pfarrerin Corinna Luttropp-Engelhardt
An der Kirche 10,
Tel. 0561-494204, Fax 0561- 9491240
E-Mail: pfarramt.kirchbauna@ekkw.de

Homepage: www.kirchekbhh.de

Gemeindebüro, Claudia Trinter, An der Kirche 10,
Tel. 0561-9491242,
Bürozeit: dienstags und freitags, 9.00 - 12.00 Uhr

Küsterdienst Kirchbauna: Manfred Wambach, Heiligenbergstr. 10, Tel. 0561-496366

Ansprechmöglichkeit in Hertingshausen:
Küsterin Gertrud Sinning, Auf der Heide 12, Tel. 05665-7177
und alle KirchenvorsteherInnen

Jugendreferent Michael Koch, Tel. 0157-32418876

Vermietung Paul-Schneider-Haus, An der Kirche 10:
Ev. Pfarramt Kirchbauna

Förderverein Ev. Wehrkirche Baunatal-Kirchbauna e.V.
Kontakt: Diana Plettenberg, Meißnerstr.6a, Tel. 0561-4910813
Raiffeisenbank: IBAN: DE03 5206 4156 0000 6222 73

Förderverein Ev. Kirchengemeinde Hertingshausen e.V.
Kontakt: Karin Müller, Tel. 05665-6794, Kafi.mueller@t-online.de
Raiffeisenbank: IBAN: DE 36 52064156 0000 503339

Wehrkirche Kirchbauna

Sonntag, 23. Oktober 2022
10.30 Uhr Gottesdienst im Paul-Schneider-Haus
(Vikarin Reuse / Pfrin. Luttropp-Engelhardt)

Gottesdienstvorschau

Sonntag, 30. Oktober 2022
10.30 Uhr Gottesdienst im Paul-Schneider-Haus
(Vikarin Reuse)

Elisabethkirche Hertingshausen

Sonntag, 23. Oktober 2022
10.30 Uhr Gottesdienst im Paul-Schneider-Haus Kirchbauna
(Vikarin Reuse / Pfrin. Luttropp-Engelhardt)

Gottesdienstvorschau

Sonntag, 30. Oktober 2022
9.30 Uhr Gottesdienst im Kirchenzentrum
(Vikarin Reuse)

Andachten und Informationen finden Sie weiterhin auf unserer Homepage: *kirchekbhh.de*

Paul-Schneider-Haus Kirchbauna

Posaunenchor, Freitag, 21.10., 19.30 Uhr
Achim Hartung

Kirchenzentrum Hertingshausen

Landfrauen, Tai Chi, Freitag, 21.10, 17.30 Uhr
Gertrud Sinning

Neuer Spielkreis Jahrgang 2021, Dienstag, 25.10., 10.00 Uhr
Alisa Banze

Herzliche Einladung zum Gemeindenachmittag

Mittwoch, 19. Oktober 2022
14.30 Uhr – 16 Uhr
im Kirchenzentrum Hertingshausen

EVANGELISCH IN BAUNATAL

RENGERSHAUSEN-GUNTERSHAUSEN

Pfarrerin Andrea Brede-Obrock
Zum Felsengarten 13, Rengershausen
Tel. 0561-492691
E-Mail: pfarramt2.rengershausen-guntershausen@ekkw.de

Predigtbeauftragter Pfarrer Roland Kupski

Gemeindebüro, Christiane Kurz,
Zum Felsengarten 13, Tel. 0561-492691,
Bürozeiten: mittwochs, 15.00 - 18.00 Uhr
Das Büro ist in den Ferien (26.10.) nicht besetzt.

Jugendreferent Michael Koch, T. 0157-32418876

Küsterin Rengershausen: Melanie Leister, 0561-4916008

Küsterin Guntershausen: Gerlinde Schellscheidt, 05665-6209

Homepage: www.kirche-rengershausen-guntershausen.de

Das Pfarramt ist bis auf Weiteres krankheitsbedingt nicht besetzt.
Organisatorische Dinge können im Gemeindebüro mittwochs in der Zeit von 15 bis 18:00 Uhr geklärt werden.
In dringenden seelsorglichen Fällen erfolgt die
Vertretung durch Pfarrer i.R. Birgfried Stabernack,
Tel.: 01578 20 30 504 oder 0561-81 70 36
oder per E-Mail: B.stabernack@gmail.com

Ev. Kirche Rengershausen

Sonntag, 23. Oktober 2022
10.00 Uhr Gottesdienst in Guntershausen (Pfr. Stabernack)

Gottesdienstvorschau

Sonntag, 30. Oktober 2022
18.00 Uhr Abendgottesdienst (Prädikantin Becker)

Ev. Kirche Guntershausen

Sonntag, 23. Oktober 2022
10.00 Uhr Gottesdienst (Pfr. Stabernack)

Gottesdienstvorschau

Sonntag, 30. Oktober 2022
18.00 Uhr Abendgottesdienst in Rengershausen
(Prädikantin Becker)

Angebot im Gemeindehaus Rengershausen

Spielkreis, Kinder Jahrgang 2021/2022,
montags, 15.00 - 16.00 Uhr

Konfirmanden, dienstags, 16.00 Uhr

Senioren, 27. Oktober 2022, 14.30 - 15.30 Uhr

Kindergottesdienst, 13. November 2022, 10.30 Uhr

Angebot in Guntershausen

Kindergottesdienst, 13. November 2022, 10.45 Uhr

Frauenkreis, 24. Oktober 2022, 17.30 - 19.00 Uhr

Schlusszeiten für die nächste Ausgabe:
Anzeigenschluss: Montag, 16 Uhr
Abgabeschluss: Montag, 22 Uhr (für Berichte über das Online-System)
BAUNATALER NACHRICHTEN

Wicke BESTATTUNGEN
www.wicke-bestattungen.de / info@wicke-bestattungen.de
0561 - 949 18 19
Stammhaus
Baunatal-Altenbauna, Lärchenweg 4
am Hauptfriedhof Baunatal
Baunatal-Kirchbauna, Hunsrückstraße 3

Kirchennachrichten

Evangelische Freikirche

BAP TIS TEN Evangelisch. Frei. Kirche.

Evangelisch-Freikirchliche Gemeinde Baunatal

Gemeindezentrum:
Obere Gänseweide 30, Baunatal-Großenritte

Gemeindeleitung:
Martin Barth, Tel.: 0163 2642729
Martin Schleyer, Tel.: 0157 76485661
Friedhelm Schmidt, Tel.: 0174 9620190

Homepage: www.efg-baunatal.de

Herzliche Einladung zu unseren Veranstaltungen

Sonntag, den 23.10.
10:00 Uhr Gottesdienst
Mittwoch, den 26.10.
9:45Uhr Spielkreis für Kinder von 0-36 Monate

Foto: Matthias Engel

Neuapostolische Kirche

Neuapostolische Kirche Baunatal

Am Goldacker 19, 34225 Baunatal

Bestattungen
Hellmund
Erd-, Feuer- und Seebestattungen
Friedwald- und Friedparkbestattungen
Erledigung aller Formalitäten
Bestattungsvorsorge zu Lebzeiten
Telefon 05601 86210
Baunatal, Erbsgasse 4 und Stettiner Straße 2b
www.bestattungen-hellmund.de · bestattungen-hellmund@t-online.de

KATHOLISCHE KIRCHENGEMEINDE CHRISTUS ERLÖSER

Pfarramt
Maximilian-Kolbe-Straße 8
34225 Baunatal-Altenbauna
Telefon: 0561/494704
Fax: 0561/494747
Internet: http://www.christus-erloeser-baunatal.de
E-Mail: christus-erloeser-baunatal@pfarrei.bistum-fulda.de

Bürozeiten:
Montag ..... **9.30–11.30 Uhr**
Dienstag ..... **9.30–11.30 Uhr**
Mittwoch ..... **9.30–11.30 Uhr**
Donnerstag .... **15.00–18.00 Uhr**
Freitag ..... **9.30–11.30 Uhr**

Spendenkonto bei **Raiffeisenbank Baunatal eG**
IBAN: DE68 5206 4156 0000 1096 22 BIC: GENODEF 1BTA

Pfarrkirche Christus Erlöser
Maximilian-Kolbe-Straße 8
34225 Baunatal-Altenbauna

Filialkirche St. Pius
Niedensteiner Str. 16
34225 Baunatal-Großenritte

Pfarrer Dr. Joachim Rabanus
Sprechstunden: nach Vereinbarung

Gemeindereferentin
Susanne Heinrich-Mihajlov
Telefon: 0561/494704
Sprechstunden: nach Vereinbarung

GOTTESDIENSTE VOM 21.10. – 30.10.2022

Freitag, 21.10. Hl. Ursula und Gefährtinnen

Christus-Erlöser-Kirche:
17.00 Uhr Beichtgelegenheit im Pfarrheim
17.30 Uhr Rosenkranzgebet
18.00 Uhr Hl. Messe
1. für +Gertrud und +Johann John
2. für +Josef Mainka als Jahrtagsamt, +Eltern, +Schwiegereltern und +Geschwister Sikora und Mainka, leb. und verst. Angeh.
anschl. Aussetzung des Allerheiligsten Altarsakramentes und Anbetung
20.00 Uhr Eucharistischer Segen

Samstag, 22.10. Hl. Johannes Paul II.

Christus-Erlöser-Kirche:
17.00 Uhr Beichtgelegenheit im Pfarrheim
17.30 Uhr Rosenkranzgebet
18.00 Uhr Vorabendmesse
1. für +Klaus Karas, Leb. und Verst. der Familien Karas und Rolka
2. für +Helena und +Josef Lebek, +Emilia und +Alojzy Polotzek

Sonntag, 23.10. **30. Sonntag im Jahreskreis**
Weltmissionssonntag

Christus-Erlöser-Kirche:
8.00 Uhr Rosenkranzgebet
8.30 Uhr Hl. Messe für +Gerhard, +Herbert, +Ernst, +Peter und für die Armen Seelen im Fegefeuer
10.30 Uhr Hl. Messe für die Pfarrgemeinde
18.30 Uhr Hl. Messe

St.-Pius-Kirche:
14.30 Uhr Rosenkranzandacht

Montag, 24.10. Hl. Antonius Maria Claret

Christus-Erlöser-Kirche:
8.30 Uhr Rosenkranzgebet
9.00 Uhr Hl. Messe für +Heinrich Rabanus u. verst. Angeh.

Dienstag, 25.10.

Christus-Erlöser-Kirche:
8.30 Uhr Rosenkranzgebet
9.00 Uhr Hl. Messe zum Dank anlässlich der Diamantenen Hochzeit mit der Bitte um Gottes weiteren Segen
16.00 Uhr Aussetzung des Allerheiligsten Altarsakramentes und stille Anbetung
19.00 Uhr Eucharistischer Segen

Mittwoch, 26.10. Hl. Witta

St.-Pius-Kirche:
8.30 Uhr Rosenkranzgebet
9.00 Uhr Hl. Messe in bes. Meinung der Fam. Emter

Donnerstag, 27.10.

Christus-Erlöser-Kirche:
17.30 Uhr Rosenkranzgebet
18.00 Uhr Hl. Messe
1. für einen Priester in bestimmter Meinung
2. als Jahrtagsamt für +Maria Weißbeck, leb. und verst. Angeh.

Freitag, 28.10. **Hl. Simon und hl. Judas, Apostel** Fest

Christus-Erlöser-Kirche:
17.00 Uhr Beichtgelegenheit im Pfarrheim
17.30 Uhr Rosenkranzgebet
18.00 Uhr Hl. Messe als Dank zum 40. Geburtstag mit der Bitte um Gesundheit und Gottes weiteren Segen
anschl. Aussetzung des Allerheiligsten Altarsakramentes und *stille* Anbetung
20.00 Uhr Eucharistischer Segen

Samstag, 29.10.

Christus-Erlöser-Kirche:
17.00 Uhr Beichtgelegenheit im Pfarrheim
17.30 Uhr Rosenkranzgebet
18.00 Uhr Vorabendmesse für +Eugen Helwich

Sonntag, 30.10. **31. Sonntag im Jahreskreis**

Christus-Erlöser-Kirche:
8.00 Uhr Rosenkranzgebet
8.30 Uhr Hl. Messe für die Leb. und Verst. der Familie Hrastelj und in besonderer Meinung
10.30 Uhr Hl. Messe für die Pfarrgemeinde
14.30 Uhr Rosenkranzandacht
18.30 Uhr Hl. Messe
1. als Sechswochenamt für +Adam Frank und für die leb. und verst. Angeh.
2. für +Gerhard und +Luzie Kauczor, leb. und verst. Angeh.

KOLLEKTEN

22./23.10. Sonntag der Weltmission, **missio**
29./30.10. Missionsanliegen der Gemeinde

GEBETSANLIEGEN DES PAPSTES IM OKTOBER

Wir beten für eine Kirche, die treu und mutig das Evangelium verkündet, eine solidarische Gemeinschaft ist, jeden willkommen heißt und in einer Atmosphäre der Synodalität lebt.

„Thermokleidung“ für die Wand

Mit einer Innendämmung die Heizkosten senken und das Wohlbefinden steigern

Heizkosten sparen steht in diesem Winter in den meisten deutschen Haushalten ganz oben auf der To-do-Liste. Wer weder an den Gas- und Ölpreisen verzweifeln noch frierend mit drei Decken auf dem Sofa sitzen möchte, muss sich etwas einfallen lassen. Die Heizung austauschen oder die Außenfassade neu dämmen ist in der Regel nicht mal eben möglich. Was viele nicht wissen: Wirkungsvolle Dämmung funktioniert auch von innen – quasi wie Thermounterwäsche für die Wände. Schon eine dünne Dämmschicht kann den Wärmeverlust durch die Außenwand deutlich reduzieren, ohne Wohnraum zu kosten. Auch lassen sich die Räume viel schneller aufheizen und die unangenehme „Nackenkälte“ durch kaltes Abstrahlen der Wände gehört der Vergangenheit an.

Dämmung und Schimmelschutz in einem

Moderne Innendämmungen sind diffusionsoffen, sodass eventuelle Feuchtigkeit aus der Wand abtransportiert wird und abtrocknen kann. Dadurch halten sie die Räume nicht nur deutlich behaglicher, sondern beugen auch der Schimmelbildung vor. Das KlimaTec-System von Erfurt & Sohn etwa vereint Energiesparen und Schimmelschutz in verschiedenen Produkten für den Do-it-yourself- und Profibereich – mehr Informationen gibt es unter www.erfurt.com/klimatec. Die Thermovliese aus dem Baumarkt lassen sich ganz einfach selbst verarbeiten. Sie sind nur wenige Millimeter dick und koppeln die Wandoberfläche von der kalten Außenwand ab. Die Wohlfühltemperatur wird anschließend deutlich schneller erreicht und spart so Energiekosten. Im Fachhandel gibt es für den Profibereich neben Vlies auch verschiedene Platten zur Dämmung und Schimmelsanierung. Hier kann der örtliche Maler kompetent beraten sowie die fachgerechte Anbringung übernehmen. (djd)

Wer Heizkosten sparen und es trotzdem gemütlich haben möchte, muss sich etwas einfallen lassen. Oft ist dann eine Innendämmung die richtige Lösung. Foto: djd/Erfurt Tapeten/Monkey Business – stock.adobe.com

Nasse Wände, feuchte Mauern?

SCHEFFER BAUWERKSABDICHTUNG

- Mauertrockenlegung
- Keller-, Außen- und Innenabdichtung
- Schimmelbekämpfung
- Beratung und Analyse vor Ort

www.scheffer-bau.de
34302 Guxhagen-Wollrode
Tel. 05665 94740

ELEKTRO Neumann GmbH

Geschäftsführer S. Neumann
Hilschen 17 · 34270 Schauenburg
Telefon 05601 925226
E-Mail: elektro-neumann-gmbh@web.de
Internet: www.elektro-neumann.net

Transporter- und Lkw-Verleih bis 5,0 t!

Wir haben für jede Gelegenheit das richtige Fahrzeug

SCHERB OHG
Kfz-Meisterbetrieb • Autolackiererei • Autoverleih • Abschleppdienst
Korbacher Str. 7 • 34270 Schauenburg-Elgershausen
Tel. 05601 1419 • www.esso-scherb.de

DIE PERFEKTE KÜCHE
Beratung | Planung | Montage

Falderbaumstr. 14
34123 Kassel-Waldau
0561-585050
info@perfekte-kueche.de
www.perfekte-kueche.de
Firmeninhaberin: Anke Gertenbach e. K.

HAMMERLINDL TRANSPORT
Fuhr- und Baggerarbeiten + Containerdienst

Unser Service für Sie:
- Containerservice
- Fuhrbetrieb
- Baggerarbeiten
- Baustoffhandel

Bärenbergstraße 52 · 34466 Wolfhagen-Altenhasungen
Container und Material-Bestellungen ab sofort über unsere neue Hompage **www.hammerlindl.de**

VARIOTEAM
Fliesenleger - Meisterbetrieb

- Meisterbetrieb seit 1991
- Individuelle Planung & Ausführung von Fliesen- und Natursteinarbeiten
- Ausstellung, Beratung und Verkauf

Öffnungszeiten:
Mo. - Fr. 9:00 - 12.30
14:30 - 18:00
Sa. nach Vereinbarung

Lübecker Str. 15 a 34225 Baunatal Tel.: 05601 / 8 77 20
www.vario-team.de Info@vario-team.de

Ingo Lehrmann
HEISYMTEC

E-Mail: ingo.lehrmann@heisymtec.de
Telefon 05601 969161

Heizung
Solar
Sanitär
Kundendienst

sanitär heizung klima

Kleines Feld 14, 34270 Schauenburg-Elgershausen

Wellness für geplagte Rasenflächen

Mit einer Herbstdüngung tanken ausgetrocknete und braune Bereiche neue Kraft

Die lang anhaltende Trockenheit hat in zahlreichen privaten Gärten sichtbare Spuren hinterlassen. Statt eines sattgrünen Rasens finden sich vielerorts verdorrte Flächen mit braunen Flecken oder stark vermoosten Bereichen. Zusätzlich zum Hitzestress und dem Wassermangel verringert der natürliche Wachstumsrückgang von Gräsern im Mittsommer die Vitalität der Pflanzen. Moos und Beikräuter haben ein umso leichteres Spiel. Doch mit der richtigen Pflege können Freizeitgärtner dafür sorgen, dass sich die Gräser im Herbst erholen, gut über den Winter kommen und wieder zu ihrem dichten, gepflegten Erscheinungsbild zurückfinden.

Tipps für eine schnelle Regeneration
Mit einer Herbstdüngung erhält der Rasen dringend benötigte Nährstoffe. Stellt sich dann noch der lange vermisste Regen ein, kann der grüne Teppich schnell wieder zu Kräften kommen. „Auch wenn die Rasenflächen in einem traurigen, vertrockneten Zustand sein sollten, regenerieren sie sich bei ausreichender Bodenfeuchte und organischer Düngung ab September in kürzester Zeit“, schildert die Gartenexpertin Dr. Silke Eulenstein. Dabei zähle allerdings nicht die Quantität – ganz im Gegenteil: „Besser ist ein dosiertes Vorgehen, um dem Rasen genau die Nährstoffe zu geben, die zu einer guten Regeneration und hoher Widerstandskraft beitragen.“ Pflegeprodukte wie der Bioscape Rasendünger Herbst sind genau auf den Bedarf in dieser Jahreszeit angepasst. Der hohe organische Anteil ermöglicht eine bedarfsgerechte Freisetzung der Nährstoffe und eine Verbesserung des Bodenlebens.
Die Rezeptur des Düngeproduktes ist speziell auf den herbstlichen Bedarf angepasst. Magnesium als zentraler Baustein des Chlorophylls (Blattgrün) sorgt dafür, dass die Rasenfläche wieder im gewohnten Grün erstrahlt. Kalium verbessert die Frosthärte und Strapazierfähigkeit der Rasengräser und beugt somit Winterschäden vor.

Sportnachrichten

Hauptvereine

KSV Baunatal e.V.

Bis zu 75 Jahre Vereinstreue – Der KSV Baunatal ehrt langjährige Mitglieder

Im Rahmen des Festempfangs zum 20-jährigen Bestehen der KSV Sportwelt verlieh der KSV Baunatal kürzlich einige besondere Ehrungen an 45 Mitglieder, die ihr rotes Kleeblatt seit mindestens 50 Jahren im Herzen tragen. Dabei wurden von den beiden Präsidiumsmitgliedern Annette Böhle und Matthias Bode auch Ehrungen nachgeholt, die pandemiebedingt in den Jahren 2020 und 2021 nicht stattfinden konnten.

Rita Midekke

Ehrungen für 50 Jahre Vereinstreue:
Rosemarie Apitz, Axel Auberlen, Christel Bunge, Gerda Firgens, Waltraud Froböse, Uwe Göbel, Monika Hanika, Heinz Heinemann, Martin Hesse, Rolf Heukeroth, Dieter Kellner, Olaf Korneffel, Renate Korneffel, Günter Künne, Michael Lattemann, Jörg Linde, Jürgen Mähr, Rita Middeke, Jürgen-Peter Seidel, Peter Stöckl, Harald Sturm, Claudia Umbach, Bernd Umbach, Gotthold Vogler, Marco Weber, Nicole Weber-Auel, Juliane Weinrich, Tanja Werner, Erwin Wittich, Birgit Wolf, Egbert Wolff

Ehrungen für 60 Jahre Vereinstreue
Herbert Bornemann, Norbert Klapp, Werner Kowala, Wolfgang Krug, Hans-Dieter Lange, Gerhard Reinhardt, Rolf Schaub, Günter Siebert

Ehrungen für 75 Jahre Vereinstreue
Willi Bringmann, Herbert Dittmar, Ursula Dumeier, Bernhard Franke, Asmuth Schaub, Konrad Werner

Der KSV Baunatal ist dankbar für die besondere Verbundenheit seiner Mitglieder. Viele Geehrte waren und sind darüber hinaus in vielfältiger Weise ehrenamtlich engagiert. Mit Stolz und Dankbarkeit wünscht der KSV Baunatal allen Geehrten weiterhin beste Gesundheit und viel Freude im Sport und im Ehrenamt.

Annette Böhle, Bernhard Franke, Ursula Dumeier, Herbert Dittmar, Matthias Bode (v.l.)

Fußball

KSV Baunatal

Die U12 des KSV Baunatal testet gegen die U13 der JSG Friedrichstein

Mit der JSG Friedrichstein hatten wir am Samstag den 15.10.22 den aktuell Drittplatzieren der Gruppenliga Kassel zu Gast auf dem Kunstrasenplatz am Parkstadion.
Die Gäste aus dem Sportkreis Waldeck begannen gut und stellten unser Team anfänglich vor einige Schwierigkeiten. Zu diesem Zeitpunkt hatten sie mehr vom Spiel und gingen dann auch folgerichtig durch einen Kopfballtreffer mit 0:1 in Führung. In diesem ersten Drittel kamen wir nicht so richtig in Schwung, zeigten dabei einige Unsicherheiten und so blieb es zunächst bei dem Spielstand von 0:1.
Nach der Pause wurde unser Spiel gefälliger und es dauerte auch nicht lange bis wir durch einen Strafstoß zum 1:1 ausgleichen konnten. Zwar bekamen dann auch die Friedrichsteiner einen Strafstoß zum 1:2 zugesprochen, aber unser Team blieb dran und konnte nach einigen gelungenen Aktionen wiederum zum 2:2 ausgleichen. Kurz vor dem Pausenpfiff lang sogar die 3:2 Führung in der Luft, aber leider konnte diese gute Einschußmöglichkeit nicht genutzt werden. Im letzten Spielabschnitt zeigte sich unser Team dann zunächst wieder von seiner besseren Seite und belohnte sich mit der 3:2 Führung. Nach diesem Führungstreffer erspielten wir uns noch weitere Torchancen, um die Führung weiter auszubauen, aber leider verhinderte dieses der Gästekeeper mit seinen guten Paraden. Zum Ende der Partie hatten dann die Gäste wiederum mehr Spielanteile, zogen aber kein Kapital daraus und so ging der knappe 3:2 Sieg an uns.
Für dieses Spiel auf Augenhöhe, bedanken wir uns bei der JSG Friedrichstein und wünschen Euch weiterhin viel Erfolg in der Gruppenliga Kassel.

Testsieger

Die U12 des KSV Baunatal gewinnt eigenen Leistungsvergleich

Auf dem wunderbaren Kunstrasenplatz in Rengershausen richteten wir am Sonntag, den 16.10.22 einen weiteren LV aus. Mit von der Partie waren die U13 vom **SC Göttingen 05**, die **HGM Fulda U12/13** und die U12 des **1.FC Eichsfeld** (vormals **Soccer City**). Im Modus „Jeder gegen Jeden" mit Hin- und Rückspiel traten die Teams gegeneinander an und zeigten dabei guten temporeichen D-Junioren Fußball. Da sich alle beteiligten Mannschaften auf einem mehr oder weniger ähnlichen Niveau befanden, entwickelten sich vor guter Zuschauerkulisse bis zum Schluss spannende und umkämpfte Spiele.

KSV – SC Göttingen 05 U13	0:0 / 1:0
KSV – 1. FC Eichsfeld U12	1:0 / 2:0
KSV – HGM Fulda U12 / U13	1:0 / 1:1

Letztendlich konnten sich unsere Kids am Ende ohne Niederlage gegen die drei Gästemannschaften durchsetzen und erreichten somit den ersten Platz bei diesem LV. Allen Beteiligten vielen Dank für die Organisation dieses kurzweiligen Leistungsvergleichs**.**

Die U10 des KSV Baunatal weiterhin siegreich im Ligabetrieb

Nach den ersten beiden Ligaspielen (2:2 gegen JSG Willingshausen und 3:0 gegen Tuspo Cuxhagen) konnten die Jungs des KSV auch ihre nächsten drei Partien erfolgreich bestreiten.
Gegen die Ligakonkurrenten Melsunger FV 08 (13:2), FSG Gudensberg (14:0) und TSV Spangenberg (12:1) konnten die jeweiligen Gegner souverän und spielerisch hoch überlegen geschlagen werden. Somit konnten die Jung-Baunis Selbstvertrauen für die weiteren Aufgaben in der Liga sammeln, um diese dann hoffentlich weiter so souverän bestreiten zu können.

Die U10 des KSV Baunatal mit einem sehr guten 2. Platz beim Leistungsvergleich in Erfurt

Am 15.10.2022 war der Jahrgang 2013 des KSV Baunatal zu Gast beim Leistungsvergleich vom FC Rot Weiß Erfurt. Gespielt wurde im Modus Hin- und Rückspiel gegen die Teams von FC Rot Weiß Erfurt, FC Carl Zeiss Jena, VFC Plauen, BSV Eintracht Sondershausen und SpVgg Bayreuth.
Entgegen einem fast schon gewohnt verschlafenen Beginn starteten unsere Jung-Baunis hellwach ins erste Spiel gegen den FC Carl Zeiss Jena. Ab der ersten Minute wurde gepresst, dass Spiel breit gemacht und mit guten Kombinationen wurden Chancen kreiert. Bis auf eine kleine Unsicherheit, welche auch zum Gegentor führte, war vom Gegner kaum was zu sehen und das Spiel konnte mit 2:1 für sich entschieden werden. Dies setzte sich erfreulicherweise mit Siegen gegen den Gastgeber FC Rot Weiß Erfurt (1:0), VFC Plauen (1:0) und BSV Eintracht Sondershausen (3:1) fort.
So kam es im letzten Spiel der Hinrunde schon zu einem vorentscheidenden Spiel gegen die ebenfalls in allen bisherigen Spielen siegreiche SpVgg Bayreuth. Von Beginn an setzte der Gegner unsere Jungs unter Druck, presste sehr hoch und brachte somit unsere Jungs in Verlegenheit einfache Fehler zu begehen. Einer dieser wurde dann leider schnell mit dem 1:0 Gegentor bestraft. Im weiteren Spielverlauf wurde das Team konzentrierter und bissiger, aber eigene Chancen blieben leider ungenutzt und somit war dies aus unserer Sicht auch leider der Endstand.
Mit der Anzahl von nur zwei Wechselspielern an diesem Tag schwanden in der Rückrunde von Spiel zu Spiel dann auch merklich die Kräfte. Trotzdem war weiterhin die kämpferische Leistung auf einem ganz hohen Niveau und die Bereitschaft jeder für jeden alles zu geben war deutlich sichtbar. Mit dieser Basis und auch weiterhin spielerisch auf sehr gutem Niveau wurde die Rückrunde dann ungeschlagen beendet. Neben drei weiteren Siegen gegen FC Carl Zeiss Jena (2:0), VFC Plauen (1:0) und BSV Eintracht Sondershausen (1:0), standen noch zwei Unentschieden gegen FC Rot Weiß Erfurt (2:2) und der SpVgg Bayreuth (0:0) zu buche.
Das Trainerteam ist mega stolz auf alle Jungs. Unser Glückwunsch gilt dem an diesem Tag verdienten Sieger SpVgg Bayreuth und wir bedanken uns beim Veranstalter für ein sehr gut organisiertes Turnier.

Freude über einen tollen 2. Platz

GSV Eintracht Baunatal

Goddelsheim kann die Eintracht nicht stoppen

GSV Eintracht Baunatal – SG Goddelsheim/Münden 3:1 (2:1)
Die Eintracht gewinnt auch das dritte Heimspiel in Folge und bleibt zuhause weiterhin ungeschlagen. Mit 3:1 konnten sich die Großenritter erfolgreich gegen die Gäste aus Goddelsheim durchsetzen, die über weiter Strecken dem Ball und den Gegner hinterherliefen.
Der GSV legte los wie die Feuerwehr und erarbeitete sich in der ersten halben Stunde Chance um Chance. Goddelsheim tat sich hingegen schwer in die Partie kommen und sah sich größtenteils in der Defensive gefordert. Bereits nach vier Spielminuten brachte Bravo Sanchez die Großenritter in Front. Sein Freistoß erwischte den SG-Schlussmann auf dem falschen Fuß und schlug in der Torwartecke zur 1:0 Führung ein.

Al Omari und Bravo Sanchez ließen jeweils im Anschluss eine hundertprozentige Chance liegen, weil sie den besser postierten Mitspieler übersahen. Dies machten beide in der 21. Minute besser. Al Omari stahl seinem Gegenspieler den Ball vom Fuß und setzte den freistehenden Bravo Sanchez in Szene, der ungehindert auf 2:0 erhöhen konnte (21.). Kurz vor dem Seitenwechsel leisteten sich die weitaufgerückten Großenritter zwei Stellungsfehler und machten somit den Weg frei für Kuhnhenne, der den Goddelsheimer Konterangriff zum 2:1 Anschlusstreffer vollenden konnte.

Die vermeintliche Spannung in der Begegnung sollte nach dem Seitenwechsel nicht lange anhalten. Großenritte erhöhte erneut die Schlagzahl und die Goddelsheimer Offensivbemühungen verpufften häufig zu früh. Einen Flankenball konnte der SG-Schlussmann nicht festhalten, wodurch Steven Rinas zum 3:1 abstaubte (53.). Im weiteren Spielverlauf ließ die Eintracht in der Defensive nichts mehr zu und hatte selber mehrere Gelegenheiten, das Ergebnis deutlicher zu gestalten. Aufgrund der verbesserungswürdigen Chancenverwertung blieb es beim 3:1 Endstand.

Spieldaten
Eintracht: Kraft – Kutzner, Langhans, Bestmann, Behler – Steinhauer, Bürger, Kraus (62. Wieczorek), Bravo Sanchez, Steven Rinas – Al Omari. **Tore:** 1:0, 2:0 Bravo Sanchez (4., 21.), 2:1 Kuhnhenne (38.), 3:1 Steven Rinas (53.)

Knapper, verdienter Heimsieg

GSV Eintracht Baunatal II – HNK Hajduk Kassel 3:2 (1:0)
Ein Fußballballspiel dauert so lange, bis der Schiedsrichter abpfeift. Nach einer scheinbar souveränen 3-Tore-Führung musste die Eintracht in den letzten Minuten nochmal zittern. Zwei individuelle Fehler brachten die Gäste nochmal ins Spielgeschehen zurück (84., 88.). Bei dem Stand von 3:2 bekam Hajduk Kassel noch zwei Freistöße aus aussichtsreicher Position zugesprochen. Ein Freistoß knapp neben das Tor und einer in die Mauer waren die Schlusspunkte der Partie.
Zu Beginn der Begegnung hatte der GSV, nach einer kurzen Abtastphase, die erste Tormöglichkeit. Nach einem Ball hinter die gegnerische Abwehrreihe von Leck traf Cojocari aus kurzer Distanz den Ball nicht richtig, sodass der Torhüter den Ball aufnehmen konnte. Auf der anderen Seite versuchten die Gäste immer wieder ihre beiden gefährlichen Stürmer in Szene zu setzen. Nach einem langen Ball verzog ein Hajduk-Spieler knapp. Im Anschluss neutralisierten sich die beiden Mannschaften. Die Eintracht war nicht zwingend genug in den Zweikämpfen und hatte Probleme die gegnerische Abwehr unter Druck zu setzen. Kurz vor der Halbzeit ging der Gastgeber in Führung. Nach feiner Kombination wurde Grüneklee am Strafraum freigespielt. Er leitete den Ball auf die halblinke Seite zu Sulinski weiter, der mit einem Schuss, aus zehn Metern, den Ball im Netz unterbrachte (40.).

Nach dem Seitenwechsel bekam Hajduk Kassel einen indirekten Freistoß am Fünfmeterraum zugesprochen. Ajdinovic konnte den Ball parieren.
Hiernach wurde die Zweite Mannschaft spielbestimmender, allerdings dauerte es bis zur 72. Minute, bis das zweite Tor fiel. Durna wurde im Sechzehner der Gäste freigespielt und versenkte die Kugel aus halbrechter Position im Kasten. Nach einer Ablage von Cojocari erzielte Durna per Distanzschuss das zwischenzeitliche 3:0 (77.)

In der Tabelle belegt die Reserve, punktgleich mit der SG Landwehrhagen/Benterode, den 2. Tabellenplatz. Der Rückstand auf den Spitzenreiter FSC Lohfelden beträgt einen Punkt.

Spieldaten
Eintracht: Ajdinovic – Sulinski (77. Makuntima), Harbusch, Tekinarslan – Höhmann (57. Ersoy), Lux, Leck (68. Kasperczyk), Werner – Grüneklee – Durna, Cojocari. Tore: 1:0 Sulinski (40.), 2:0, 3:0 Durna (72., 77.), 3:1 (84.), 3:2 (88.)

Spielvorschau

Erste Mannschaft
Sonntag, der 23.10.2022, 15:00 Uhr:
SG Neuental/Jesberg - GSV Eintracht Baunatal;
Spielort: Neuental-Waltersbrück

Zweite Mannschaft
Sonntag, der 23.10.2022, 13:00 Uhr:
TSG Sandershausen II - GSV Eintracht Baunatal II

GSV Jugendfußball

G1-Junioren in Kaufungen und bei der SG Nordstadt erfolgreich

SV Kaufungen - Eintracht Baunatal 2:13
Mit nur 7 Spielern reiste die G1 der Eintracht zum Pflichtspiel nach Kaufungen. Nach einem munteren Abtasten riss in der 5ten Minute der Faden und Phil machte das 1:0 für die Eintracht. Der SV Kaufungen war nicht geschockt und glich eine Minute später gleich aus. Doch die Eintracht war stärker. Jannis packte seinen linken Hammer aus und schoss vom Mittelpunkt das 2:1. Jetzt fielen die Tore im Minuten Takt. Matteo, Milan, Phil und Younus spielten die Abwehr von Kaufungen schwindelig und nach weiteren Toren von Jannis, Bennet, Phil und Matteo ging es mit 8:1 in die Halbzeit.
In der Halbzeit tauschte die Eintracht auf der Torwartposition und Bennet ging für Jamiro ins Tor, Jamiro wurde der Abwehrchef. Nach weiteren Toren von Matteo und Phil machte auch Dauerläufer Younus sein verdientes Tor zum 11:1. Nun wurde das Spiel langsamer und es passierte lange nichts, ehe Kaufungen in der 35ten Minute zum 11:2 verkürzte. In den letzten Minuten krönten Phil und Matteo ihre Leistung mit ihrem jeweils 3ten Tor zum 13:2 Endstand für Eintracht Baunatal. Das Trainerteam war mit der Leistung sehr zufrieden insbesondere, weil die Jungs ohne Auswechselspieler das Spiel voll im Griff hatten. E**s spielten für Eintracht Baunatal:** Jamiro, Bennet, Younus, Jannis, Phil, Matteo, Milan.

G1: JSG Nordstadt – GSV Eintracht Baunatal 2:3
Zum Nachholspiel am 07. Oktober war die Eintracht zu Gast bei der JSG Nordstadt. Die Jungs zeigten zu Beginn der 1. Halbzeit einen guten Start, ließen aber gleich zwei Großchancen durch Neo und Ryan liegen. Der Gegner nutzte indes Unstimmigkeiten im Eintrachtspiel mit zwei Toren in Folge. In der 2. Halbzeit stellte die Eintracht ihre Abstimmungsprobleme ab. Die Defensive um Alex, Bruno, Jona und Leonard stand jetzt geordneter und ließ kaum noch was anbrennen. Offensiv ließen Joel, Matteo, Neo und Ryan den Ball deutlich besser laufen. Ein gelungener Spielzug über Ryan und Neo nutzte Matteo mit einem platzierten Schuss zum 1:2 Anschlusstreffer. Kurze Zeit später war es erneut Matteo, der nach einem abgewehrten Torschuss von Ryan energisch nachsetzte und zum 2:2 Ausgleich traf. Die letzten Spielminuten brachen nun an und man merkte, dass beide Teams den Siegtreffer wollten. Es ging hin und her. Torwart Sidar bewahrte die Eintracht mit einer starken Parade vor den erneuten Rückstand. Kurz vor Spielende eroberte die Defensive der Eintracht den Ball zurück und Neo kam an das Spielgerät, der das Auge für den durchgestarteten Ryan hatte, der dann zum viel umjubelten 3:2 Siegtreffer und Endstand traf. **Für die Eintracht spielten:** Alex, Bruno, Joel, Jona, Leonard, Matteo, Neo, Ryan und Sidar.

Die G1 der Eintracht Baunatal wieder erfolgreich.

G1-Jugend: TSV Heiligenrode – Eintracht Baunatal 3:5
Die G-Jugend der Eintracht war am 8. Oktober mit Sieben Spielern bei der TSV Heiligenrode zu Gast. Unsere Jungs brauchten ein paar Minuten, um ins Spiel zu kommen und kassierten in der 5. Spielminute einen Gegentreffer zum 1:0 für Heiligenrode. Davon ließ sich die Mannschaft aber nicht umwerfen und glich in der 10. Spielminute zum 1:1 durch Neo mit einem Schuss direkt unter den Querbalken aus. Daraufhin war der Bann gebrochen und es folgte in der 15. Spielminute direkt der nächste Treffer durch Neo nach klasse Vorarbeit von Ryan. Während Matteo, Neo und Ryan vorne gewirbelt haben, ließen Yoel, Tom als Abwehrspieler und Sidar als klasse Torwart hinten sehr wenig anbrennen. Auch Deniz konnte trotz leichter Verletzung ein paar Minuten Spielzeit sammeln.
In der zweiten Hälfte setzte sich der Trend fort und die Jungs konnten mit viel Druck auf die gegnerischen Abwehrspieler direkt einen Doppelschlag in der 22. und 26. Minute durch Neo erzwingen. In der 30. Minute konnte der Gegner noch einmal auf 2:4 verkürzen, zwei Minuten später entschied aber wiederum Neo mit dem 2:5 das Spiel. In der 39. Minute schoss Heiligenrode noch ein weiteres Tor zum Entstand von 3:5. Das Trainerteam ist sehr stolz, dass die Jungs so viel Einsatz und Siegeswillen gezeigt und sich dafür noch belohnt haben. **Für die Eintracht spielten:** Sidar (TW), Tom, Yoel, Deniz, Ryan, Neo und Matteo.

E1-Jugend - zwei Siege in Folge

Eintr. Baunatal - Olympia Kassel 8:6 (4:3)

Im dritten Spiel gelang der E1 der erste Saisonsieg gegen eine starke Gastmannschaft. Zunächst neutralisierten sich beide Mannschaften, ehe die Eintracht in der 13. Spielminute in Führung ging. Der Treffer beflügelte die Aktionen und zwei weitere Treffer folgten. Olympia Kassel konnte verkürzen, ehe postwendend der Treffer zum 4:1 folgte. Der Gast ließ sich aber nicht abschütteln, erzielte noch vor der Pause zwei Treffer und konnte kurz nach der Halbzeit zum 4:4 ausgleichen. In dieser Phase ging das Spiel hin und her mit guten Möglichkeiten auf beiden Seiten, die Eintracht schaffte durch einen verwandelten Siebenmeter den Führungstreffer zum 5:4. Im Gegenzug fiel der erneute Ausgleich, ehe Olympia erstmals mit 6:5 in Führung gehen konnte. Die Heimelf bäumte sich gegen die drohende Niederlage auf und ging 5 Minuten vor Schluss durch einen Doppelschlag mit 7:6 wieder in Führung und verteidigte die Führung entschlossen. Kurz vor Schluss dann das erlösende 8:6 in einem sehenswerten Spiel.

Es spielten: Julius (Tor), Finn, Felix, Amelie, Jean Phillipe, Mattis, Joseph, Junis und Laurentiu.

Eintr. Baunatal - KSV Hessen Kassel 3:2 (1:1)

Gegen den hohen Favoriten gelang der Heimelf ein überraschender, aber letztlich nicht unverdienter Sieg. Der KSV übernahm schnell die Initiative, doch die Eintracht hielt dagegen und ließ wenig Möglichkeiten zu. Mitte der ersten Hälfte gingen die Gäste in Führung, doch kurz vor der Halbzeit gelang der Eintracht der Ausgleich zum 1:1. In der zweiten Hälfte kämpfte sich die Eintracht immer mehr ins Spiel hinein, startete zunehmend vielversprechende Aktionen und ging mit 2:1 in Führung. Der KSV Hessen erhöhte noch einmal den Druck und erzielte 4 Minuten vor Schluss den Ausgleich. Der Gast drängte auf den Siegtreffer, aber die Eintracht konterte in der Schlussminute eiskalt und erzielte den vielumjubelten Siegtreffer zum 3:2.

Es spielten: Paul (Tor), Finn, Lennart, Amelie, Jean Philippe, Julius, Joseph, Junis und Laurentiu.

Die E3 gewinnt gegen Wilhelmshöhe II

Eintracht Baunatal E3 - TSG Wilhelmshöhe E2 3:1 (1:1)

In einem spannenden Spiel ging die Eintracht in der 10. Minute durch Jonas nach Ecke von Hamza mit 1:0 in Führung. Doch noch vor der Halbzeit glich das spielerisch gleichwertige Team von Wilhemshöhe II zum 1:1 aus. Wilhelmshöhe hatte im zweiten Abschnitt viele gute Gelegenheiten, selbst in Führung zu gehen. Doch Max im Tor verhinderte mit tollen Paraden einen Rückstand des GSV. Der machte endlich wieder mehr Druck auf das Gästetor und ging durch Pauls Treffer in der 41. Minute in Führung. Die Eintracht blieb gefährlich und kam kurz vor Schluss noch zum verdienten 3:1 Siegtreffer durch Logan. Nächstes Pflichtspiel ist am 05. November beim Spitzenreiter der Gruppe, dem TSV Oberzwehren.

Für die E3 spielten: Max, Eliyas, Damian, Ahmed, Maxim, Thomas, Michel, Paul, Logan, Hamza, Jonas und Marie Sophie.

Die E3 nach dem Erfolg gegen Wilhelsmhöhe II

TSV Hertingshausen

1. Mannschaft unterliegt Mengsberg vor heimischer Kulisse deutlich++Reserve mit spielfreiem Wochenende

Gruppenliga Kassel 1

TSV Hertingshausen – TSV 1926 Mengsberg 1:4 (0:3)

Fehr-Elf mit deutlicher Heimniederlage gegen direkten Ligakonkurrenten

Eine zumindet in der Höhe überraschende Heimspielniederlage musste das Fehr-Team am Samstag gegen den TSV Mengsberg hinnehmen. Knackpunkt dürfe wohl der Platzverweis für Abwehrchef Philipp Prantschke gewesen sein der in der 39. Minute den Platz nach gelb/rotem Karton vorzeitig verlassen musste. Bis zum Pausenpfiff nutzten die Gäste ihre nummerische Überlegenheit innerhalb 120 Sekunden zum vorzeitigen K.O.

So begann das Spiel zunächst eher durchwachsen mit langen Abschlägen und fand weitestgehend im Mittelfeld statt. Die Gastgeber taten sich sehr schwer gegen die kompakt stehenden Gäste aus Mengsberg. Nach einem, wie in dieser Saison leider zu häufig, Standard gelang den Gästen dann in der 10. Spielminute bei einer Ecke die 0:1 Führung. Leider hatte die Fehr-Elf dem zunächst nicht viel entgegenzusetzen und musste in der 38. Minute den Platzverweis nach gelb roter Karte von Abwehrchef Philipp Prantschke hinnehmen. Die nun dezimierten Hertingshäuser versuchten sich anschließend noch möglichst im Spiel zu halten und Konter zu fahren, wurden jedoch nicht hinreichend genug ausgespielt. So bekam man nach Effizient ausgespielten Angriffen der Gäste kurz vor der Halbzeit das 0:2 und 0:3 eingeschenkt.

Die zweite Hälfte begann für die Gastgeber leider auch nicht besser, welche sich offensichtlich vom Platzverweis Prantschkes nicht erholen konnten. In der 51. Minute kassierte man dann das zu diesem Zeitpunkt bereits Spielentscheidende 0:4. Der Anschlusstreffer von Maik Ciba in der 65. Minute sorgte lediglich noch für ein wenig Ergebniskosmetik.

Alles in allem war der Sieg der Gäste am Ende vollkommen verdient. Das 1:4 beruhte auf großer Effizienz und befördert den TSV Mengsberg nun vor den Hertingshäusern in der Tabelle.

Am kommenden Sonntag ist man dann zu Gast bei der SG Brunslar/Wolfershausen. Hier gilt es einen Dreier zu holen, um sich den Platz in der oberen Tabellenhälfte weiter zu sichern und nicht nach unten abzurutschen.

Reserve mit spielfreiem Wochenende ++ gemeinsamer Mannschaftsabend beider Teams

Am vergangenen Wochenende konnte die Reserve des TSV Hertingshausen sich über ein spielfreies Wochenende freuen. So nutze man die Zeit nach dem Spiel der 1. Mannschaft für einen gemeinsamen Mannschaftsabend der beiden Teams. Zusammen fuhr man zunächst nach Kassel und aß gemeinsam zu Abend. In diversen Lokalitäten auf der Friedrich-Ebert-Straße in Kassel ließ man den Abend dann gemütlich ausklinken.

Vorschau

Gruppenliga Kassel 1

Sonntag, den 23.10.2022 um 15 Uhr (Sportplatz Brunslar)
SG Brunslar/Wolfershausen – TSV Hertingshausen

Kreisliga B1 Kassel

Sonntag, den 23.10.2022 um 13 Uhr (Sportpark Hertingshausen)
TSV Hertingshausen II – SG Landwehrhagen/Benterode II

TSV Hertingshausen – Jugend

F-Junioren unterliegen knapp und unglücklich++Erster Saisonsieg gegen den TSV Oberzwehren

SpvGG Olympia Kassel II – TSV Hertingshausen 4:2

Am vergangenen Mittwochabend unterlag unser Nachwuchs dem der Spvgg. Olympia Kassel unglücklich mit 2:4. Leider konnten die Jungs um das Trainergespann Hartung/Ambrosius eine 2:0 Führung nicht über die Zeit retten.

TSV Oberzwehren – TSV Hertingshausen 1:3

Drei Tage später, am Samstag, feierten unsere jüngsten dann ihren ersten „Pflichtspielsieg“ beim TSV Oberzwehren. Für den hochverdienten „Dreier“ sorgten „Niki“ Döhne, Luise Erbe und „Illi“ Rabashapka mit ihren Toren. Nach dem Spiel war die Freude über den ersten Sieg natürlich riesengroß und wurde entsprechend bejubelt und gefeiert.

Im Bild: Unser Nachwuchs (F-Jugend) bejubelt Ihren ersten Saisonsieg beim TSV Oberzwehren

Tuspo Rengershausen

Kreisoberliga Kassel

CSC 03 Kassel II - Tuspo Rengershausen 0:3 (0:3)
Leider hat wieder mal ein Reserveteam die Mannschaft nicht stellen können. Der erwartet hohe Sieg konnte nicht eingefahren werden. 3 Punkte für den Tuspo wegen Nichtantritt des Gegners.

Kreisliga B Kassel

FSC Lohfelden II - Tuspo Rengershausen II 5:4
Gegen den Spitzenreiter wollten unsere Jungs den Anschluss an die vorderen Plätze klar machen. Ein Spiel auf Augenhöhe war es allemal. Die Führung des Tuspo gab Auftrieb doch der Ausgleich folgte unmittelbar. Führung, Ausgleich, Führung und leider konnte der Tuspo durch zwei Fehler in der Abwehr das 4:4 und 5:4 der Gastgeber nicht verhindern. Dem Spielverlauf nach währe ein Remis gerecht gewesen. Unsere Mannschaft hat sich sehr gut verkauft. **Torfolge:** 0:1 (20.) Marian Toia, 1:1 (22.) David Kuhn, 2:1 (52.) Alend Ahmad, 2:2 (60.) Ibrahim Zahirovic, 3:2 (60.) Armend Berbatovic, 3:3 (65.) Victor Botnari, 3:4 (75.) Marian Toia, 4:4 (77.) David Kuhn, 5:4 (82.) Qendrim Berbatovic.

Vorschau-Senioren:

Kreisoberliga Kassel
Sonntag, 23.10.2022 15.00 Uhr
Tuspo Rengershausen - Olympia Kassel
Rengershausen, Waldsportplatz

Kreisliga B Kassel
Sonntag, 23.10.2022 13.00 Uhr
Tuspo Rengershausen II – SV Eritrea Kassel
Rengershausen, Waldsportplatz

AH-Kreisoberliga
Freitag, 21.10.2022 19.00 Uhr
Tuspo Rengershausen – SG Söhrewald/Vollmarshausen
Rengershausen, Waldsportplatz

Handball

GSV Eintracht Baunatal

WJB – Oberliga

GSV Eintracht Baunatal – SG 09 Kirchhof 23:18 (10:08)
Derbyzeit in Baunatal am ungewohnten Donnerstagabend und eine dennoch gut gefüllte Sporthalle. Zu Gast war die Mannschaft aus Kirchhof. Es war das erste Spiel beider Mannschaften gegeneinander und es entwickelte sich direkt eine flotte Partie. Das ungewohnte Angriffspiel mit zwei Kreisläufern auf Seiten der Gäste und etwas Anfangsnervosität sorgten leider für einen 0:3 Rückstand. Dann besannen sich unsere Mädels aber ihrer Stärken, zeigten sich kompromissloser in Abwehr und Angriff. Tore von Frieda und Sina sorgten für den verdienten Ausgleich der Eintracht bis Emilie schließlich zur ersten Führung einnetzen konnte. Lotti, Frieda und Emma legten nochmal nach, so dass die Eintracht mit einer verdienten Zwei-Tore-Führung in die Halbzeit gehen konnte.
Auch in der zweiten Hälfte blieb es eine spannende Partie. Die Gäste blieben über ihr schnelles Spiel und die torgefährlichen Außen immer im Spiel. Auch die Torhüterparaden auf beiden Seiten verhinderten heute ein torreicheres Spiel. Die GSV-Mädels konnten schließlich in der Schlußphase das Spiel endgültig für sich entscheiden. Drei Tore in Folge durch Vivi, Lana und Lene sorgten für einen beruhigenden 19:14 Vorsprung, den Lene und Frieda sogar auf 22:15 ausbauen konnten. Durch ein gutes Teamplay und die hohe Flexibilität im Rückraum der Eintracht blieb letztlich auch die Deckungsumstellung der Gäste wirkungslos und sorgte für den verdienten Heimsieg.
GSV Eintracht Baunatal: Esther Bin Amari, Jana Schäfer, Antonia Obst (alle im Tor), Sina Ulrich (6), Frieda Alberding (5), Lene Bock (4), Viviana Gomer (3), Charlotte Mihr (1), Emma Maßmann (1), Lana Krug (1), Letizia Trombello (1), Emilie Rydzon (1), Joyce Hölscher und Paulina Bock.
Am 13.11. um 16:00 Uhr findet dann direkt das nächste Nordhessenderby in der EKS-Sporthalle statt, diesemal gegen die HSG Ahnatal-Calden.

Männliche B-Jugend Oberliga

Glanzloser Sieg!
GSV Eintracht Baunatal : mJSG Heuchelheim/Bieber 24:23 (10:10)
Im ersten Spiel mit unseren drei Zweispielrechtler Jannis Rohr, Gerome Dutenhöfer und Linus Schlangmann, aber ohne die krankheitsbedingt fehlenden Spieler Philipp Görnitz, Ferris Krug, Marin Juricic, Paul Kuttig und Elias Goldmann spielten wir am Sonntag gegen die mJSG Heuchelheim/Bieber.
Nach einem guten Start (4:0 für uns), legten unsere Spieler leider eine pomadige Spielweise an den Tag, so dass der Gegner bis zum 8:8 aufschließen konnte. Jonas Siebert verhinderte in dieser Phase mit tollen Paraden weitere Gegentore. Nach der Halbzeitpause spielte die Mannschaft nun druckvoller und schneller, so dass bis zur 42. Spielminute und dem 22:16 durch Gerome Dutenhöfer eigentlich ein komfortabler Vorsprung herausgeworfen wurde. Nun begann wie letzte Woche beim Spiel gegen die JSG Dreiburgenstadt das große Zittern, wieder wurden klarste Chancen nicht verwertet. In der 49. Minute schaffte die mJSG den Anschlusstreffer zum 24:23, leider führte unser nachfolgender Angriff nicht zum Torerfolg, so dass sich für die mJSG die Chance zum Ausgleich bot. Der Wurf wurde aber von dem stark haltenden Jonas Siebert entschärft.
Es spielten: Jonas Siebert und Jonas Mantschuk (Tor), Jannis Rohr (3), Jona Goldmann, Finley Hahn, Denny Bikic (1), Linus Schlangmann (1), Gerome Dutenhöfer (1), Magnus Bock (2), Justus Hellmuth (8), Niclas Humburg, Simon Horstmann (3), Kjell Werkle (3), Tim Scherf (2) und Lasse Martin.

Jonas Siebert

mC1 GSV Eintracht Baunatal : TV Külte 31:20 (17:9)

In der noch jungen Saison konnten die Spieler der Gastgeber aus Baunatal ihre ersten 2 Punkte einfahren.
In einer intensiven Trainingswoche, hat das Team an der Fehlern aus den ersten beiden Spielen gearbeitet. So agierten die Spieler von Beginn an in der Abwehr konzentrierter und ließen den Gäste aus Külte wenig Raum. Auch im Angriff arbeiteten sie dynamischer und wesentlich beweglicher. Man merkt das die Spieler langsam zueinander finden. Sehenswerte Kombinationen wie z.B. zwischen Noel Schmidt und Lasse Watzka ließen schnell einen Vorsprung herausspielen. Trotzdem schlichen sich wieder kurze Phasen der Unkonzentriertheit ein und ließen den Gegner kurz den Anschluss zum 4:3 herstellen. Doch sie ließen sich nicht beirren, durch schnelle Treffer von Noel Schmidt (3), Lasse Watzka (1), Noah Stockfisch (1), Ben Wehner (1) und Henri Monk (1) ging das Team in der 15. Minuten mit 11:5 in eine deutliche Führung. Beide Torhüter verstärkten die Abwehr mit sicheren Paraden und so konnte der Vorsprung im ersten Durchgang auf 17:9 ausgebaut werden. Auch später im zweiten Durchgang knüpfte die Heimmannschaft an ihre Leistung an und holte den ersten ungefährdeten deutlichen Sieg mit 31:20. Erfolgreichster Torschütze war Noel Schmidt mit 6 Treffern. Mit 11 Torschützen zeigt die Mannschaft ihre breite Teamstärke.
Ein großes Dankeschön geht auch an unsere Fans durch Eltern und unsere Jugendmannschaften für die lautstarke Unterstützung.
Trotz des deutlichen Sieges, weiß das Team um die noch bestehenden Schwächen und wird in den nächsten Wochen an diesen arbeiten und versuchen abzustellen. Doch zunächst wird mit einer gewissen Erleichterung der erste Sieg genossen. Für alle Spieler, die aus dem Jahrgang 2008 und 2009 bestehen sind es die ersten Erfahrungen in der Oberliga.
Tor: Jan-Luca-Schütz, Ben Hellwig
Feld: Henri Monk (3), Justus Goldmann (3), Lasse Watzka (3), Nico Nagel (3), Yannic Mell (3), Ben Wehner (2), Jannik Kraska (2), Mattis Simon (2), Noah Stockfisch (2), Theo Allert (2), Manuel Rozko

Große Freude nach dem ersten Saisonsieg

Männliche C-Jugend mit 5 Spielern zur Hessensichtung

Am kommenden Wochenende findet in Hüttenberg die letzte Hessensichtung für den männlichen Jahrgang 2008 statt.
Wir sind stolz auf 5 Nominierungen aus Spielern unserer männlichen C-Jugend-Oberligamannschaft.Yannic Mell, Ben Wehner, Mattis Simon, Nico Nagel und Noel Schmidt starten für den Bezirk Kassel-Waldeck.

Wir wünschen dem Bezirk und unseren Spielern viel Erfolg.

Unsere Vertreter bei der Hessensichtung Jahrgang 2008

D1 landet Kantersieg in Külte mit 45:4

Am Sonntag fuhr die D1 nach Külte. Hatte man im letzten Jahr dort als jüngerer Jahrgang noch verloren, wollte die Mannschaft dies nun umkehren, was schließlich eindrucksvoll gelang. Nach einem kleinen Spaziergang und „Traditionsselfie“ ging es in die Halle. Das Spiel begann konzentriert und ein Doppelschlag von Philipp und Fynn führte zum 2:0. Dann folgten unglaubliche 95 Sekunden, in denen Paul S. mit einem Viererpack mit Gegenstößen das Ergebnis auf 6:0 stellte. Diese Toren wurden durch schöne Pässe von Torwart Laurens eingeleitet. In der Abwehr stellte man Külte vor große Probleme und immer wieder gelangen Ballgewinne, die durch schnelles Umschalten in Tore durch Carl, Hannes, Fynn, Max und Philipp genutzt werden konnten. Nach 13 Minuten waren es Niklas und Paul W. mit ihren beiden Toren, die Külte zu einer Auszeit beim Stand von 18:3 bewegten.
Das Trainerteam forderte in der kurzen Pause weiterhin konzentriert zu bleiben und auch die geübten Spielzüge anzuwenden. Im Anschluß an die Auszeit ging es weiter wie bisher. Die Abwehr stand bissig und eroberte viele Bälle. Bis zur Pause erzielten Carl, der klug Regie führte, und Paul S. je einen Dreierpack und Philipp, Paul W und Hannes mit je 2 Toren eine Pausenführung zum 26:3.

Nach der HZ hatten wir das Ziel, das Spiel trotz der deutlichen Führung konzentriert mit hohem Tempo weiter zu spielen. Külte spielte weiter fair, fand aber keine Mittel unsere Jungs zu stören. Jetzt wurde vermehrt über den Kreis gespielt und Moritz und Fynn gelangen schöne Tore. Auch Mattis konnte sich jetzt in die Torschützenliste eintragen. Nach weiteren „Doppelpackern“ von Carl, Fynn und Paul S, wurde das Ergebnis kontinuierlich ausgebaut und das 30. Tor durch Carl und das 40. Tor von Hannes bejubelt. Heißt dies doch „Fanta und Gehacktesbrötchen“ im nächsten Training zur Belohnung. Bleibt zu erwähnen, dass die Jungs auch, wenn es relativ einfach ging, trotzdem immer den besser positionierten Mitspieler suchten, um die Tore zu erzielen.

Jetzt folgt eine längere Spielpause bis zum nächsten Spiel gegen Kaufungen, die wir nutzen werden weiter gut zu trainieren.

Es spielten: Konstantin Waitsch und Laurens Ray im Tor, Mattis Bachmann (1), Niklas Messer (3), Paul Schumacher (10), Fynn Siebert (5), Paul Wunder (6), Max Born (2), Hannes Rohrbach (4), Carl-Jakob Hauke Mihr (6/1), Lukas Hess, Philipp Kapischke (4), Moritz Frank (4).
Leider nicht dabei waren Leo Wehner, Timo Neudert und Finn-Moritz Cloos.

Baunataler Nachrichten online
www.hna-gemeindeportal.de

HSG Baunatal

HSG II gewinnt Verfolgerduell

Am sechsten Spieltag der Bezirksoberliga Kassel-Waldeck kam es zum Aufeinandertreffen des Tabellendritten gegen den Tabellenvierten, denn die zweite Mannschaft der HSG Baunatal empfing die HSG Bad Wildungen. Nach der unnötigen und enttäuschenden Niederlage aus der Vorwoche wollte die heimische HSG mit einem Erfolg gegen den direkten Konkurrenten in die Erfolgsspur zurückfinden. Da die Gäste in den vergangenen Spielen nur Siege eingefahren hatten, stellte man sich auf Baunataler Seite auf eine umkämpfte Partie ein.
So begannen die VW-Städter energievoll. Schnell setzten sich die Gastgeber ab und beim 5:1 (7.) wirkte es so, als seien die Akteure einfach schneller und agiler als die Gäste, die große Probleme hatten, das Tempo auf beiden Seiten mitzugehen. Besonders Marian Seibert war an diesem Tag und vor allem in der Anfangsphase nicht zu bremsen. Dann schlichen sich in der Offensive leider wieder altbekannte Probleme ein, denn die Bälle wurden leichtfertig abgegeben oder aufgrund von unkonzentrierten Würfen verloren. Bad Wildungen nutzte diese Schwächephase aus und glich noch im ersten Durchgang beim 10:10 (23.) aus. Da beide Offensivreihen unglücklich agierten, ging es lediglich mit einem 12:12 in die Pause.
Die zweite Halbzeit offenbarte sich zunächst auch ausgeglichen. Dann aber kam die Heimmannschaft wieder ins Tempospiel und ähnlich wie zu Beginn der Partie folgte daraus ein deutlicher Vorsprung. Ein 6:2-Lauf mündete in einer 24:18-Führung (44.), die die Gäste nicht mehr egalisieren konnten. Im Gegenteil: Die HSG-Abwehr stand immer kompakter und Torhüter Boris Johannesmann vereitelte einige klarste Chancen, sodass die Baunataler über Konter einfache Tore erzielen und das Ergebnis beim 27:20 (52.) bis auf sieben Tore ausbauen konnten. Am Ende feierte die HSG Baunatal dank der offensiven Leistungssteigerung im zweiten Durchgang einen hochverdienten 31:24-Heimerfolg.

Durch diesen Sieg springt die HSG wieder auf den zweiten Tabellenplatz. Am kommenden Wochenende muss die Mannschaft von Trainer Sascha Henkel auswärts beim TV Külte antreten. Anwurf ist am Samstagabend um 19:30 Uhr.
Für die HSG spielten: Johannesmann, Albert (Tor); Ertner 1, Zarth 1, Ozellis 4, Seibert 15/3, Humburg, Rzepka, Stein 2, Bürger 1/1, Fischer 2, Ganasinski 5, Dittmar, Käse. (von Oliver Ozellis)

Die zweite Mannschaft der HSG Baunatal für die Saison 22/23.
(Foto: Lukas Hobbelink)

Vorschau | Oberliga-Hessen

HSG Bieberau/Modau – HSG Baunatal
Baunataler vor schwerer Auswärtsaufgabe
Ein schweres Auswärtsspiel wartet auf den Aufsteiger aus Baunatal. Bei der ambitionierten HSG Bieberau/Modau, die sich als Ziel den Wiederaufstieg in die 3. Liga gesetzt hat, hängen die Trauben sehr hoch. Auch wenn die Gastgeber im Meisterschaftsrennen schon drei Punkte liegen gelassen haben, sind sie neben den Top-Teams aus Gensungen und Melsungen am Ende ganz oben in der Tabelle einzustufen. Die HSG Baunatal hingegen läuft langsam auf dem Zahnfleisch. Zu deutlich macht sich das Fehlen der verletzten Rückraumspieler Oschmann, Käse und Kutzner bemerkbar. HSG Trainer Fuhrig hat kaum Wechselmöglichkeiten im Rückraum und somit liegt die größte Last auf HSG Kapitän Christian Vogt und Tim Range. Trotz allen Widrigkeiten werden die Baunataler-Jungs am Samstag in Südhessen (Anpfiff 19:30 Uhr) wieder alles geben.

Ergebnisse vom letzten Wochenende

Oberliga weibl. Jugend A | HSG Baunatal – SG Bruchköbel	35:14
Bezirksliga weibl. Jugend D | HSG Baunatal – HSG Bad Wildungen	6:10
Bezirksoberliga Männer | HSG Baunatal II – HSG Bad Wildungen	31:24

Der nächste Spieltag mit der HSG Baunatal

Samstag, 22.20.2022
17:00 Uhr | Bezirksliga Frauen | HSG Baunatal II – HSC Zierenberg
19:15 Uhr | Bezirksoberliga Männer | TV Külte – HSG Baunatal II
19:30 Uhr | Oberliga Männer | HSG Bieberau/Modau – HSG Baunatal

Weibliche A-Jugend

HSG Baunatal – SG Bruchköbel 35:21 (16:8)
Aktive Abwehr trägt die A-Jugend Mädels der HSG zum Sieg über Bruchköbel
Die Weiblich A-Jugend hat am Samstag, den 15.10., ihren zweiten Sieg im zweiten Saisonspiel der Oberliga gefeiert. Sie gewann gegen die jungen Damen aus Bruchköbel 35:14 (16:8). Mit viel Respekt vor dem ersten Heimauftritt und ohne die vier Leistungsträgerinnen Rika Simon, Susana Freudenberg (beide Klassenfahrt) und Paulina Kauffeld sowie Paula Ritter (beide verletzt) gingen die Mädels der HSG an ihre Aufgabe. Von Beginn an spielten sie konzentriert auf und setzten die Gegnerinnen deutlich unter Druck. Das führte vermehrt zu einfachen Ballgewinnen, die in schnellen Gegenstoßtoren mündeten. So konnte der stabile Abwehr-Torwart-Verbund die Grundlage für einen beruhigenden Halbzeitstand von 16:8 sorgen. Auf den Lorbeeren der ersten Halbzeit wollten sich die Spielerinnen keinesfalls ausruhen. Die zweite Halbzeit wurde genauso konzentriert angegangen. Im gebundenen Angriffsspiel gelang immer mehr. Leonie Brüßler traf vermehrt auch aus dem Rückraum und kam am Ende auf stolze 10 Feldtore.
Insgesamt waren die HSG Mädels deutlich überlegen und konnten in jeder Aufstellung die Gegnerinnen beherrschen. Die besondere Attraktivität des Spiels lag allerdings in dem sehr aktiven und aufmerksamen Abwehrverhalten der Spielerinnen, was mit insgesamt 18 sogenannten „Steels“ und schnellen Umschaltspiel in einfachen und schönen Gegenstoßtoren endete. So wurde das Spiel eine Demonstration der Spielfreude mit einem sehr guten Endergebnis

Es spielten: Letizia Trombello (3), Jana Hoffmann (4), Leonie Brüßler (12/2), Kyra Schmidt (6), Antonia Icke (2/1), Charlotte Mihr (5) Antonia Wiederhold, Ena Bikic (1), Lina Günther, Barth Alicia (2) und im Tor AnnaSophie Heilmann.

Führen nun die Tabelle an: die weibliche A-Jugend der HSG

Fitness

KSV Baunatal

Hey ihr Fitnesstrainerinnen und Fitnesstrainer da draußen!

Wir suchen DICH für unser Team in der KSV Sportwelt.
Du hast Lust, vorzugsweise am Wochenende unser Team zu unterstützen? Dann melde Dich gern unter Angabe Deiner Lizenzen und Qualifikationen bei unserem Studioleiter Christoph und wir schauen gemeinsam, wie wir Dich einsetzen können**. Kontakt: christoph.klein@ksv-baunatal.de**

Trainerteam KSV Baunatal Fitness

Präventions und Rehasportverein Baunatal e.V.

Kursprogramm

Wir haben in bewährter Form eine Auswahl von beliebten Kursen zusammen gestellt, die alle ihre Trainingsziele erfüllen. Jeder kann teilnehmen. Erleben Sie Ausdauer, Muskelaufbau, Fettabbau und Entspannung.

Hier die Kursangebote:

Montag:	17:15 - 17:45 Uhr Six-Pack
	18:00 - 19:00 Uhr Indoor-Cycling
	18:00 - 18:45 Uhr Hula Hoop
	19:15 - 20:15 Uhr Langhanteltraining
Dienstag:	18:00 - 19:00 Uhr Zirkeltraining
	19:10 - 20:00 Uhr Body Workout
Mittwoch:	17:15 - 17:45 Uhr Six-Pack
	18:00 - 18:45 Uhr Strech & Relax
	18:00 - 19:00 Uhr Indoor-Cycling
	19:00 - 20:00 Uhr Rückenfit
	19:15 - 20:15 Uhr Langhanteltraining
Donnerstag:	18:00 - 18:45 Uhr Sling-Training
	19:00 - 20:00 Uhr Zumba
	19:00 - 20:15 Uhr Yoga

Wir freuen uns auf Ihre Teilnahme! Kommen Sie vorbei!

Wir freuen uns auf Sie!

Gardetanz

Großenritter Carnevals Gemeinschaft 1949 Baunatal (GCG)

Erfolgreiche Teilnahme der Garden und Tanzmariechen beim Turnier in Kassel

Wir alle haben dem Turnier in Kassel entgegen gefiebert. Für einige war es der zweite Start, für die meisten Garden und Tanzmariechen aber der erste Auftritt bei einem Tanzturnier seit langem.
4 Qualifikationen für die Norddeutschen Meisterschaften, 3 erste Plätze, 2 zweite Plätze und weitere gute Platzierungen zeugen von der guten Trainingsarbeit und dem Trainingsfleiß in den zurückliegenden Monaten, aber auch den letzten Wochen.
Mehr als 300 Fans begleiteteten an beiden Turnieren die Tänzerinnen nach Kassel und sorgten für eine gute Stimmung in der Halle.
Die Rittergarde erreichte im Marsch- und auch im Schautanz den 1. Platz ((243 bzw. 257 Punkte). Jugendtanzmariechen Emma Werner, die zum ersten mal auf einer Turnierbühne stand erreichte 224 Punkte und einen 9. Platz. Die Prinzengarde erreichte im Marschtanz mit 260 Punkten den 2. Platz und im Schautanz mit 258 Punkten ebenfals den zweiten Platz. Die Tanzmariechen Helena Kleinert und Maja Todorowic konnten sich gegenüber dem Turnier in Langgöns jeweils um 15 Punkte verbessern. Maja erreichte mit 236 Punkten den 10. Platz, Helena Kleinert mit 228 Punkten den 18. Platz. Luisa Henschel, die in Kassel zum ersten mal als Tanzmariechen auf der Bühne stand, erreichte mit 234 Punkten den 13. Platz.
Am Sonntag wurde es dann für die Stadtgarde im Marschtanz und Anastasia Konstans im Solistentanz ernst.
Große Spannung, aber die Stadtgarde zeigte eine souveräne Leistung und erreichte vor einem begeisterten Publikum 276 Punkte und wurde damit Erster und errang den Titel des Hessenmeisters.
Anastasia erreichte 247 Punkten den 11. Platz und errang der Titel eines Hessischen Vizemeisters.

Wir sind sehr stolz auf unsere Tänzerinnen und Tänzer, dass sie nach so langer Turnierpause und unter Berücksichtigung einer erhöhten Anspannung diese Leistungen vollbracht haben.
Wir gratulieren den Tänzerinnen und natürlich auch den Trainerinnen und Betreuerinnen für diese großartigen Leisten und sagen einfach „weiter so".

Baunataler Tanztage am 22. und 23. Oktober 2022 in der Rundsporthalle

Es sind nur noch wenige Stunden, dann beginnt am Donnerstag um 09:00 Uhr der Aufbau für die Baunataler Tanztage, die am 22. und 23. Oktober 2022 in der rundsporthalle stattfinden werden. Es braucht fast zwei Tage bis die Bühne steht, der Saal und die Tribünen hergerichtet sind und dann kann es am Samstag mit dem ersten Turniertag losgehen. Für freuen uns auf mehr als 600 Tänzerinnen und Tänzer, die in drei Altersklasse an den Start gehen werden. Dank sagen wir aber auch schon einmal im Voraus an die vielen Eltern und Mitglieder, die sich in der Vorbereitung und bei der Durchführung des Turniers einbringen.
Eintrittskarten sind auch noch der Tageskasse erhältlich.
Der Eintritt kostet 10,00 Euro.

Die Stadtgarde nach dem Sieg im Marschtanz

Die Prinzengarde, glücklich mit zwei Qualifikationen

Ju-Jutsu

ASV Baunatal

Sicher in die dunkle Jahreszeit

Mit Ju-Jutsu auf der sicheren Seite
Die heißen Sommertage sind vorbei, die Tage werden kürzer und es wird wieder früher dunkel. Allein unterwegs im Dunkeln, jemand folgt, das Herz klopft bis zum Hals. Was hilft jetzt, um sich besser und sicher zu fühlen?
Gegen dieses beklemmende Gefühl hilft Selbstsicherheit.
Eine Möglichkeit diese zu steigern ist über das Trainieren von Selbstverteidigungstechniken zu erreichen. Der Alliance Sportverein bietet hierzu de perfekte Gelegenheit und vermittelt wirksame Tricks zur effektiven Selbstverteidigung. Hier zeigen wir dir effektive Selbstverteidigungstechniken aus dem Ju-Jutsu, die den Angreifer in kürzester Zeit außer Gefecht setzen. Ohne Schnickschnack, ohne Hokuspokus: Wir lernen dir, dich realistisch zu verteidigen, deine Reflexe zu nutzen und den Aggressor schnell sowie präzise in die Flucht zu schlagen.
Verstärke unsere tolle Gruppe, finde neue Freunde und hab Spaß beim Ju-Jutsu Training. Ju-Jutsu ist für Einsteiger sowohl für Frauen und Männer ohne Vorkenntnisse optimal geeignet. Wir freuen uns auf Dich!

Willst Du Opfer oder Gegner sein? Deine Entscheidung.

Weitere Informationen unter:
Alliance Sportverein Baunatal / Großenritte in der Hamburger Str. 20:
Heidi Hoffmann (4. Dan Ju-Jutsu) & Andreas Winkel (5. Dan Ju-Jutsu)
Tel.: 0163 77777 01, Mail: asv-baunatal@gmx.de
Homepage: www.asv-baunatal.de

Kick-Boxen

ASV Baunatal

Kickboxer legen Gürtelprüfung ab

10 Kickboxer des ASV Baunatal stellten sich der ersten Gürtelprüfung
10 Kids und Jugendliche nahmen nach einer intensiven Vorbereitungsphase erfolgreich an ihrer ersten Gürtel Prüfung zum weiß-gelben und gelben Gürtel teil. Die Prüflinge im Alter von 5 - 13 Jahre haben in verschiedenen Kategorien ihr Können gezeigt. Dazu gehörten die Bewegungslehre, Kampfstellung, Faust- und Fußtechniken, Kombinationen an der Pratze und die Selbstverteidigung. Unter großem Applaus wurde ihnen zum Abschluss die Prüfungsurkunde und der neue Gürtel überreicht. Wir freuen uns über eure tolle Leistung. Macht weiter so.

Jeder Weg beginnt mit dem ersten Schritt.

Hier geht's zur Sache: Kickboxen

Weitere Informationen unter:
Alliance Sportverein Baunatal / Großenritte in der Hamburger Str. 20:
Heidi Hoffmann & Andreas Winkel
Tel.: 0163 77777 01, Mail: asv-baunatal@gmx.de
Homepage: www.asv-baunatal.de

Marathon

KSV Baunatal

3. Ahnepark Lauf der LG Vellmar am 23.09.2022

Ergebnisse:
5 km (90 TN)

Jürgen Dietzel	24:42 min.	1. M70	38. M

17,3 km (22 TN)

Roland Schröder	1:14:30 Std.	1. M50	6. M

Bamberger Brauereienlauf am 24.09.2022

Ergebnisse Halbmarathon (309 Teilnehmer*innen):

Christiane Foos	3:24:33 Std.	5. W50	201.
Eva Lassak	3:24:33 Std.	3. W60	202.
Klaus Kraft	3:24:33 Std.	3. M65	203.
Thomas Pohlmann	3:24:33 Std.	11. M50	204.
Ulf Engelhardt	3:24:34 Std.	4. M65	205.
Christina Kloß	3:24:34 Std.	6. W50	206.
Gerd Kühlewind	3:24:35 Std.	7. M60	207.
Thomas Schneider	3:24:35 Std.	29. M55	208.

14. Kassel Marathon am 02.10.2022

Ergebnisse:
Marathon (197 TN)

Heiner Jatho	3:19:27 Std. netto	3. M45	22. M
Gerd Blecken	4:13:19 Std. netto	8. M55	107. M

Halbmarathon (1.120 TN)

Alexander Kellner	1:22:06 Std. netto	1. M35	13. M	7. Team M
Nadine Koch	1:37:13 Std. netto	3. W40	11. W	4. Team W
Alexander Hahn	1:37:15 Std. netto	14. M30	76. M	7. Team M
Dirk Schneider	1:43:09 Std. netto	15. M50	150. M	7. Team M
Thomas Pohlmann	1:48:52 Std. netto	26. M50	253. M	25. Team M
Heike Icke	1:49:38 Std. netto	1. W65	45. W	4. Team W
Marc Pommer	1:51:19 Std. netto	36. M45	295. M	25. Team M
Martin Praus	1:53:29 Std. netto	33. M50	319. M	25. Team M
Jan Röper	1:53:49 Std. netto	13. M60	324. M	30. Team M
Reno Walter	1:54:52 Std. netto	44. M45	341. M	15. Team M
Sandra Walter	1:54:49 Std. netto	8. W45	69. W	4. Team W
Jan Bartelmai	1:56:10 Std. netto	47. M20	368. M	30. Team M
Dirk Götte	1:55:23 Std. netto	42. M50	373. M	30. Team M
Christina Kloß	1:58:15 Std. netto	8. W50	95. W	9. Team W
Andrea Itter	1:58:35 Std. netto	10. W50	102. W	9. Team W
Thomas Schneider	1:58:36 Std. netto	38. M55	420. M	42. Team M
Uwe Neudert	1:58:53 Std. netto	60. M45	419. M	42. Team M
Friederike Thorn	2:02:50 Std. netto	21. W45	128. W	9. Team W
Julia Spielbrink	2:10:44 Std. netto	53. W	185. W	20. Team W
Henry Eckhard	2:11:51 Std. netto	12. M65	579. M	42. Team M
Gerrit Herzberg	2:13:04 Std. netto	73. M50	589. M	
Anette Degethoff	2:14:20 Std. netto	25. W50	217. W	20. Team W
Sascha Pflüger	2:17:44 Std. netto	83. M40	635. M	
Silke Reinicke	2:28:17 Std. netto	27. W55	302. W	20. Team W
Madeleine Pommer	2:45:46 Std. netto	40. W40	343. W	

Marathon-Staffel Frauen (20 Staffeln)
KSV Baunatal 1 4:33:32 Std. netto 15. W
Michaela Freitag, Beate Fürst, Monika Giese, Karin Ehlert
KSV Baunatal 2 4:51:54 Std. netto 19. W
Bettina Färber, Monika Schütz, Birgitt Szeltner, Sabine Koch

Marathon-Staffel Männer (101 Staffeln)
KSV Baunatal 3 3:34:41 Std. netto 30. M
Hermen van Kammen, Gerd Kühlewind, Timo Klenner, Roland Schröder

Traditionelles Gruppenfoto im Auestadion vor dem Start des Kassel Marathons, erstmals mit Bürgermeisterin Strube

10. Bilstein-Marathon am 08.10.2022

Ergebnisse Halbmarathon (251 TN)

Uwe Neudert	1:37:46 Std.	1. M45	3. M
Reno Walter	2:02:29 Std.	8. M45	33. M
Sandra Walter	2:12:10 Std.	4. W45	13. W

Uwe Neudert auf dem Treppchen des Bilstein Halbmarathons

23. Bad Hersfelder Lollslauf am 09.10.2022

Ergebnis 5 km (372 TN)

Jürgen Dietzel	26:36 min.	1. M70	83. M

Petanque

KSV Baunatal

Gute Resonanz beim 20. Herbstturnier der Boule-Bärchen

Beim 20. Herbstturnier der Baunataler Boule-Bärchen am 3. Oktober traten 24 Aktive zum Wettkampf an und ermittelten in Form eines Super Melee ihren Champion. An einem sonnigen Herbsttag und nach einer Reihe von spannenden und engen Partien in den ersten drei Runden, die oft knapp mit 13:12 endeten, kam es zu zwei Entscheidungsspielen, als sich 3 Spieler*innen mit bis dahin "reiner Weste" gegenüberstanden: Petra, Danko und Günter. Das direkte Aufeinandertreffen zwischen Danko und Günter war eine Art Finalspiel, aus dem Danko souverän als Gewinner hervorging. Obwohl **Petra Cosic** auch ihr letztes Spiel verlor, konnte sie sich aufgrund der in den Spielen zuvor erhaltenen hohen Punktzahl (3/+31) den 2. Platz sichern. Am Ende des Tages war **Danko Cosic** mit 4 gewonnenen Spielen und einer noch nie erzielten Punktzahl von + 44 souveräner Pokalempfänger. Überraschend, aufgrund von jeweils "last minute"-Erfolgen, konnten sich **Frank Göbert und Martina Klein** noch gemeinsam auf Platz 3 mit 3 Siegen und je 10 Pluspunkten spielen. Auf den Plätzen 5 – 8 folgen **Ulrike Hofmann**,

3 Siege und 7 Pluspunkte, sowie in ganz engen Abständen **Günter Hering** (3/+2), **Udo Menzel** (3/+1) und **Monika Kiesling** (3/0). Diese Plätze wurden mit Getränkegutscheinen vom Kiosk honoriert.

Die wie immer von **Gisela Forsch** liebevoll dekorierten Umschläge mit Geldpreisen für Platz 1-3, sowie der Pokal, wurden bei der Siegerehrung wie gewohnt von Abteilungsleiter **Harald Heineke** übergeben, assistiert vom Co-Turnierleiter **Ede Borschel**. Blumen gab es diesmal für **Rosi Heineke** für ihren sportlichen Einsatz. Auch wenn es diesmal kein gemeinsames Mittagessen gab, versüßten uns Elke, Klaus, Christine, Peter und Ede mit ihrem Kuchenbuffet in den Pausen zwischen den Spielen den Tag. Die Turnierleitung bedankt sich bei allen Aktiven und Spender*innen für den fairen, sportlichen Umgang miteinander und ihre Mithilfe. Wir freuen uns auch schon auf die Hallenspiele in Rengershausen ab November, wenn das Wetter ungemütlich wird und hoffen, dass die inzwischen wieder steigenden Corona Zahlen es trotzdem zulassen.

Die Erstplatzierten mit beiden Abteilungsleitern, Harald (4. v. l.) und Wolfgang (2. v. l.)

Alle Boule-Bärchen an diesem Tag auf einen Blick - eine tolle Truppe!

BAUNATALER NACHRICHTEN

Ihre Anzeige in der Wochenzeitung der Stadt Baunatal.
Gerne berate ich Sie!

Ihr Ansprechpartner für Geschäftsanzeigen:
Sascha Bierschenk
Telefon 0561 203-1588
E-Mail: sascha.bierschenk@hna.de

Radsport (Outdoor)

KSV Baunatal

KSV Juniorteam-Saisonabschluss in Schotten-Rudingshain16.10.22

Maximilian Kurz nahm vergangenen Sonntag zum Abschluss der Rennsaison am Schottener Vulkan-Marathon in Rudingshain teil. Er trat dieses Mal als einziger Fahrer des KSV Juniorteams in der Altersklasse U9 an und musste auf einer kurzen Sprintstrecke von 1,8 km antreten. Trotz des Regens und viel Nebel, die die Sicht erschwerten, konnte sich Maximilian vom Starterfeld absetzen, einen großen Vorsprung herausfahren und sich damit den ersten Platz sichern.

Maximilian verdient auf Platz 1

Radsport (Halle)

KSV Baunatal

Bezirkspokal in Weimar-Ahnatal

Am Sonntag, den 16. Oktober, fand in Weimar-Ahnatal der Bezirkspokal statt. Das besondere an diesem Wettkampf ist, dass auch Anfänger ohne Lizenz die Gelegenheit bekommen, einmal Wettkampfluft zu schnuppern. Das nutzte Lara und absolvierte ihren ersten Wettkampf. Vor dem Start war ihr die Aufregung noch deutlich anzumerken, doch ihre Übungen zeigte sie dann wie ein Profi. Sie überzeugte mit einer tollen Haltung und erreichte 15,69 von 19,70 Punkten. Damit schaffte sie es souverän auf Platz drei in der Altersklasse Schülerinnen U11. Platz zwei ging an ihre Vereinskameradin Jette. Sie hat schon etwas mehr Wettkampferfahrung und konnte mit 18,33 von 21,10 Punkten überzeugen. Somit steigerte sie auch ihre persönliche Bestleistung um fast drei Punkte. In der Altersklasse Schülerinnen U15 ging Mia an den Start. Leider lief es für sie nicht so rund. Mit zwei Bodenkontakten und zwei Übungen, die sie nicht mehr in den fünf Minuten Wettkampfzeit schaffte, blieben 28,38 von 39,10 Punkten. Damit ist für die Kunstradfahrerinnen die Saison beendet und jetzt heißt es, viele neue Übungen zu lernen, um sich im nächsten Jahr noch weiter zu verbessern.

Das Training findet donnerstags von 17 bis 19 Uhr in der Max-Riegel-Halle statt.

Blinzeln nach einem Tag in der Halle endlich der Sonne entgegen: Mia, Jette, Trainerin Carina und Lara

Rehasport

Präventions- und Rehasportverein Baunatal e.V.

Stettiner Straße 4, 34225 Baunatal

Was ist Rehasport?

Rehasport ist eine gesundheitsorientierte Gymnastik in der Gruppe, bei der Sie Übungen erlernen, die Ihnen im Alltag helfen und Ihnen mehr Lebensfreude verschaffen. Zugleich werden Gelenke und schmerzende Körperbereiche mobilisiert und gekräftigt. Der Rehasport ist auf Ihren körperlichen Allgemeinzustand abgestimmt. Angeleitet werden Sie von qualifizierten Übungsleiterinnen- und leitern, die Sie betreuen und ihr Gesundheitskompass sind. Wir sind Ihr Gesundheitspartner!
Kommen Sie gern vorbei und überzeugen Sie sich.

Und so funktioniert´s:

- Ihr Arzt stellt Ihnen eine Verordnung für Rehasport aus
- Sie reichen die Verordnung bei Ihrer Krankenkasse ein und diese genehmigt sie
- Unter der Nummer 05601-5808862 vereinbaren Sie telefonisch einen Beratungstermin bei uns
- In einem persönlichen Beratungsgespräch werden Ihre Defizite besprochen und dann werden Sie in eine feste Rehasportgruppe eingeteilt.

Ihre Gesundheit liegt uns am Herzen!
Bei uns findet der Rehasport unter den vorgegebenen Hygienemaßnahmen regelmäßig statt. Wir sind für Sie da! Bleiben Sie gesund!

Wir beraten Sie gerne im Sport- und Gesundheitszentrum Umbach!
Beratungszeiten:
Montag: 11:00–12:00 Uhr, Dienstag: 15:00–16:00 Uhr,
Mittwoch: 18:00–19:00 Uhr, Donnerstag: 16:00–17:30 Uhr
Telefonische Terminvereinbarung unter 05601-87211
Ansprechpartnerin: Christian Heidenreich

Kommen Sie vorbei! Wir freuen uns auf Sie.
Bei Fragen und Anregungen melden Sie sich gern persönlich, schreiben Sie uns eine Mail an info@rehasport-baunatal.de oder telefonisch unter 05601-87211.

Schach

Schachklub Baunatal 1963 e.V.

Bezirksklasse: Willingen 1 - Baunatal 2

Mit einem Ersatzspieler und nur zu viert (eine kurzfristige Absage, die keinen weiteren Ersatzspieler ermöglichte) musste unsere Reserve nach Willingen fahren. Zvonimir Radnic und Willi Kirsch verloren gegen ihre DWZ-stärkeren Gegner. So war der Mannschaftskampf nach drei Stunden verloren. Nach einer weitern Stunde verlor auch Werner Meyn seine Partie. Unser Youngster Biarne Valentin brachte seinen (ebenfalls nach DWZ deutlich stärkeren Gegner) an den Rand einer Niederlage, kam aber leider „nur" zu einem Unentschieden. Immerhin verhinderte er so aber eine zu Null-Niederlage.

Schachaufgabe

Nach welchem weißen Zug gab Schwarz auf?

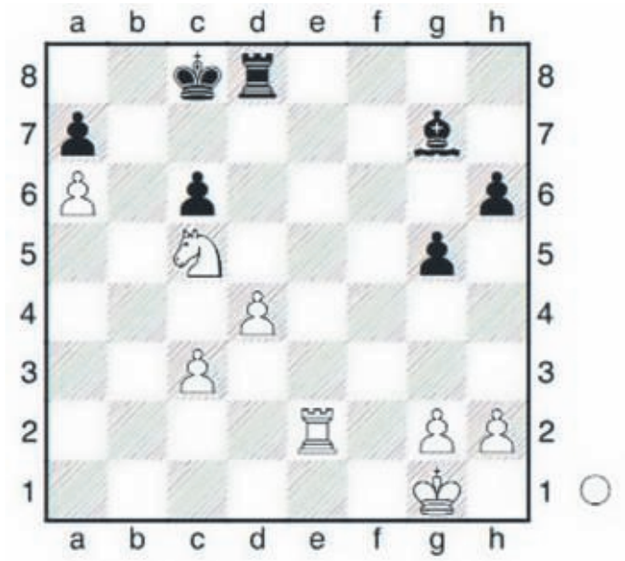

(Die Lösung finden sie weiter unten.)

Nächste Vereinsabende

Freitag, 21.10.22: Ab 18:30 freies spielen; ab 20:00 Turnier
Freitag, 28.10.22: Ab 18:30 freies spielen; ab 20:00 Turnier
Die weiteren Termine stehen auch auf unserer Homepage:
http://www.**schachbaunatal.de**

Bitte beachten Sie die Corona -Regeln, Sie finden diese auf unserer Internetseite oder können Sich bei unserem Vereinsvorsitzenden Jörn Hödtke informieren. Wir treffen uns und spielen im Vereinshaus Altenritte, Ritter Straße 1, 34225 Baunatal. Jede und jeder ist bei uns gerne gesehen. Schach ist eine der wenigen Sportarten, bei der das Alter und das Geschlecht keine Rolle spielt.
Sie können (noch) kein Schach?
Kein Problem, bei uns können sie das „königliche Spiel" lernen.
Bei Fragen oder Anregungen können Sie gerne Kontakt mit unserem 1. Vorsitzenden Jörn Hödtke aufnehmen. (Tel.: 0173 2945001)

Lösung der Schachaufgabe

37.Te6 und Schwarz gab auf, der Bauer c6 ist nicht mehr zu retten [36... Kc7 verliert nach 37.Te7+ den Läufer), und gegen die beiden Mehr-/Freibauern wollte es Schwarz nicht probieren.
(Adams - Vogel, USV TU Dresden - OSG Baden-Baden, 2019)

Haben Sie Fragen zu dieser oder anderen Stellungen?
Stellen Sie diese doch am nächsten Vereinsabend
Lust auf Schach - wir freuen uns auf Ihr Kommen am Freitag!

Schützen

Sportschützenverein Baunatal 1927 e.V.

Königsschießen und Königsfeier am Samstag, den 29.10.2022

Das Königsschießen auf den Adler findet ab **11:00 Uhr** im Schützenhaus Baunatal-Kirchbauna statt.

Die Feier und Proklamation findet anschließend im Restaurant „Zum Wiesental" im Kleingartenverein Altenbauna statt. Es erwartet uns eine gewohnt gute Küche und natürlich eine schöne Tombola. Der Einlass erfolgt ab **18:30 Uhr**, das gemeinsame Essen vom Buffet beginnt ab ca. **19:00 Uhr** und der offizielle Teil ist ab ca. **20:15 Uhr** vorgesehen.

Wie in jedem Jahr kann am Schießen für die Luftdruck- und Großkaliberpokale teilgenommen werden. Die Termine hierfür lauten wie folgt:

Luftdruckpokale: 18.10., 19.10., 25.10. und 26.10.2022 jeweils ab 18:00 Uhr
Großkaliberpokal: 20.10. und 22.10.2022 jeweils ab 16:30 Uhr
Anmeldung bis zum **22.10.2022 beim Vorstand**!

Schützenverein Großenritte 1924 e.V.

Einladung zur Königsfeier

Nach zweijähriger Pause findet dieses Jahr wieder eine Königsfeier statt. Hierzu wird herzlich eingeladen für **Samstag, den 26. November 2022** um 18:30 Uhr in das Vereinslokal „Hessischer Hof"

Programm:
18:30 Uhr Sektempfang
19:00 Uhr gemeinsames Abendessen, anschließend Proklamation der Sieger der Schießwettbewerbe und des neuen Königshauses gemütliches Beisammensein, Tombola

Königsschießen und Schießwettbewerbe:
Das Königsschießen findet unter folgendem Modus statt:
LP oder LG 10 m stehend freihändig, ohne Schießkleidung, ab Altersklasse darf aufgelegt werden.

Alle Klassen:
Donnerstag, 03.11.2022 20.00 Uhr–22.00 Uhr
Donnerstag, 10.11.2022 20.00 Uhr–22.00 Uhr
Sonntag, 13.11.2022 10.00 Uhr–12.00 Uhr
Anmeldung zur Feier bitte zu den oben genannten Terminen
Weitere Gäste sind herzlich willkommen und können zu den o.g. Terminen ebenfalls angemeldet werden

Teilnahme:
Erwachsene 25,00 EUR / Jugendliche 15,00 EUR
Getränke sind von den Teilnehmern selbst zu zahlen, da vom Königshaus oder sonstigen Gewinnern keine Spenden zur Kostendeckung erwartet werden.
Königshaus, Vorstand und Festausschuss freuen sich auf eine rege Teilnahme!

Tombolapreise zur Königsfeier: Der Vergnügungsausschuss freut sich über gespendete Preise für die Tombola.
Termine: Donnerstag, 20.10.2022 20.00 Uhr Vereinsabend im Hess. Hof

Skisport

KSV Baunatal e.V.

Liebe Wintersportfreunde,

am 05.11.2022 findet nach zweijähriger Zwangspause endlich wieder unser beliebter Skibasar statt. Genauere Informationen können Sie dem Flyer oder unserer Homepage (https://www.ksv-baunatal.de/Ski) entnehmen.
Wie auch schon in den Vorjahren, können Sie die Wartezeiten bei der Abgabe von Artikeln verkürzen, indem Sie vorab online sich das Annahmeblatt herunterladen und ausgefüllt mitbringen.

HELFERAUFRUF:
Schon heute starten wir unseren Helferaufruf für dieses tolle Event, denn dazu brauchen wir Deine/Eure tatkräftige Unterstützung, um die Veranstaltung wieder zu einem Erfolg werden zu lassen. Die Einsatzbereiche betreffen u. a. den Aufbau am Freitagabend, die Annahme der Waren, das Einsortieren der Waren, Unterstützung beim Verkauf und die Rückgabe sowie den Abbau.

Wir bedanken uns bei Dir mit:
– leckerer Helferverpflegung
– vielen interessanten netten Kontakten innerhalb der Skiabteilung

Wir freuen uns auf Sie/Euch und bedanken uns schon heute bei Allen, die zu dem Erfolg der Veranstaltung beigetragen haben.
Bei Fragen oder für die Anmeldung als Helfer stehen wir Euch per Mail unter ski@ksv-baunatal.de zur Verfügung.

Sportliche Grüße
Der Vorstand der Skiabteilung des KSV Baunatal e.V.

Sportakrobatik

KSV Baunatal

Auf zum ersten Ligawettkampf der Saison in der Landes- und Hessenliga

Endlich ging es wieder los. Früh am 15.10.2022 hieß es Abfahrt nach in Südhessen. Und das Ganze in neuen einheitlichen Shirts, die die Schreinerei Krug aus Hertingshausen gesponsert hat. Ein riesiges Dankeschön für diese großzügige Spende!

Spendenübergabe: Große Freude herrschte bei der Übergabe der neuen Shirts durch Jessica Krug.

Heute sollten acht Formationen an den Start gehen. In der Landesliga startete das Damenpaar Alia Velte und Mila Warkentin, und die Damen-Trios mit zum einen Elisabeth Baumann, Amelie Seitz und Elia Soljanin, zum zweiten Anely Dewald, Jette Schüßler und Ida Krug und zum dritten Ayse Boztepe, Maya Krannich und Nala Lechner.

Zum ersten Mal dabei. Das Trio Ayse Boztepe, Nala Lechner und Maya Krannich.

Die schon alten Hasen Alia und Mila zeigten sich stark und bis auf einen kleinen Wackler eine gut vorgetragene, synchrone Übung. Anely, Jette und Ida machten es ihnen nach. Sauber zeigten sie ihr Können.. Amelie, Elisabeth und Elia zeigten sich im Vergleich zum letzten Wettbewerb sicherer und sauberer in ihrer Ausführung und dass, obwohl sie neue Elemente in ihre Übung eingebaut hatten. Große Aufregung herrschte bei Ayse und Nala, denn der heutige Wettkampf war ihr erster. Doch Maya und die zwei Neulinge ließen davon wenig auf der Matte erkennen. Zur Musik von „Unter dem Meer" bekannt aus „Arielle" zeigten sie eine bezaubernde Choreographie und versetzten die Zuschauer in eine Meereslandschaft. Alle Formationen schafften Punkte im Bereich von 21,160 bis 23,770 Punkte.
Mit dieser jungen Gruppe stand am Ende des Wettkampftages der dritte Platz in der Hessenliga zu Buche. Ein toller Erfolg.

Auch die Athletinnen der A-Klasse, die in der Hessenliga antraten, zeigten ihr Können. Allen voraus Emilia Braham und Liana Bruch. Ihre Balance-Übung hatte auch heute wieder etwas Feenhaftes . Mit Leichtigkeit schienen die zwei die Halteelemente zu bewältigen und erhielten 25,380 Punkte.

Josephine Bizilja und Milly Motschmann zeigten sich sehr ausdrucksstark und sicher. Man kann schon fast sagen, wie immer. Unser Mixed-Paar Fynn Brinken und Lara Miller zeigte sich heute mit leicht veränderter Choreographie, da sie die Schwere der Elemnte angehoben haben. Fast fehlerfrei kamen sie durch den Wettkampf und holten 22,950 Punkte.

Neben den Duos zeigte das Trio um Emma Gerlach, Miriam Ebert und Mila Lies Prieto ihre fetzige Nummer. Auch sie kamen gut durch ihre Choreographie und holten 23,800 Punkte. Zufrieden schloß auch die Hessenliga-Mannschaft mit einem 4. Platz in einem sehr starken Feld ab.

So ging ein langer Wettkampftag für die SportlerInnen, die Trainerinnen Carolin Müller, Julia Stanke, Andrea Heidt, Maria Kin, Jenny Friedrich sowie Paula Saure und für die Kampfrichterinnen Natalie Bruch und Isabella Bytomski und die mitgereisten Eltern zu Ende. Besonders den Trainerinnen und Kampfrichterinnen und den Sportlerinnen Sayana Mößig, Viktoria Soloducha, Elena Gutberlet und Finia Rochlitzer sei noch einmal ein großer Dank für die Unterstützung ausgesprochen!

Tennis

Tuspo Rengerhausen-TSV Guntershausen

Platzabbau am Samstag d. 29. Oktober 2022 - 10.00 Uhr

Der Vorstand incl. Platzwart bittet alle Spieler- u. Spielerinnen welche die Platzanlage benutzen, am Platzabbau teilzunehmen. Die Plätze müssen „Winterfest" gemacht werden. Hierzu müssen u. a. der Sichtschutz, die Windschutzplanen und die Netze abgenommen werden.

Der Aufwand wird in 1–2 Stunden erledigt sein.
Danach wird zu einem „kleinen Umtrunk u. Imbiss eingeladen.

TSV Hertingshausen

50 Jahre Tennis in Hertingshausen

Am 02.10.2022 feierte die Tennisabteilung ihr **50-jähriges Bestehen** auf der Tennisanlage in Hertingshausen. Viele haben den Weg zur Tennisanlage gefunden, darunter auch einige ehemals Aktive aus der Gründungszeit. Unser Vorsitzender Gerald Sternberg begrüßte alle Mitglieder, die Gäste aus befreundeten Vereinen, sowie unsere Bürgermeisterin Manuela Strube, die es sich nicht nehmen ließ, das Engagement der Vereinsvertreter positiv zu würdigen. Nach einem Rückblick auf die Historie, begonnen vom ersten Tennsspielen auf dem ehemaligen Hartplatz, des Baues zweier Tennisplätze in bemerkenswerter Eigenregie, bis zur Erweiterung um zwei weitere Tennisplätze durch die Stadt Bauntal, sowie dem Bau unseres heutigen Tennisheim wiederum mit enormen aktivem Engagement vieler Mitglieder.

Musikalisch begleitet wurden die Gäste durch ein kurzweiliges Programm der Baunsbergmusikanten. Nach einem einem reichhaltigen und leckeren Kaffeebuffet stand am Nachmittag ein weiterer Höhepunkt des Tages an.

im Vordergrund v.l. Vorsitzender Gerald Sternberg, Kassierer Jürgen Koob, Schrifführerin Silke Hampf sowie unsere Bürgermeisterin Manuela Strube

Zwei nordhessische Tennisgrößen mit **Timo Trott** und **Manuel Hoffmann** zeigten bei herrlichstem Tenniswetter ihr beeindruckendes Können und erhielten Szenenapplaus nach teilweise spektulären und gelungenen Aktionen. Den Rahmen bildeten unserer Balljungen und - mädels, die fast schon professionell die Bälle einfingen und an die Spieler weitergaben.Geleitet wurde die Partie von unserem Oberschiedsrichter Günter Haase.

Nach diesem spannenden Match bat unser Vorsitzender Gerald Sternberg die Gäste zu einem kulinarisch einladenden Buffet und der gemütliche Teil mit vielen Gesprächen natürlich auch rund um den Tennssport beschlossen diesen ereignisreichen Tag.

v.l. Benny und Florian Semmelroth, Timo Trott, Jasmin Gideon, Manuel Hofmann, Marlene Wassenhoven, Julian Koch und Daniel Gideon

SGT Baunatal

Arbeitseinsatz zum Platzabbau

Bitte kommt und helft alle mit!

Ergebnisse der Winterhallenrunde

Mannschaft	Heim / Gast	Ergebnis
H00 (2er) - BLA	KTC Bad Wilhelmshöhe / SGT Baunatal	0:3
H30 (2er) - BLA	SGT Baunatal / MSG TC Knüllwald/BW Homberg	0:3
H60 (2er) - BLA	TSV Jahn Calden / SGT Baunatal	2:1
H50 (2er) - BLA	SGT Baunatal / MSG Korbach/Bad Arolsen	3:0

Information Bilder

Bitte beachten Sie bei der Online-Datenübermittlung für die Baunataler Nachrichten, dass Ihre Bilder die erforderliche Qualität aufweisen.

Die Bilder sollten bei einer Breite von 10 cm eine Auflösung von 300 dpi haben.

Bilder die nicht die erforderlichen Parameter aufweisen, bleiben ohne Benachrichtigung unberücksichtigt.

Wir bitten um Ihr Verständnis.

Redaktion Baunataler Nachrichten

Tischtennis

TuSpo 1912 Rengershausen

2. Herren (Kreisliga)

KSV Auedamm IV – TuSpo Rengershausen II 4 : 2 (Pokal)
Im Pokalwettbewerb musste unsere Mannschaft aufgrund von Verletzung und Krankheit auf 5 Stammspieler verzichten. Alex Schramm und Edgar Gricksch sprangen dankenswerterweise an der Seite von Wilfried Tonn ein. Viele Spiele wurden erst im 5. Satz entschieden. Am Ende musste man sich dem Gastgeber knapp geschlagen geben.
Es spielten: Wilfried Tonn (1), Edgar Gricksch, Alexander Schramm (1). Doppel: Gricksch/Schramm.

TuSpo Rengershausen II – TSV Rothwesten 9 : 6
Im Spiel gegen Rothwesten standen glücklicherweise alle Spieler bis auf Ralph Herbold wieder zur Verfügung. Für ihn sprang Andreas Grajossek ein. Das Spiel verlief von Anfang an sehr spannend. Claudio Krug gelang es, einen 0:2-Satzrückstand gegen die Nummer 2 der Gäste, Hubert Lüpke, zu drehen. Viele Begegnungen wurden erst im 5. Satz entschieden. Beim Stand von 6:6 gelangen dann Florian Wolf, Wilfried Tonn und Ersatzmann Andreas Grajossek drei souveräne 3:0-Siege in Folge, die schließlich den Gesamterfolg bedeuteten. Nach dem Spiel saß man noch gemütlich und in sehr freundschaftlicher Runde mit den Gästen zusammen. Ein rundum gelungener Nachmittag! **Es spielten:** Jean-Pierre Callebaut, Claudio Krug (1), Nouredine Pfaff (1), Florian Wolf (2), Wilfried Tonn (2), Andreas Grajossek (1). Doppel: Pfaff/Wolf (1), Callebaut/Grajossek, Krug/Tonn (1).

GSV Eintracht Baunatal

Herren Bezirksklasse

GSV Eintracht Baunatal - TSG 1887 Kassel 9:0
Mit einer geschlossenen Mannschaftsleistung konnte unter 2 Stunden Spielzeit unsere 1. Mannschaft gegen die TSG 1887 Kassel am Ende mit 27:3 Sätzen deutlich punkten. Alle Spiele wurden ungefährdet gewonnen. Lediglich 3 Spiele benötigten den 4. Satz. Die Restlichen gingen alle 3:0 an die Eintracht. Nach 5 Begegnungen behauptet sich unsere Bezirksklassemannschaft aktuell mit insgesamt 45:8 Spielen zu Recht auf Tabellenplatz 1.

Jungen 15 1. Kreisklasse

TuS 1908 Meimbressen II - GSV Eintracht Baunatal II 0:10
Mit unglaublichen 30:1 Sätzen konnte unsere Kreisklassemannschaft Jungen 15 in Meimbressen glänzen. Lediglich ein einziger Satz konnte von der Heimmannschaft verwandelt werden. Das Spiel insgesamt war aber mehr als eindeutig zugunsten Baunatals, da alle Begegnungen deutlich gewonnen werden konnten. **Es spielten:** Nils Völker (3), Bogdan Popov (3), Thierry Edward Brémond (3), Doppel Völker/Popov (1).

GSV Eintracht Baunatal II - TSV Hassia 1904 Gottsbüren 10:0
Auch im 2. Wochenendspiel unserer jungen Kreisklassemannschaft war der Gegner ohne wirkliche Chance. Außer 2 gewonnenen Sätzen konnte Gottsbüren nichts dagegensetzen, so dass am Ende mit 30:2 Sätzen und 10:0 Spielen die Eintracht als Sieger feststand. **Es spielten:** Nils Völker (2), Bogdan Popov (2), Danylo Yurchenko (2), Dima Sklyar (2), 1. Doppel Völker/Brémond (1) 2. Doppel Popov/Yurchenko (1).

Jungen 19 Hessenliga

GSV Eintracht Baunatal - TTC Königstein 9:1
Etwas mehr Arbeit an diesem Wochenende hatte unsere Jungen 19 Hessenligamannschaft gegen den TTC Königsstein. Das 1. Doppel mit Moritz Klippert und Aliafsar Yunusov sowie Elias Seibel gegen die gegnerische Nr. 4 mussten beide bis in den Entscheidungssatz. Das Glück war am Ende aber auf der Seite der Eintracht. Moritz und Aliafsar beendeten den 5. Satz mit 11:7 und Elias machte es mit 11:9 noch ein bisschen spannender. Volodymyr Metelsky siegte heute sowohl im Doppel mit Elias als auch in seinen beiden Einzeln mit jeweils 3:0. Sein Einzel gegen die gegnerische Nr. 1 war aber mit 11:9, 11:9, 11:9 mit Sicherheit auch nichts für schwache Nerven.
Es spielten: Volodymyr Metelsky (2), Moritz Klippert (1), Elias Seibel (2), Aliafsar Yunusov (2), 1. Doppel Klippert/Yunusov (1), 2. Doppel Metelsky/Seibel (1).

Bezirksoberliga Jungen 19

GSV Eintracht Baunatal II - SVH 1945 Kassel 5:5
Unsere BOL-Mannschaft Jungen 19 zeigte ein ausgeglichenes Spiel gegen den SVH Kassel. Oleksandr Metelsky hatte sogar im Spitzenspiel noch die Möglichkeit mit einem Sieg im 5. Satz das Endergebnis für die Eintracht zu drehen, musste sich aber leider am Ende mit 9:11 der gegnerischen Nr. 1 knapp geschlagen geben. Alle gewonnenen Einzelspiele konnten hingegen mit 3:0 gewonnen werden. **Es spielten:** Oleksandr Metelsky (2), Jaroslaw Popov (2), Konrad Jakob (1), Doppel Metelsky/Popov.

Turnen

GSV Eintracht Baunatal

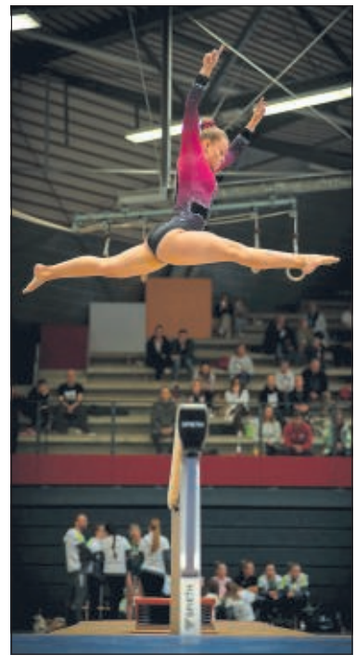

Juliane turnt bei den Hessischen Mannschaftsmeisterschaften und der 3. Bundesliga

Die Wettkampftage Samstag und Sonntag am 24/25.09.2022 waren voller Emotionen. Es waren seit langem die ersten Wettkämpfe in der heimatlichen Umgebung Baunatal. Juliane G. vom GSV Eintracht Baunatal ging an beiden Wettkampftagen an den Start.
Am Samstag ging es um den Hessischen Mannschaftsmeistertitel. Da der Wettkampf erst am Nachmittag begann, hatte Juliane morgens reichlich Zeit sich vorzubereiten. Zu jedem Wettkampf gehört nämlich auch die richtige Vorbereitung. Das passende Frühstück, die richtige Musik und die Zeit zum Haare machen. Sie ging an diesem Tage an allen vier Geräten an den Start. Leider hatte sie jedoch mit einigen Patzern zu kämpfen.

Am Sprung zeigte Juliane einen Tsukahara gehockt, konnte diesen jedoch leider nicht zum Stand bringen und musste einen Punkt Abzug in Kauf nehmen. Am Barren verlief es leider ebenso nicht ganz fehlerfrei. Juliane musste den Stufenbarren einmal verlassen und somit wieder mit reichlich Abzug rechnen. Aber Juliane hat sich nicht unterkriegen lassen und am Balken gezeigt was sie drauf hat. Mit tollen Sprüngen in Verbindung mit Choreographie und Akrobatik hat sie den Schwebebalken ohne Sturz beturnt und dem Team ordentliche Punkte beigetragen. Am Boden kann Juliane besonders mit Choreographie überzeugen. Leider huschte wieder ein Fehler ein, und die Punktzahl war dementsprechend nicht die, die sie sich erwünscht hatte. Letztendlich hat die gegenseitige Unterstützung, Hilfsbereitschaft und Anfeuerung das Team von Juliane zum ersten Platz befördert.

Es war eine unglaubliche Teamleistung und Juliane kann sehr stolz auf sich sein. Es war ein Vierkampf mit Höhen und Tiefen, aber insgesamt eine tolle Erfahrung in unglaublicher Atmosphäre.

Apropos Atmosphäre...
am Sonntag ging es direkt mit dem nächsten Wettkampf weiter. Die 3. Bundesliga stand auf dem Programm. Juliane ging mit dem Team der TG Kassel an den Start. Die Atmosphäre war atemberaubend, denn es waren noch mehr Zuschauer als am Vortag.
Juliane ist an diesem Tag nur an einem Gerät an den Start gegangen. An dem sogenannten Zittergerät dem Schwebebalken. Bei 10 cm breite ist der Name Zittergerät definitiv berechtigt. Aber Juliane lässt sich von dem Namen nicht einschüchtern. Sie turnt eine tolle Übung mit Sprüngen, mit Drehungen und natürlich auch Akrobatik, wie beispielsweise einem Mennikelly rückwärts. Ihre Übung verlief sturzfrei. Juliane war überglücklich, genauso wie ihr Team. Sie brachte dem Team mit dieser Übung sehr gute Punkte ein. An den anderen Geräten hieß es für Juliane nicht angefeuert werden, sondern anfeuern. So haben sie sich durch den Wettkampf gekämpft und sich an den anderen Geräten so gut geschlagen, dass es letztlich für den 2. Platz gereicht hat. Ein absoluter Erfolg für die TG Kassel. Wir freuen uns auf noch weitere spannende Wettkämpfe!

Gau-Mannschaftsmeisterschaften am 18.09.2022

Am Sonntag, den 18.09.22 fanden die Gau-Mannschaftsmeisterschaften als Qualifikationswettkampf für den Regionalentscheid statt. Aufgeteilt auf zwei Mannschaften gingen in der höchsten Wettkampfklasse LK2 (jahrgangsoffen) 9 Turnerinnen an den Start:
Mannschaft I mit Hannah, Tamina, Denise, Alina und Christine; Mannschaft II mit Lilian, Michelle, Miriam und Stefanie. Julia musste leider verletzungsbedingt aussetzen und konnte die Mannschaften nur als Zuschauerin unterstützen.
Das erste Gerät war für beide Mannschaften der Schwebebalken. Hier gab es besonders viel Nervosität, weil einige neue Elemente gezeigt werden sollten. Unter Zeitdruck der kurzen Einturnzeit wurden die letzten Vorbereitungen getroffen. Begonnen hat Mannschaft I mit Denise. Sie hat im Training viel an ihrem akrobatischen Element rückwärts gearbeitet und das erste

Mal im Wettkampf einen Bogengang rückwärts gezeigt. Leider noch mit einem Sturz, aber mit gewachsener Erfahrung für das nächste Mal. Tamina und Christine konnten die Mannschaft mit sehr sicheren Übungen unterstützen. Zum Schluss hat Alina noch ihre Übung präsentiert. Das Highlight war definitiv der Salto vorwärts. Mit voller Unterstützung aller Turnerinnen hat sie diesen souverän geturnt und wieder bewiesen, dass der Balken ihr Paradegerät ist.
Im Anschluss durfte Mannschaft II an den Balken. Zeitgleich ging es für die andere Mannschaft weiter zum Boden. Bis auf ein paar Kleinigkeiten konnten auch hier alle mit Ihren Übungen zufrieden sein. Belohnt wurden insbesondere Michelle und Lilian mit 11,30 und 12,40 Punkten.
Am Boden konnten alle Turnerinnen ausdrucksstarke und sichere Übungen zeigen. Alina konnte ihre gestreckte Schraube vorwärts präsentieren und diese sicher zum Stand bringen, ebenso haben Lilian und Miriam sehr schöne Salti vorwärts gezeigt.
Weiter ging es am Sprung. Auch hier gab es keine größeren Zwischenfälle und alle konnten mit ihren Sprüngen zufrieden sein. Insbesondere Christine (12,80) und Alina (13,00) können mit den beiden höchsten Wertungen des Tages glänzen.
Das letzte Gerät war für alle der Stufenbarren. Obwohl es hier etwas Probleme gab mit der Gewöhnung an das Gerät, lief es dennoch zufriedenstellend. Alina und Christine konnten ihre Übungen mit einer Sohlwelle vorwärts, wie es für die Ligawettkämpfe vorbereitet wird, zeigen. Besonders gut lief es für Stefanie. Sie turnte flüssig mit sehr guter Körperspannung durch und zeigte einen schönen Konterflug. Dafür wurde sie mit der Tageshöchstwertung von 12,65 Punkten belohnt.
Am Ende konnte Mannschaft I sich durchsetzen und belegte Rang 1, Mannschaft II landete auf Rang 3. Für den Regionalentscheid ist damit Mannschaft I qualifiziert. Herzlichen Glückwunsch!

Gau-Mannschaftsmeisterschaften P5 und P4

In der P5 starteten Melina, Anna Z., Viktoria, Frederike und Anna L. Der Wettkampf begann für die Mädchen am Boden. An diesem Gerät zeigten Frederike, Melina, Anna Z. und Anna L. eine tolle Übung und wurden mit über 13 Punkten belohnt. Besonders Anna Z. und Anna L. überzeugten die KampfrichterInnen mit ihrer Bodenübung und ergatterten 13,85 sowie 14,30 Punkte. Als nächstes ging es an den Sprung, an dem die Turnerinnen einen Handstützüberschlag in die Rückenlange turnten. Vor allem Viktoria konnte mit ihrem Sprung zeigen, was sie kann und erlangte 13,85 Punkte. Aber auch Melina, Anna Z. und Anna L. zeigten gespannte Sprünge und wurden mit guten Punkten belohnt. Am Barren konnten alle Turnerinnen, die an diesem Gerät an den Start gingen, mit über 13 Punkten zeigen, was sie im Training gelernt haben. Das letzte Gerät war der Schwebebalken, hier mussten die Turnerinnen vor allem ihre Körperspannung unter Beweis stellen. Besonders Melina und Anna Z. wurden mit sehr guten Punkten für Ihre Übungen belohnt. Anna Z. erreichte somit am Balken 14,05 Punkte und Melina 13,85 Punkte. Nach einem tollen Wettkampftag warteten die Turnerinnen gespannt auf die Siegerehrung. Sie erreichten Platz 3 und haben sich damit leider nicht für den Regionalentscheid qualifiziert. Dennoch wünschen wir allen bei den nächsten Wettkämpfen viel Erfolg.

Die Mannschaft der P4 ging zusammen mit einigen Turnerinnen aus Heckershausen an den Start. Dort eröffnete Mila für die Mannschaft den Wettkampf, indem sie als erste an das Reck ging. Trotz eines Sturzes nahm sie dank ihrer sauberen Übung eine gute Punktzahl (11,50) mit. Am Balken lief es dann dafür sturzfrei, wo Mila (11,85) und Franziska (12,40) mit starken Übungen das Mannschaftsniveau hoch hielten. Nach diesen gelungenen Übungen gingen die Turnerinnen motiviert zum Boden und Franziska wurde dank ihrer reibungslosen Übung mit 11,95 Punkten belohnt. Am letzten Gerät präsentierte Mila einen sauberen Sprung, sodass sie hier mit 13,00 Punkten belohnt wurde. Insgesamt erreichte die Mannschaft den 3. Platz und durfte damit verdient auf dem Treppchen stehen!

Qualifiziert für den Regionalentscheid

Einen weiteren Qualifikationswettkampf turnte die Mannschaft der LK3 bestehend aus Leoni, Polina, Magdalena und Marie. Alle 4 Turnerinnen turnten einen starken Vierkampf und man merkte, dass sich langsam wieder Wettkampfroutine einstellte. Hervorzuheben ist der Handstandüberschlag am Sprung von Leoni, für den sie mit 12,65 Punkten belohnt wurde. Magdalena und Polina zeigten saubere und flüssige Barrenübungen (beide 10,95 Punkte). Am Balken und Boden glänzte Marie mit 12,50 und 13,20 Punkten. Mit 141,70 Punkten und dem 1. Platz qualifizierte sich die Mannschaft für den Regionalentscheid. Hier wird die Mannschaft dann noch von Emma unterstützt. Herzlichen Glückwunsch!

Wir gratulieren allen Mannschaften für die tollen Leistungen und wünschen den beiden qualifizierten Mannschaften (LK2 und LK3) viel Erfolg beim Regionalentscheid!

TuSpo 1912 Rengershausen e.V.

Abteilung Turnen-Leichtathletik-Volleyball

Der Herbst ist da ! - Angst vorm Winterblues?
Wir bieten zahlreiche Möglichkeiten um sich sportlich, in kleinen Gruppen, fit zu halten. Kommen Sie zu den angegebenen Uhrzeiten in die Waldsporthalle Rengershausen und machen gleich mit.
Unsere qualifizierten Übungsleiter*innen bieten je nach Fitness unterschiedlich schwere Übungen an.
Also den inneren Schweinehund überwinden, sportliche Kleidung und saubere Schuhe einpacken und ab in die Waldsporthalle.
In allen Gruppen ist ein Schnuppern möglich.

Hier eine Übersicht unserer Angebote:

Montags	9.15 bis 10.15 Uhr	Fitness-Gymnastik (Frauen und Männer)
	18.00 bis 20.00 Uhr	Mixed - Volleyball
Dienstags	10.00 bis 11.30 Uhr	Yoga (Einsteigerkurs mit Anmeldung)
	19.00 bis 20.00 Uhr	Rückenfit (Frauen und Männer)
Mittwochs	18.00/19.00 bis 19.30/20.30 Uhr	Yoga (Kurs mit Anmeldung)
Donnerstags	15.15 bis 16.15 Uhr	Kinderturnen (3 bis 6 Jahre)
	16.15 bis 17.15 Uhr	Eltern-Kind-Turnen (1 bis 3 Jahre)
	20.00 bis 21.00 Uhr	Bauch-Beine-Po (Frauen)
	19.30 bis 21.00 Uhr	Freizeitsport für Männer

Durch die Kooperation mit den Sportvereinen Guntershausen und Hertingshausen können Sie zurzeit, mit nur einer Mitgliedschaft in einem der drei Vereine, alle Angebote nutzen, so haben Sie eine noch größere Auswahl.

TuSpo 1912 Rengershausen e. V.

In unserem

YOGA-Kurs

am Mittwochabend 18:00 bzw. 19:00 Uhr

in Baunatal-Rengershausen

sind Plätze frei geworden.

Die Yogagruppe besteht seit über 2 Jahren.

Ein Einstieg sollte auch für Yoga-Anfänger kein Problem darstellen.

Jeder Kurs umfasst 10 Einheiten je 90 Minuten.

Für Mitglieder des TuSpo 1912 Rengershausen e. V. betragen die Kursgebühren 45 € , für alle anderen 60 €.

Bitte anmelden bei

Jutta Fischer,
Tel.: 0151/10 26 08 09, E-Mail: jutta4.fischer@gmail.com

Wer hat interesse?

Wandern

Wandergruppe Rennochsen

Liebe Freunde der Wandergruppe Rennochsen,

zu unserer Oktoberwanderung treffen wir uns am:
Donnerstag, dem 27.10.2022 um 9.30 Uhr am Sportplatz Altenritte.
Wir gehen über Altenbauna, Kirchbauna und Rengershausen am „Englischen Friedhof“ vorbei und durch das Gewerbegebiet „Langes Feld“ in Richtung Niedezwehren. In der Gaststätte „Zum Langen Feld“ Ditterhäuser Str. 17, in 34134 Kassel, werden wir zwischen 12.00 und 12.30 Uhr zum Mittagessen erwartet. „Nichtwanderer“ sind auch hier willkommen. Die Gaststätte öffnet für unsere Wandergruppe vorzeitig. Eine rege Teilnahme wäre wünschenswert.
Zurück nach Baunatal können wir mit der Straßenbahn ab der nahegelgenen Haltestelle „Brüder-Grimm-Str.“ fahren.
Bitte die geltenden Corona-Schutzmaßnahmen beachten,
Auf einen schönen herbstlichen Wandertag hofft

Euer Dieter Diegeler

Rennochsen am geographischen Mittelpunkt Deutschlands

Sonstiges

Kindersportschule KSV Baunatal e.V.

Herbstferien 2023 - Kinderturnen und KiSS Specials

kreativer Kindertanz

Das Kinderturnen, der kreative Kindertanz sowie das World Jumping Kids finden in den hessischen Herbstferien (24. - 28.10) statt!
Das KiSS-Team freut sich auf viele kleine und große Sportskanonen und wünscht Euch allen schöne Ferien :)

Kinderturnen mit Zulfia

HNA ABO BONUS

Wechselnde Sonderangebote mit Ihrem

WOCHEN KNÜLLER

Jetzt bestellen unter
www.HNA.de/wochenknueller

www.HNA.de/wochenknueller HNA Immer dabei.

HNA-Pressezusteller/in (m/w/d)

Unterwegs, wenn die Region noch schläft.

Wenn Sie gerne früh aufstehen und die Ruhe am frühen Morgen genießen, bieten wir Ihnen einen idealen Nebenjob. Sie arbeiten selbständig, beginnen frühmorgens und haben danach noch den ganzen Tag vor sich.

Wir freuen uns auf Ihre Bewerbung, wenn Sie zuverlässig und mindestens 18 Jahre alt sind.

Wir suchen auch Zusteller für die Baunataler Nachrichten.

Jetzt informieren und bewerben:

☎ 0561 203-1282

www.hna-zusteller.de

Waschmaschinen, Herde, Trockner, usw. **NEUGERÄTE als B-Ware** oder **GEBRAUCHTE**, Fa. TM-Store, Zur Tintenmühle 3, 34466 Wolfhagen-Ippinghausen, Tel.: 05692 - 9939472, Mo-Fr 10-18 Uhr, Sa 09-14 Uhr, **WWW.TM-STORE.DE**

Suche Flachdach- und Garagenabdichtungsarbeiten, Fliesen-,Trockenbau- und Renovierungsarbeiten
Fa. Türel Özcan
05601 4892 oder 0171 1942562

Bioland
HOFLADEN EISENACH
Baunatal-Guntershausen
Diese Woche:
Frisches Geflügelfleisch
Äpfel – eigene Ernte
Weihnachtsgeflügel
Jetzt bis Fr., 18. November vorbestellen!
Gänse, Enten, Puten, Hähnchen
Wir freuen uns auf Ihren Besuch
Petra + Eckhardt Eisenach
Holzhäuser Straße 8
Baunatal-Guntershausen
Tel.: 0 56 65 / 61 65 · bioland-ei.de
Geöffnet: Do. + Sa. 9–13 / Fr. 9–18 Uhr

Wir kaufen
Wohnmobile + Wohnwagen
03944-36160
www.wm-aw.de
Wohnmobil-Center Am Wasserturm Fa.

Immobilien

Familie sucht ein Haus in 34225 Baunatal oder näherer Umgebung. Tel. 0152 34271430

Wir suchen eine Eigentumswohnung von Privat ☎0561/47395804

Wir suchen ein Haus von Privat ☎0561/47395804

Konrad Rudolph GmbH
über 125 Jahre
- Dacheindeckungen
- Wärmedämmarbeiten
- Bauklempnerei
- Fassadenbekleidung
- Flachdachabdichtung
- Dachreparaturen

34270 Schauenburg · Tel. 05601 925210
E-Mail: info@konrad-rudolph-gmbh.de
www.konrad-rudolph-gmbh.de

www.bellaitalia-baunatal.de
Pizza Online bestellen

www.JÜTTE.com
Ihr Partner im Tiefbau ...
- Abbrucharbeiten
- Containerdienst
- Baugrubenaushub
- Bauschuttannahme
- Bauschuttrecycling
- Baumaschinenverleih
- Kanal- u. Zisternenbau
- Transporte u. Entsorgung

Lieferung von Mutterboden, Spielsand, Kies, Schotter, Splitt, Grus, Erdaushub u.v.m.
Neu! Frischbeton bereits ab 0,25 m³ erhältlich. Mit und ohne Verarbeitungsverzögerer.
34233 Fuldatal, Mönchswiese 3
info@juette-kassel.de
Tel. 0561-50 61 41 50
Fax 0561-50 61 41 55

BHG BAUNATAL
Baustoffhandelsgesellschaft mbH & Co. KG
Roh- & Tiefbau | Innenausbau | Fliesen & Sanitär | GaLa-Bau
Von der Planung bis zur Fertigstellung Ihres Projektes – wir begleiten Sie kostenbewußt, kompetent und engagiert!
Sonntag Schautag von 10 bis 16 Uhr
Baunatal · Porschestr. 1 · ✆ 05 61/9 49 84-0

Ansprechpartner für Ihre Anzeigenschaltung

Geschäftsanzeigen
Sascha Bierschenk
Telefon 05 61 / 2 03 15 88

Trauer, Familien- und Kleinanzeigen:
Tel. Kundenservice:
08 00 / 2 03-45 67 (kostenfrei)

REGIONAL • GEZIELT • DIREKT
Prospekte in den Baunataler Nachrichten
vielseitig – praktisch – handlich – informativ – flexibel – treffsicher

Gute Gründe für Ihre Flyerverteilung!

Interessiert? Fragen? Wir beraten Sie gern.
Sascha Bierschenk
Telefon 0561 203-1588
sascha.bierschenk@hna.de

Wir erscheinen haushaltsdeckend in Baunatal.

STADT BAUNATAL

Impressum

Baunataler Nachrichten: Wochenzeitung für die Stadt Baunatal mit öffentlichen Bekanntmachungen der Stadtverwaltung. Die Baunataler Nachrichten mit den öffentlichen Bekanntmachungen erscheint wöchentlich.

Herausgeber: Verlag Dierichs GmbH & Co. KG; Frankfurter Str. 168, 34121 Kassel, Tel. 0561 203-00

Kundenservice: Tel. 0800 203-4567, Fax: 0800 203-2193 (jew. kostenfrei) E-Mail: anzeigenannahme@hna.de

Herstellung: Zeitungsdruck Dierichs GmbH & Co. KG

Verantwortlich für den amtlichen Teil: die Bürgermeisterin, verantwortlich für den weiteren redaktionellen und Anzeigenteil: Miriam Donnert, Verlag Dierichs GmbH & Co. KG., Frankfurter Straße 168, 34121 Kassel. (zugleich ladungsfähige Anschrift für alle Verantwortlichen)

Innerhalb des Verbreitungsgebietes werden die Baunataler Nachrichten kostenlos an jeden normal erreichbaren Haushalt zugestellt. Im Bedarfsfall Einzelstücke durch den Verlag zum Preis von € 2,50 inklusive Postversand (innerhalb Deutschlands). Ein Abonnement zum Preis von € 37,44/Jahr ist möglich. Für unaufgefordert eingereichte Manuskripte, Fotos und/oder Datenträger übernimmt der Verlag keinerlei Gewähr oder Haftung und sendet diese nicht zurück. Artikel müssen mit Namen und Anschrift des Verfassers gekennzeichnet sein. Gekennzeichnete Artikel geben die Meinung des Verfassers wieder, der auch verantwortlich ist. Schadensersatzansprüche sind ausgeschlossen.

Geschäftsbedingungen: Aufträge werden zu den Allgemeinen Geschäftsbedingungen für Anzeigen und Fremdbeilagen in Zeitungen und Zeitschriften und zu den zusätzlichen Geschäftsbedingungen des Verlages ausgeführt (siehe z. Zt. gültige Preisliste)

Zusatzfarben: HKS-Farbfächer Z bzw. annähernder Aufbau aus der Euro-Skala. Pantone-Farben können nicht verwendet werden. Sonderwünsche nur nach Vereinbarung. Farbabweichungen berechtigen nicht zu Ersatz- bzw. Minderungsansprüchen.