BAUNATALER NACHRICHTEN

Wochenzeitung der Stadt Baunatal

Jahrgang 59 | Mittwoch, 16. August 2023 | Nr. 33

Spielmobil Augustine präsentiert:

Die geheimnisvolle Welt der Erde

25.04. - 27.04.2023	Altenbauna,	Marktplatz
02.05. - 04.05.2023	Großenritte,	Schulhof Langenbergschule
09.05. - 11.05.2023	Hertingshausen,	Spielplatz am City-Club
23.05. - 25.05.2023	Großenritte,	Alte Schule
30.05. - 01.06.2023	Rengershausen,	Im Eichboden (Rodelbahn)
11.07. - 13.07.2023	Guntershausen,	Sportplatz an der Fulda
18.07. - 20.07.2023	Kirchbauna,	Sportplatz
25.07. - 27.07.2023	Altenbauna,	Spielplatz/Park im Ahornweg
29.08. - 31.08.2023	Altenbauna,	Dürerstraße
05.09. - 07.09.2023	Altenritte,	Bolzplatz Fischteiche

STADT BAUNATAL

Spielmobil Augustine
Tel.: 0561/4992167
www.spielmobil-baunatal.de
spielmobil@stadt-baunatal.de

Spielmobil Augustine

Open Air-Cinema im Parkstadion

Das Cineplex-Team lädt noch bis zum 31.08.2023 ein zur Open Air-Saison: Auf der Haupttribüne im Parkstadion können Kinofans spannende Filmerlebnisse unter freiem Himmel genießen. Infos zum Programm sowie Tickets gibt es online unter **www.cineplex-baunatal.de,** im Cineplex, Friedrich-Ebert-Allee 8a, sowie für das Open Air-Kino jeweils an der Abendkasse.

HAGELSCHADEN? KEIN PROBLEM!

Profitieren Sie von unserem **Rundum-Sorglos-Paket**

- Unterstützung in allen Fragen rund um das Thema Hagelschaden
- Schnelle und zuverlässige Reparatur – bis zu 40 Fahrzeuge pro Werktag
- Direkte Abwicklung mit Ihrer Versicherung
- Haben Sie ein Gutachten vorliegen? Dann erhalten Sie innerhalb von 3 Werktagen einen Instandsetzungstermin bei uns!

Jetzt Termin vereinbaren unter 0561 49901 - 0

Glinicke

Glinicke Automobile Baunatal GmbH & Co. KG
Porschestraße 2–8, 34225 Baunatal
www.glinicke.de/autohaus/baunatal/

HELLMUTH IMMOBILIEN

Anita Hellmuth 0172 6521589 | Matthias Hempel 0151 42884151

Habichtswaldstraße 1
34225 Baunatal
www.hellmuth-immobilien.de

Seriös. Kompetent. Erfahren.
Ihre Immobilie in den besten Händen.

Senioren Telefone

ab 69 €

Immer mit KümmerService nach dem Kauf

ORF Telekommunikation

Prinzenstr. 38
Großenritte
05601 97740
www.orf.de

Montag bis Freitag von 9-12:30 und 14-18 Uhr

Bereitschaftsdienste und Rufnummern

Feuerwehr und Rettungsdienste 112
Polizei 110
Polizeirevier Südwest ..... 05 61 / 9 10 26 20
Notruf-Fax 112
Stadtverwaltung ..... 05 61 / 49 92-0

Rufnummern der freiwilligen Feuerwehr
Zentrales Feuerwehrhaus ..... Tel. 05 61 / 49 92-4 50

Notruf/Überfall
Für die Stadtteile Altenbauna, Altenritte, Rengershausen, Kirchbauna und Großenritte .....Tel. 110
Für die Stadtteile Hertingshausen und Guntershausen ..... Tel. 05 61 / 91 00

Krankentransport/Rettungsdienst ..... Tel. 05 61 / 1 92 22 oder 112
ASB Regionalverband .....Tel. 08 00 / 1 92 12 00
Erzbergstraße 18, 34117 Kassel .....Tel. 05 61 / 72 80 00
– Krankentransport, Behindertenfahrdienst, Sanitätsdienst, Breitenausbildung, Katastrophenschutz, Hausnotruf, Sozialdienst, Essen auf Rädern –

Beratungsstelle Pflege Baunatal, Rembrandstr. 6
Ansprechpartner: Hans-Joachim Botthof .....Tel. 05 61 / 4 99 21 52

Hilfe für Frauen
Frauenberatungsstelle .....Tel. 05 61 / 4 91 04 34
Montag – Donnerstag, 9.30 – 12 Uhr
Dienstag + Donnerstag 14 –16 Uhr
Zentraler Mütternotdienst .....Tel. 0 56 77 / 95 98 12
oder ..... Tel. 0 56 93 / 99 17 80
Frauenhaus .....Tel. 05 61 / 4 91 01 94

BARKE
Information, Beratung und unterstützende Betreuung für Menschen mit Demenz und deren Angehörige
Ansprechpartnerin: Martina Buntins .....Tel. 0 56 05 / 94 53 20

Emstaler Verein, Rembrandtstr. 6, Baunatal-Altenbauna
... Sozialpädagogische Familienhilfe .....Tel. 05 61 / 9 49 92 60
... Tagesstätte .....Tel. 05 61 / 9 49 92 62
... Betreutes Wohnen ..... Tel. 05 61 / 94 99 03 48

Behindertenbeauftrage des Landkreises Kassel ..... Tel. 05 61 / 10 03-13 71

Johanniter-Unfall-Hilfe e.V. Regionalverband Kurhessen
Katastrophenschutz, Sanitätsdiente, Ausbildung
Knorrstraße 36, 34121 Kassel ..... Tel. 05 61 / 9 40 43-0

Rufnummern bei sonstigen Schäden und Notfällen an öffentlichen Einrichtungen (z. B. Streudienst)
Bauhof ..... Tel. 05 61 / 49 92-3 82 / -3 79
nach Dienstschluss .....Tel. 01 75 / 5 73 48 28
oder ..... Tel. 01 60 / 90 66 02 72

Bei Störungen im Straßenbeleuchtungsnetz
Produktbereich Stadtwerke .....Tel. 05 61 / 49 92-4 15
nach Dienstschluss: EnergieNetz Mitte GmbH .....Tel. 08 00 / 3 41 01 34

EAM – Strom- und Gasversorgung
Service-Center (Mo.–Fr. 8–18 Uhr)... Tel. 08 00 / 32 505 32 (kostenfrei)
E-Mail: info@EnergieNetz-Mitte.de

Entstörungsdienst:
– Gas (tägl. 0–24 Uhr)..... Tel. 08 00 / 34 202 34 (kostenfrei)
– Strom (tägl. 0–24 Uhr) ..... Tel. 08 00 / 34 101 34 (kostenfrei)

Störungen in der Wasserversorgung und Fernwärme
Produktbereich Stadtwerke .....Tel. 05 61 / 49 92-4 15
nach Dienstschluss ..... Tel. 01 51/ 18 80 51 12

Störungen im Bereich der Abwasserbeseitigung/Kanal
Produktbereich Stadtwerke .....Tel. 05 61 / 49 92-4 15
nach Dienstschluss ..... Tel. 01 51/ 24 04 09 47

Apotheken-Notdienst

Notdienstplan vom 17. August bis zum 23. August 2023

Die nachstehend aufgeführten Apotheken sind für Baunatal zuständig und am betreffenden Tag von 8.30 Uhr früh an 24 Stunden durchgehend notdienstbereit. Sie können aber auch eine näher gelegene Apotheke aufsuchen. Anschrift und Telefonnummern sind bei Ihrer Hausapotheke angeschlagen. Der behördlich angeordnete aktuelle Notdienst (auch kurzfristige Änderungen) ist unter Tel. 0 18 01 / 55 57 77 93 17 sowie im Internet unter www.apothekerkammer.de („notdienstbereite Apotheken") abzurufen.

Do., 17.08.2023
Helios Apotheke
Rundstraße 2 D-F, 34277 Fuldabrück Tel.: 05665/3722

Fr., 18.08.2023
Neue Apotheke
Heinrich-Nordhoff-Straße 7, 34225 Baunatal Tel.: 0561/949580

Sa., 19.08.2023
Apotheke im Ratio
Fuldastraße 1-5, 34225 Baunatal Tel.: 05665/4040702

So., 20.08.2023
Einhorn Apotheke im Herkules
Marktplatz 16, 34225 Baunatal Tel.: 0561/4756757

Mo., 21.08.2023
Eder Apotheke
Guxhagener Straße 20, 34295 Edermünde Tel.: 05665/7672

Di., 22.08.2023
St. Georg Apotheke
Poststraße 8, 34225 Baunatal Tel.: 05601/8362

Mi., 23.08.2023
Hayn Apotheke in der Alten Molkerei
Dörnhagener Straße 17, 34302 Guxhagen Tel.: 05665/404007

Zahnärztlicher Notdienst

Montag–Sonntag .....Tel.: 01 80 / 5 60 70 11
(0,14 Euro/Min. aus dem Festnetz, bei Mobilfunknetz können die Kosten höher ausfallen).

Ärzte-Notdienst

Die ärztliche Bereitschaftsdienstzentrale befindet sich nicht mehr wie bisher in der Wilhelmshöher Allee 67 in Kassel, sondern im Klinikum Kassel, Haus C, Ebene 6 in der Mönchebergstr. 41-43. Dies ist die Anlaufstelle für Patienten die selbst den Notdienst aufsuchen können. Eine Anmeldung ist nicht erforderlich.
Wenn der behandelnde Arzt nicht zu erreichen ist: **Tel. 116 117**
Der Notdienst ist montags, dienstags, donnerstags von 19 – 1 Uhr (nächster Morgen)
mittwochs und freitags von 14 – 1 Uhr (nächster Morgen)
Samstag, Sonntag und an Feiertagen von 7 bis 1 Uhr.

Kinderärztlicher Notdienst

Kinderklinik am Klinikum Kassel, Mönchebergstraße 41-43
Mo., Di., Do., Fr..... 19–22 Uhr
Mi. ..... 15–22 Uhr
Sa., So., Feiertage.....9–22 Uhr
Nachts (nach 22 Uhr) und bis zum Beginn der Notdienstsprechzeiten sind alle Ärzte im Krankenhaus Ansprechpartner für Notfälle.
Zu erreichen ist der Kindernotdienst unter ..... Tel. 05 61 / 9 88 66 90

Vermittlungsstelle Kindertagespflege

AWO Familienbildungsstätte
Kasseler Str. 19, 34225 Baunatal-Großenritte
Sprechzeiten: Dienstag 9.30 bis 12 Uhr, Donnerstag 15.30 bis 18 Uhr 05601- 9690045 oder 0151 - 72113906 (Diensthandy)
Kadijar Cavar/Nicole Lamm, Kindertagespflege@awo-nordhessen.de

Das Wahlamt informiert

Landtagswahl am 08. Oktober 2023

Mehr als 20 Parteien und Wählergruppen haben ihren Wahlvorschlag eingereicht und möchten in den Hessischen Landtag gewählt werden.

Der Landeswahlausschuss hat am 11.08.2023 über die Zulassung zur Wahl entschieden. Eine namentliche Aufführung erfolgt in einer der nächsten Ausgaben der Baunataler Nachrichten.

Wahlberechtigung

Der **Stichtag für die Wahlberechtigung ist der 27.08.2023** (6 Wochen vor der Wahl). An diesem Tag müssen die Wahlberechtigten vor Ort gemeldet sein, um ins Wählerverzeichnis eingetragen zu werden.

Briefwahl

Die Briefwahl für die Landtagswahl beginnt am 28.08.2023.
Ab diesem Tag können die Anträge beim Wahlamt gestellt werden.

Wahlamt ist geöffnet

Das Wahlamt ist für die Briefwahl ab **Montag, 28.08.2023,** geöffnet. Aufgrund vielfältiger Vorbereitungen ist das Wahlamt an diesem Tag erst ab 14.00 Uhr zu erreichen.

Die Öffnungszeiten des Wahlamtes werden in den nächsten Ausgaben der Baunataler Nachrichten veröffentlich

Ehrenamtliche Mitarbeiter für die Barke

Landkreis bietet umfassende Kursangebote

Zentrum Rembrandtstraße

Für die Demenzstelle BARKE sucht der Landkreis Kassel noch weitere ehrenamtliche Mitarbeiterinnen und Mitarbeiter in Baunatal.

Im Rahmen von BARKE übernehmen halb ehrenamtliche Helferinnen und Helfer zeitweise die Betreuung von demenziell Erkrankten. Durch diese Unterstützung werden die häufig stark geforderten pflegenden Angehörigen entlastet und allein lebenden älteren Menschen mit Demenz geholfen. Die Betreuung erfolgt auf halb ehrenamtlicher Basis im häuslichen Umfeld der Betroffenen.

Für den weiteren Ausbau des Helferkreises werden Menschen aus den beteiligten Städten und Gemeinden gesucht, die Freude und Einfühlungsvermögen im Umgang mit älteren Menschen haben und sich für diese verantwortungsvolle Tätigkeit interessieren. Halb ehrenamtlich bedeutet, dass die Helfer kostenlos geschult werden und bei der späteren Betreuung eine Aufwandsentschädigung erhalten.

Das umfassende Ausbildungsangebot für die Ehrenamtlichen besteht aus 30 Stunden Theorie und 30 Stunden Praxis. Der Kurs zur theoretischen Qualifizierung beginnt am 20. Oktober und wird im Zentrum für Demenz in Kassel durchgeführt. Die praktische Ausbildung findet danach in einer stationären Pflegeeinrichtung statt.

Bei Interesse und für weiterführende Informationen wenden Sie sich bitte an Martina Buntins von der Koordination Demenzstelle BARKE. Erreichbar ist sie unter der Rufnummer **05605-945 320**.

GESCHWINDIGKEITSMESSUNG

02.08.2023

Kirchbaunaer Straße/
Bushaltestelle Baunataler
Werkstätten

Gesamtanzahl der Fahrzeuge:	5.736
Überschreitung:	116

Geschwindigkeitsüberschreitung (verwertbare Ergebnisse)

06 - 10 km/h	92
11 - 15 km/h	19
16 - 20 km/h	4
26 - 30 km/h	1

Bereits zum 26. Mal sind die Baunatalerinnen am **Mittwoch, dem 06. September**, ab 14 Uhr zum Frauengesundheitstag eingeladen - und zum vierten Mal in Folge finden die Workshops wieder draußen auf dem Gelände bei der AWO Familienbildungsstätte in Großenritte statt.

Die Besucherinnen der letzten Jahre waren begeistert von der Atmosphäre an den schönen Spätsommernachmittagen, an denen sie mit den Workshops, den Pausen im Garten, guten Gesprächen und Leckereien einen kleinen Urlaub von ihrem Alltag genossen hatten. Daher lädt das Frauenbüro Baunatal lädt in Kooperation mit der Volkshochschule Region Kassel und der AWO Familienbildungsstätte auch in diesem Jahr wieder zum Gesundheitstag bei hoffentlich gutem Wetter unter freiem Himmel ein.

Workshops

Nach der Eröffnung durch Bürgermeisterin Manuela Strube startet um 14.15 Uhr unter der Leitung von Mariana Tabares Bodhert der erste Workshop „**Zumba Fitness“**. Dabei handelt es sich um ein wirksames Fitnesstraining mit Choreografien zu lateinamerikanischer Musik. Von der Salsa bis zum Cha-Cha-Cha, unterschiedlichste Tänze sind Grundlage von Intervall-Trainingseinheiten die die Koordination fördern und den Körper kräftigen.
Bitte bequeme Kleidung und Sportschuhe mitbringen.

Im zweiten Workshop geht es ab 14:30 Uhr um **„Relaxed Yoga“,** auch als Business Yoga bekannt. Die sanften Yogaübungen werden im Stehen, mit Hilfe eines Stuhls und auf der Matte durchgeführt. Ziel ist es, den Körper durch schonungsvolle Übungen zu spüren und dem Geist durch Traumreisen und Meditation Auszeiten zu gönnen. Es sind keine Vorkenntnisse erforderlich. Durchführen wird diesen Workshop Julia Schmitt.
Bitte bequeme Kleidung, eine Matte, Decke und wärmende Socken mitbringen.

Um 15:30 Uhr wird beim Workshop „**Line Dance-Beginner“** in Reihen getanzt. Line Dance enthält Schrittfolgen, Bewegungen und Elemente aus vielen verschiedenen Tänzen, darunter Polka, Westcoast Swing, Walzer, Irish Dance sowie Pop und Rock.
Durch den Workshop führt Sonja Wendt. Bitte bequeme Schuhe mitbringen.

Beim **„Faszien-Yoga“** um 15:45 Uhr mit Karolina Saunders-Neumann wird das bewusste Faszientraining mit Yogaelementen verbunden. Dehnen, Federn, Schwingen und Faszienrollen helfen dabei die Faszienbahnen zu öffnen und den Körper wieder geschmeidiger zu machen.
Bitte bringen Sie eine Matte oder Decke und ggf. ein Sitzkissen mit.

Zum Abschluss des Tages um 17:30 Uhr werden beim **„Acryl Pouring“** stimmungsvolle Bilder durch das Kippen, Schwenken oder Schleudern von Farbmassen gestaltet. Es entsteht ein Zusammenspiel der verschiedenen Farben mit unvorhersehbarem Ergebnis. Verschieden Farben werden miteinander vermischt, auf die Fläche gegossen und mithilfe von Silikon oder Seifenwasser wird die obere Farbschicht durchbrochen und die darunterliegende kommt zum Vorschein. Yvonne Mauß wird Sie bei diesem Workshop anleiten. Materialkosten: 10 Euro

Bei allen Workshops gilt: Ausprobieren und Mitmachen, Voraussetzungen sind nicht erforderlich!

Wie jedes Jahr sorgen die Mitarbeiterinnen des Frauencafés ab 14 Uhr mit Getränken Waffeln und gesunden Snacks für eine Stärkung zwischendurch.

Für die Workshops wird jeweils eine Teilnahmegebühr von 3 Euro erhoben.

Da die Teilnehmerinnenzahl für alle Workshops begrenzt ist, wird um Anmeldung zu den jeweiligen Workshops im Frauenbüro der Stadt Baunatal, Tel. **0561/4992-302** oder per Mail an **frauenbuero@stadt-baunatal.de** gebeten.

Der Flyer mit allen Workshops steht auch auf der Homepage der Stadt Baunatal unter:
http://www.baunatal-cms.de/de/leben-in-baunatal/soziales/frauenbuero/veranstaltungen.php

Der Spätsommer in Baunatal startet mit einem beliebten Event: Bereits zum 19. Mal lockt von **Freitag, 08. September, bis Sonntag, 10. September,** wieder das Weinfest Baunataler und Gäste der Stadt in die City. Insgesamt erwarten zehn Anbieter die Besucherinnen und Besucher mit Wein, weiteren Getränken und verschiedenen Essensangebote. Im vergangenen Jahr war das Weinfest ziemlich verregnet, das Team vom Stadtmarketing Baunatal hofft dieses Mal auf drei laue Sommerabende.

Neben dem einen oder anderen Glas Winzerwein gehe es beim Weinfest vor allem um das Kommunizieren fernab digitaler Welten, bemerkt Dirk Wuschko, Geschäftsführer der Stadtmarketing GmbH. „Hier treffen sich Freunde und Gäste der Stadt um einen gemütlichen Abend in der City zu verbringen,“

Musikalische Unterhaltung

Mit DJ Swing-AK gibt es am Freitag und Sonntag natürlich auch wieder musikalische Unterhaltung. Dafür sorgt am Samstag auch DJ Bernd, der schon seit vielen Jahren der „Weinfest-DJ“ am Samstag ist und es immer wieder schafft, die Menschen auf dem Marktplatz zum Tanzen zu bringen.

Auch Livemusik wird es wieder geben: Am Freitag zwischen 19 und 21 Uhr gibt es mit „Hut ab!“ vier junge Musiker aus der Region rund um Alsfeld. Nach dem Motto „Wünsch dir was, dann spielen wir das“ erfüllt die kleine Besetzung bestehend aus Trompete, Akkordeon, Kontrabass und Schlagzeug Musikwünsche. Und das alles mobil - ohne Steckdose und Noten. Das vielseitige Repertoire reicht von volkstümlicher Musik über Rock, Pop, Dixieland bis zu altbekannten Oldies. Ganz nach der Devise: Von der „Vogelwiese“ bis „Highway to Hell“ und alles dazwischen.

Der Sonntag beginnt um 11 Uhr mit einem Frühschoppen und der Band „Die Lederhosen“.

Öffnungszeiten:

Freitag und Samstag ab 17 Uhr
Sonntag ab 11 Uhr mit Frühschoppen

Die Musiker von „Hut ab!“ spielen am Freitag auf dem Weinfest.

Anzeige

Es ist wieder soweit: Die Kommunen Edermünde, Fuldabrück, Guxhagen, Körle und Baunatal laden für den 03.09.2023 zum 19. Fulda-Radeln ein. Dazu willkommen sind alle großen und kleinen Radler, die Spaß am Radfahren in der wunderschönen Landschaft entlang der weitgehend ebenen Strecke des R1 an der Fulda haben.

Zwischen Körle und Bergshausen warten wieder tolle Angebote auf alle Teilnehmer. Alternativ wird auch in diesem Jahr wieder eine Strecke für Mountainbiker durch die Söhre zwischen Körle und Bergshausen angeboten. Natürlich können alle Fuldaradlerinnen und -radler auch in diesem Jahr wieder an einer Verlosung teilnehmen. Die Veranstaltungsorte sind jeweils nur wenige Kilometer voneinander entfernt, so dass eine Erfrischung und Entspannung auch für Ungeübte und Kinder leicht zu erreichen sind. An allen Orten gibt es eine Stempelstelle.

In Fuldabrück-Bergshausen geben die Bürgermeister der teilnehmenden Kommunen um 10 Uhr an der St.-Johann-Promenade am Fuldaufer (R1) den Startschuss. Über Dennhausen führt die Tour nach Guntershausen. Auf dem Sportplatz an der Fulda erwartet die Radlerinnen und Radler sowie alle Besucherinnen und Besucher wieder ein buntes Programm:

Sportplatz Guntershausen
Auf dem Sportplatz an der Fulda in Guntershausen beginnt um 11 Uhr eine Andacht mit Reisesegen unter freien Himmel. Die Bewirtung übernehmen an diesem Tag die Guntershäuser Vereine. Der Musikzug des KSV Baunatal spielt von 13 bis 15 Uhr. Während des ganzen Tages bietet der Fahrradladen Gudensberg einen Pannenservice und Beratungen für E-Bikes und Fahrräder, der DRK Ortsverein Baunatal ist mit einer Ersten Hilfe-Station vor Ort und je nach Wetter können sich die kleinen Besucher auf der Hüpfburg austoben.

Auch in den anderen Orten bereiten die Veranstalter ein buntes Programm vor:

In **Fuldabrück-Bergshausen** öffnet von 11 bis 16 Uhr der „Zaubergarten an der St. Johann Promenade“ mit Kinderschminken, Glitzertattoos und Ballontieren aus Künstlerhand; außerdem gibt es „Genuss am Fluss, Musik & mehr“ im Restaurant „Der Fährmann“.

In **Edermünde-Grifte** lädt Familie Schmidt ein zur gemütlichen Rast bei Kaffee, Kuchen, Eis und Getränken im Garten.

In **Guxhagen-Büchenwerra** können Seele, Körper und Geist an der Kilianskapelle und im Biergarten Fulle-Perle (beides Uferstraße) „aufgetankt“ werden und Kanus und Kajaks ausgeliehen werden. Auch in Guxhagen-Büchenwerra beginnt um 11 Uhr eine Reiseandacht.

In **Körle** erwartet die Teilnehmer und Besucher am Nachmittag Livemusik mit Schlagern und Oldies sowie eine Schlagerparty mit DJ. Das Programm startet auf dem Rathausplatz bereits um 11 Uhr mit einem Platzkonzert.

An- und Abreise
Für die An- und Abreise werden die Regionalbahn RB 5 (Melsungen, Körle, Guxhagen, Guntershausen, Rengershausen) oder die R39 + RE98 (Grifte, Guntershausen, Rengershausen) empfohlen.

Öffnungszeiten Servicezentrum/Rathaus

Nächste Samstag-Öffnungszeit des Bürgerbüros und der Rathausinformation:
16.09.2023 10:00 Uhr - 13:00 Uhr

Telefon Info
(05 61) 4992-0

Telefon Bürgerbüro
(05 61) 4992-100

Termine für den Bürgerservice über das Onlineportal

Terminvergabe Bürgerservice

WICHTIG: Für Besuche im Bereich Bürgerservice wird um eine Terminbuchung über das Online-Vergabeportal gebeten!

Wer dazu keine Möglichkeit hat, kann seine Termine per Telefon buchen. Das Online-Terminvergabeportal finden Sie auf der Homepage unter **www.baunatal.de/termin Zur Buchung gelangen Sie auch mit dem QR-Code.**

Für alle weiteren Besuche im Rathaus und in der Verwaltungsstelle Rengershausen ist weiterhin eine **vorherige Terminvereinbarung per Email oder Telefon** notwendig!

Während der offenen Sprechzeit des Bürgerbüros werden keine Anliegen aus dem Bereich **Soziales/ Rente** bearbeitet! Bitte vereinbaren Sie zu allen Angelegenheiten zu diesem Themenbereich einen weiteren Termin über die Homepage.

Öffnungszeiten Bürgerbüro

Montag	08:00 – 12:30 Uhr
Dienstag	08:00 – 13:00 Uhr und 14:00 – 18:00 Uhr
Mittwoch	08:00 – 12:00 Uhr und 14:00 – 16:00 Uhr
Donnerstag	08:00 – 13:00 Uhr und 14:00 - 18:00 Uhr ab 14.00 Uhr (Einlass bis 17:00 Uhr) Offene Sprechzeit - ohne Terminvereinbarung
Freitag	08:00 – 12:00 Uhr

Öffnungszeiten Stadtbücherei

Die Stadtbücherei ist an folgenden Tagen geöffnet:

Mo	14-18 Uhr (servicefreie Zeit)
Di.	14-18 Uhr
Mi.	10-13 Uhr
Mi.	14-18 Uhr (servicefreie Zeit)
Do.	14-18 Uhr
Fr.	10-13 Uhr
Sa	10-13 Uhr

An den servicefreien Nachmittagen ist die Baunataler Stadtbücherei nur für den Aufenthalt, die Ausleihe von Medien an den Selbstverbuchern und die Rückgabe von Medien geöffnet.

Perspektiven der Siedlungsentwicklung in Baunatal

Ausstellung im Rathausfoyer über aktuelle Herausforderungen und Planungen

Gut besucht war im vergangenen Monat der Infomarkt zu zentralen Fragen der Siedlungsentwicklung in der Baunataler Stadthalle. Die Stadt Baunatal hatte an zwei Ständen zahlreiche Informationen präsentiert, die zum einen auf die Siedlungs- und Bevölkerungsentwicklung Baunatals und den starken Entwicklungsdruck der vergangenen 15 Jahre und im zweiten Teil auf aktuelle Projekte und Planungen eingingen.

Ergänzend hatten die EAM anhand von umgesetzten Beispielen über innovative Energiekonzepte für Neubauquartiere informiert und der Zweckverband Raum Kassel die den Planungen zugrundeliegenden zukünftigen Wohnungs- und Flächenbedarfe für Baunatal aufgezeigt.

Eine aktuelle Ausstellung im Rathausfoyer präsentiert erneut die Plakate zur Siedlungsentwicklung auch mit Informationen zum geplanten Wohngebiet im Norden von Großenritte. Die Ausstellungsinhalte der Bürgerinitiative, welche sich gegen das Vorhaben stellt, werden ebenfalls präsentiert.

Alle Besucherinnen und Besucher können dieses Angebot für eine transparente und umfassende Information wahrnehmen und am Ende gerne auch ihr Feedback zur Ausstellung an sich, oder zum Thema Siedlungsentwicklung geben.

Die Ausstellung im Foyer ist noch bis zum 8. September 2023 während der Öffnungszeiten des Rathauses zu sehen.

„Jedes Kind braucht eine Zukunft“

Weltkindertag in Baunatal am 16.9. auf dem Marktplatz, 14 - 17 Uhr

Das Fest anlässlich des Weltkindertages steht in diesem Jahr in Baunatal unter dem Motto „Jedes Kind braucht eine Zukunft!“ Am **Samstag, dem 16.9.,** gibt es von **14 bis 17 Uhr rund um den Marktplatz** wieder viele tolle Aktionen: Spiele, Bastelaktionen und viel Interessantes und Wissenswert erwarten die kleinen und auch die großen Besucherinnen und Besucher. Bewegung ins Geschehen bringen unter anderem die Erlebnis-Fünfkampf, Kneipp-Angebote und die Bewegungsbaustelle.

Das wichtige Thema Zukunft wird an dem Weltkindertag von vielen Seiten betrachtet, und die Angebote sensibilisieren in Bezug auf die Herausforderungen der kommenden Jahre. Der Fußfühlpfad, bei dem die Besucherinnen und Besucher durch die Klimazonen der Erde schreiten, verdeutlicht, wo auf der Erde Zonen mit Temperaturen und dem jeweiligen Bewuchs eingeteilt wurden.
Die Kinder können „Zukunfts-Schachteln“ basteln, in denen Wünsche und Gedanken festgehalten werden. Nach fünf Jahren im Verborgenen, auf dem Weltkindertag 2028, werden sie wieder hervorgeholt. Mit Bauklötzen können sie zudem ihre Vorstellungen einer Zukunftsstadt direkt umsetzen. Eine kindgerechte Darstellung von Biodiversität (Vielfalt an Tier- und Pflanzenarten) zeigt deren Bedeutung und Wichtigkeit für eine bunte, gute Zukunft. Dinge, die in den Weltmeeren herumschwimmen und dort eigentlich nicht erwünscht sind, verdeutlicht die Aktion „Rettet die Meere“. Plastikteile werden herausgefischt und dem jeweiligen Materialbehälter zu sortiert.

Bei Interesse können sich die Teilnehmerinnen mit Glitzer-Tattoos schmücken lassen oder Wunden schminken – es wird auch für das Auge unterhaltsam. Außerdem gibt es wieder die traditionelle Tombola. Auch einen musikalischen Höhepunkt bietet der Baunataler Weltkindertag: Die „Latin Combo“ der Musikschule betört die Ohren und animiert zum ein Mitmachen.

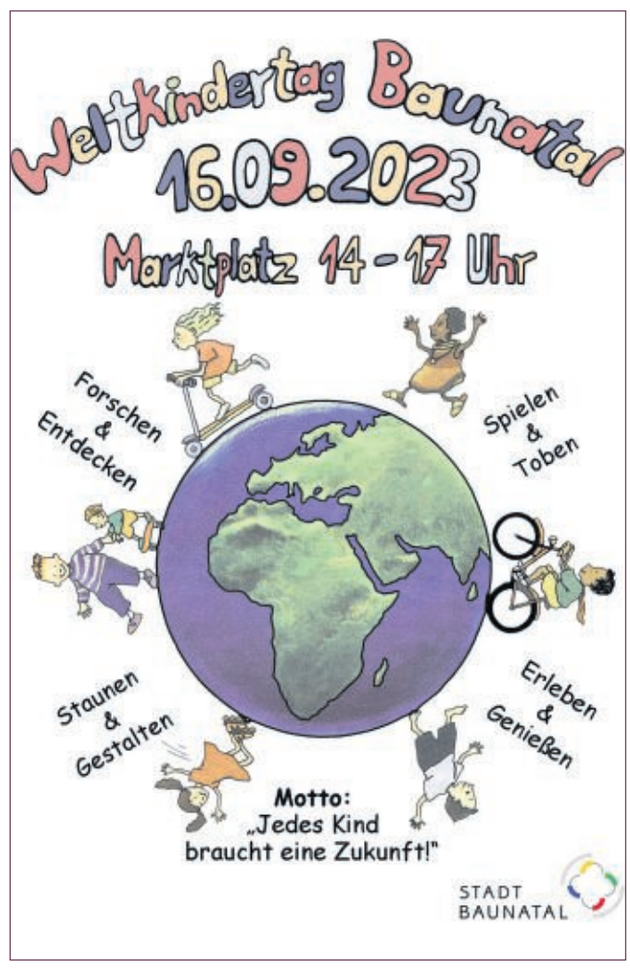

Die Veranstaltung wird wieder unter Beteiligung zahlreicher Einrichtungen aus Baunatal gefeiert. Viele Baunatalerinnen und Baunataler sowie Gäste aus der Region freuen sich jedes Jahr auf das Fest.

Obsternte auf städtischen Flächen möglich

Wichtige Informationen für Interessierte, aktuelle Obstbaumpaten und Familien bisheriger Stammbaumpflanzaktionen in Baunatal

Obst, das auf städtischen Flächen wächst, kann ab diesem Jahr geerntet werden und wird damit für Jedermann zum Pflücken freigegeben.
Einzige Ausnahme ist, wenn am Obstbaum ein Hinweisschild auf eine Patenschaft, einen Stammbaum oder eine Pacht ersichtlich ist.

Dieser Hinweis betrifft deshalb auch alle Familien, die seit dem Jahr 2000 in Baunatal einen Obstbaum für ihr Neugeborenes zur jährlichen Stammbaumaktion gepflanzt haben. Sollte an dem jeweiligen Obstbaum kein Hinweis in Form eines Schildes ersichtlich sein, dürfen Dritte ab sofort auch an diesen Bäumen ernten. Hintergrund ist, dass die Stadt Baunatal bei der Obstbaumernte dem Nachhaltigkeitsgedanken mehr Raum geben möchte.

Interessierte dürfen städtische Obstbäume ohne Hinweisschild auf eine Patenschaft, einen Stammbaum oder eine Pacht abernten.
Die Bäume dürfen beim Pflücken nicht verletzt werden.
Wird das Obst unachtsam heruntergerissen, können dabei die bereits vorhandenen Anlagen der Blütenknopsen für das kommende Jahr verletzt werden. Darauf weist die Stadtverwaltung Baunatal hin.

Den unten veröffentlichten Lageplan finden Sie auch auf der Internetseite der Stadt Baunatal unter: www.baunatal.de/obstbaum und mit Hilfe des unten stehenden QR-Codes. Sollten Sie noch Fragen haben, nehmen Sie bitte Kontakt mit Frau Anette Steuerwald, Email: anette.steuerwald@stadt-baunatal.de; Tel.: 0561/4992-285, auf.

Tipp:
Bevor Sie Ihr Obst ernten, ist es wichtig zu prüfen, ob es überhaupt schon seine vollständige Reife erreicht hat. Reife Kirschen erkennt man beispielsweise daran, dass sie voll ausgefärbt, weich und von innen saftig und voller Aromen sind. Die Reife von Äpfeln ist ebenfalls leicht festzustellen: Drehen Sie einen am Baum hängenden Apfel sanft in Ihrer Hand. Lässt er sich durch diese vorsichtige Bewegung leicht lösen, ist er reif, um gepflückt zu werden.

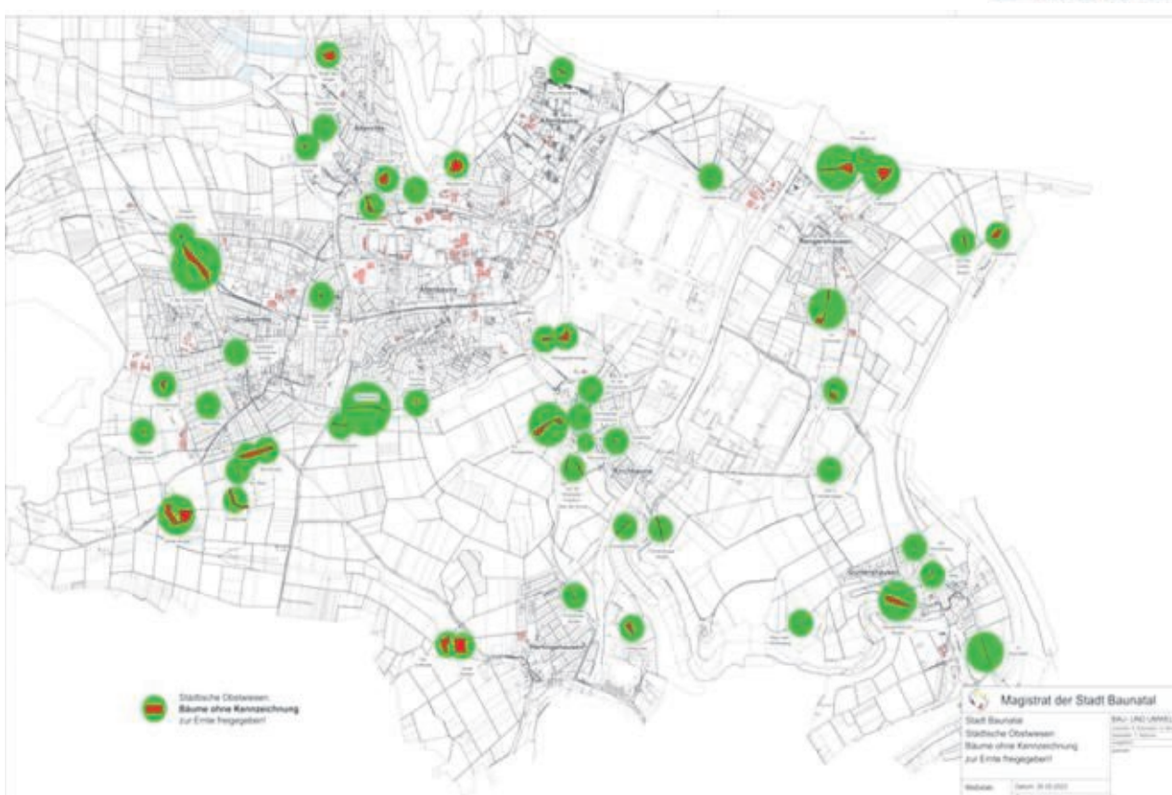

Die Stadt Baunatal informiert:

Serie: Tipps und Informationen für Gewässeranlieger, Teil 3

Was können Sie als Gewässeranlieger für Ihr Gewässer tun?

Abfallentsorgung

Abfall gehört nicht ans Gewässer, sondern muss an den dafür vorgesehenen Stellen (z. B. Wertstoffhöfe und Grünschnittabgabestellen) ensorgt werden.

✔ Kurzzeitige Lagerung von anfallendem Abfall nur in ausreichendem Abstand zum Gewässer (Hochwassergefahr und Eintrag von Schadstoffen ins Gewässer).

✔ Grünschnitt gehört in den Kompost (Grasabfälle) oder in Grünschnittsammelstellen (Holzschnittgut).

✘ Keine Entsorgung von Bauschutt, Holz, Grünschnitt, Abwässern, Hausmüll und anderen Abfällen (z. B. Sondermüll, Reifen, Farbreste, Spritzmittelrückständen, etc.) in oder am Gewässer.

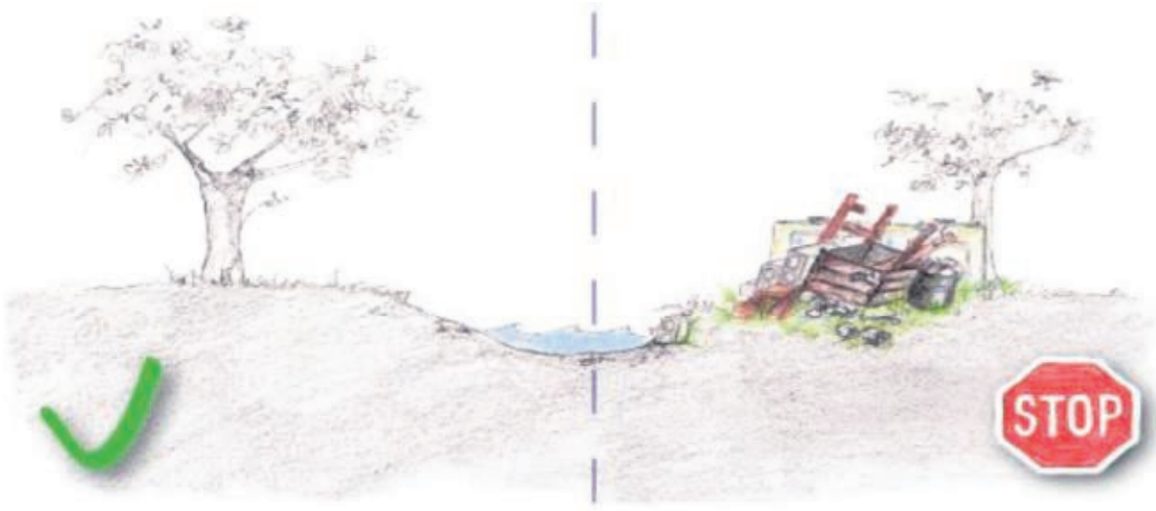

GESCHWINDIGKEITSMESSUNG

27.07.2023

Elgershäuser Straße,
Nephrologisches Zentrum

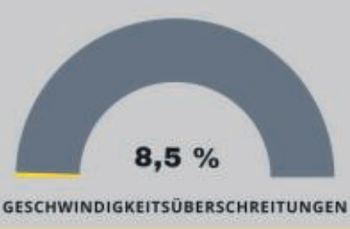

Gesamtanzahl der Fahrzeuge:	2.187
Überschreitung:	186

Geschwindigkeitsüberschreitung (verwertbare Ergebnisse)

06 - 10 km/h	114
11 - 15 km/h	45
16 - 20 km/h	20
21 - 25 km/h	6
26 - 30 km/h	1

Bewegungsangebot für Frauen: Fit, beweglich und entspannt im Stadtteilzentrum Baunsberg

Für alle, die ihren Alltag hinter sich lassen wollen.
In diesem ganzheitlichen Körpertraining werden Beweglichkeit, Ausdauer, Kraft und Koordinationsfähigkeit geschult. Die Muskulatur wird gekräftigt, gelockert und gedehnt, die Wirbelsäule – mobilisiert, die Gelenke – durchbewegt. Bei allen Übungen liegt ein besonderes Augenmerk auf der richtigen Bewegungsausführung. Die anschließende Entspannungsphase rundet die Stunde ab.

Dienstag: 19.05-20.35 Uhr – 6 Termine
vom 05. September bis 17. Oktober

Mittwoch: 18.15-19.45 Uhr – 6 Termine
vom 06. September bis 11. Oktober

Begrenzte TN-Zahl: jeweils max. 12 Personen
Teilnahmebeitrag: 42,00 € pro Kurs

Bitte direkt bei Tanja Schönhals verbindlich bis zum 01.09.2023 anmelden! Yoga-Matte bitte mitbringen!

Kursleiterin: Tanja Schönhals
Personal- und Gesundheitstrainerin,
Yoga- und Meditationslehrerin
Tel. 0561/4915681 oder 0157/79270373

Stadtteilzentrum Baunsberg
Bornhagen 3 | 34225 Baunatal
stadtteilzentrum@stadt-baunatal.de
www.baunatal.de
www.stadtteilzentrum-kids.de

Yoga und Entspannung im Stadtteilzentrum Baunsberg

Sie lernen Körper-, Atem- und Entspannungsübungen vorwiegend aus dem Hatha-Yoga kennen, die Sie darin unterstützen, Spannungen (in Problembereichen wie Nacken, Schultern und Rücken) zu lösen und Stress abzubauen. Bewusste Atemlenkung erhöht das Energieniveau und kann helfen, Blockaden zu lösen. In der Tiefenentspannung (zum Abschluss jeder Stunde) finden Sie Ruhe und Konzentration. Ein guter Weg zur Harmonie für Körper, Geist und Seele.

Yoga-Grund- und Aufbaukurs
Dienstag: 17.25-18.55 Uhr – 6 Termine
vom 05. September bis 17. Oktober 2023

Yoga-Aufbaukurs
Mittwoch: 19.45-21.15 Uhr – 6 Termine
vom 06. September bis 11. Oktober 2023

Begrenzte TN-Zahl: jeweils max. 12 Personen
Teilnahmebeitrag: 60,00 € pro Kurs

Bitte direkt bei Tanja Schönhals bis zum 01.09.2023 verbindlich anmelden! Yoga-Matte bitte mitbringen!
Kursleiterin: Tanja Schönhals
Personal- und Gesundheitstrainerin,
Yoga- und Meditationslehrerin
Tel. 0561/4915681 oder 0157/79270373

Stadtteilzentrum Baunsberg
Bornhagen 3 | 34225 Baunatal
stadtteilzentrum@stadt-baunatal.de
www.baunatal.de
www.stadtteilzentrum-kids.de

Jubilare

Wir gratulieren! Der Magistrat der Stadt Baunatal wünscht den Seniorinnen und Senioren, die in den letzten Tagen und in der kommenden Woche ihren Geburtstag feierten bzw. feiern alles Gute, vor allem Gesundheit, für das vor ihnen liegende Lebensjahr.

Die Personen, die zu Ihrem Jubiläum nicht in der Presse veröffentlicht werden wollen, bekommen von Seiten der Stadt automatisch auch keinen Besuch. Wenn Sie Besuch von einer Stadträtin oder einem Stadtrat wünschen, melden Sie sich bis spätestens 2 Wochen vor Ihrem Jubiläum unter der Rufnummer 0561/4992-143.

Neues Bundesmeldegesetz: Veröffentlichung von Jubilaren nur noch in 5er-Schritten möglich

18. August 2023

Gallus, Franz, Baunatal-Guntershausen	75 Jahre

19. August 2023

Klinger, Heinz Jürgen, Baunatal-Hertingshausen	70 Jahre
Stowasser, Peter, Baunatal-Rengershausen	80 Jahre

20. August 2023

Reichhardt, Hans-Jürgen, Baunatal-Altenbauna	75 Jahre

21. August 2023

Breitbart, Horst, Baunatal-Großenritte	85 Jahre
Iffert, Adelheid, Baunatal-Großenritte	85 Jahre
Sinning, Frieda, Baunatal-Großenritte	75 Jahre

22. August 2023

Sindelar, Klaus, Baunatal-Altenritte	70 Jahre

23. August 2023

Klapa, Richard, Baunatal-Altenbauna	80 Jahre
Plitzner, Roswitha, Baunatal-Altenbauna	80 Jahre

24. August 2023

Bock, Elvira, Baunatal-Rengershausen	70 Jahre

Goldene Hochzeit

17. August 2023
Adam, Jutta und Werner, Baunatal-Großenritte

23. August 2023
Weikum, Vera und Waldemar, Baunatal-Altenbauna

Wir sind überwältigt über die vielen Glückwünsche und Geschenke zu unserer

EISERNEN HOCHZEIT.

Herzlichen Dank

an alle, die uns damit erfreut haben.

Annchen und Fritz Ullrich

Aus dem Rathaus

Einladung zur Sitzung des Behindertenbeirates

Am **Donnerstag, 17.08.2023, um 18:00 Uhr** findet im Zentrum Rembrandtstr., Rembrandtstr. 6, Baunatal-Altenbauna die nächste Sitzung des Behindertenbeirates statt.

Tagesordnung:
1. Änderung der Richtlinien und Geschäftsordnung
2. Bericht des Behindertenbeauftragten
3. Bericht des Vorstande
4. Verschiedenes

Eingeladen sind alle interessierten Bürgerinnen und Bürger.

gez. Dierk Koch
Vorsitzender

Kindertagesstätten

Besuch der Schulkinder beim Zahnarzt und ein herzliches Dankeschön an die Jadgenossen

Am Morgen des 19.07.23 sind wir, die Schulkinder der Kita in Kirchbauna, zu unserem Patenschaftszahnarzt, Hr. Dr. Balzer, in Altenbauna, spaziert.
Er hatte an diesem Tag 2 Stunden nur für uns geöffnet, wie toll! Im Wartezimmer wurden wir freundlich von ihm begrüßt, dann wurden wir von ihm und seiner Sprechstundenhilfe in den Röntgenraum, danach in ein Behandlungszimmer geführt. In beiden Räumen erklärte er uns sehr anschaulich, was er dort mit seinen Patienten macht, und wozu er seine Dental- Instrumente benutzt. Im Behandlungsraum durfte sogar jeder, wie ein“ echter“ Patient auf dem Behandlungsstuhl sitzen. Bei jedem Kind hat er eine Minikamera in den Mund gehalten, und so konnten alle Kinder über einen Bildschirm in die Münder der Anderen schauen, das war echt spannend! Nun durften wir eine Art Knetmasse, die dann fest wurde, zwischen unseren Fingern fühlen, das war echt cool! Dr. Baltzer erklärte uns, dass aus dieser Masse Zahnersatzabdrücke hergestellt werden.
Nach dem interessanten Praxisrundgang, und vielen geduldig, vom Zahnarzt beantworteten Fragen, lud uns das Praxisteam zu einem gemeinsamen, gesunden, und sehr leckerem Frühstück, mit „unserem“ Zahnarzt, ein.
Mit vielen neuen Eindrücken in unseren Köpfen, bedankten wir uns, und verabschiedeten uns vom netten Praxisteam.
Mit ein wenig Zeit im Gepäck, konnten wir zur Freude aller, noch eine Weile auf dem Spielplatz am Leiselsee spielen, bevor es munter und vergnügt zur Kita zurückging.
WIR, alle Kinder des Kindergarten Hermann- Schafft, möchten uns auch im Namen unserer Erzieherinnen, bei den Jagdgenossen von Kirchbauna, für unsere tolle Toniebox rechtherzlich bedanken, die uns Geschichten erzählt, Musik vorspielt ... einfach so toll ist, und worüber wir uns jeden Tag sehr freuen!!! Ein klasse Geschenk!

Kita Leiselfeld

Die Miniolympiade der Kita Leiselfeld 2023

Vorneweg möchten wir uns für die vielen Pavillons bedanken, die sowohl die Eltern als auch die anderen Kitas uns ausgeliehen haben. Dem Elternbeirat wollen wir danken für die Hilfe bei der Organisation und die leckeren Speisen, wie Bratwurst und Kuchen, die wir uns an dem Nachmittag schmecken lassen konnten.
Unser Sommerfest wurde dieses Jahr ganz im Motto der Sommerolympiade gestaltet. Da wir mit dem Wetter Glück hatten, konnten wir das Sommerfest draußen stattfinden lassen. Im Garten verteilt waren viele kleine Stationen aufgebaut, an denen alle Kinder kleine Aufgaben absolvieren konnten, wobei die Eltern ihre Kinder tatkräftig unterstützt und angefeuert haben. Unsere Kinder konnten in Reifen springen, Dosen werfen, ein Bobbycar Wettrennen fahren, balancieren und ein Ei in einem Löffel transportieren. Wenn ein Kind alle Stationen gemeistert hat, wurde der Olympiakreis auf der Karte ausgemalt. Sobald alle Kreise ausgemalt waren, konnten sich alle Kinder eine Medaille abholen. Festgehalten wurde der Sieg mit einem wunderschönen Familienfoto. Nebenbei konnten die Eltern und Kinder bei leckerer Verpflegung zusammenkommen.
Es waren wundervolle Stunden und nun wünschen wir allen Familien einen schönen Urlaub.

Tatü, tata....

Große Aufregung bei den Kindern gab es in der Kita Leiselfeld an zwei Tagen im Mai. Am 12.05.2023 kam ein Polizist und am 22.05.2023 besuchten zwei Feuerwehrmänner unsere Einrichtung, um den Kleinsten die entsprechenden Autos zu zeigen. Diese wurden von allen großen und kleinen Leuten bestaunt.
Jeder, der wollte, durfte hineinklettern und alles erkunden. Sogar Feuerwehrschläuche, Feuerwehrhelme, eine Polizeikelle und Handschellen wurden zum Fühlen und zum Anfassen herausgeholt. Das allerschönste waren die Blaulichter, welche hell erstrahlten.
Wir danken der Polizei „Herrn Haase“ sowie der Feuerwehr „Herrn Linder und Herrn Funke“ und freuen uns auf ein Wiedersehen.

Schulnachrichten

Georg-Christoph-Lichtenberg-Schule

Fächerübergreifendes Burgenprojekt der Klasse 5c

In einer Ausstellung der Klasse 5c gab es in der Lichtenberg-Schule kurz vor den Sommerferien zahlreiche Burgen zu bestaunen, die von Schülerinnen und Schülern über mehrere Wochen lang im Mathematik- und Kunstunterricht gebaut worden waren. Es gab nur wenige Vorgaben, z.B. dass im Sinne der Nachhaltigkeit keine Materialien gekauft, sondern Kartons oder Verpackungen wiederverwendet werden sollten. Auf den gesammelten Pappen wurden Körpernetze gezeichnet und diese zu Quadern, Pyramiden oder Prismen gefaltet. Die selbstgefertigten Körper wurden dann zu einer Burg zusammengefügt, die schließlich im Kunstunterricht individuell gestaltet wurde.
Die Projektarbeit forderte den Lernenden einiges an Geduld und Durchhaltevermögen ab, bot aber auch viel Raum für Kreativität und eigene Vorstellungen. „So macht Unterricht Spaß“, lautete das Fazit der Schülerinnen und Schüler der Klasse 5c.

Die Baumeister der Klasse 5c mit ihrer Mathematiklehrerin Nicole Mahlke-Harms.

Burgenausstellung

Förderverein Langenbergschule Großenritte

Der Förderverein der Langenbergschule lädt zum Basar ein!

Theodor-Heuss-Schule

Prämierung der Sieger:innen beim 53sten Wettbewerb „jugend creativ“

Auch in diesem Jahr haben wieder THS-Schüler:innen beim ältesten und traditionsreichsten Malwettbewerb gewonnen. Am Montag, 10.07.2023, kamen die Preisträger:innen aus den Schulen des Landkreises in der EKS zusammen, um ihre Preise und Prämien entgegenzunehmen. Alle ersten drei Plätze in den Jahrgängen 6 und 8 gingen an die THS:
Emily Hoch (6f), Linnea Lehmann (6b) und Niklas Renz (6a) sowie
Wiktoria Adamcewicz (8d), Luisa Freitag (8b) und Helin Epaydin (8a)
Aus der Klasse 10a waren gleich zwei Schülerinnen erfolgreich: Elisabeth Hofmann und Jana Afeld.
Außerdem gab es für die gesamte Klasse 10b noch einen Sonderpreis. Denn das Thema des diesjährigen Wettbewerbes lautete „Wir.“ und der Untertitel „Wie sieht Zusammenhalt aus?“. Für die 10b sollte das Thema nicht in individuellen Einzelbildern gezeigt werden, wie es in den Teilnahmebedingungen gefordert wird, es sollte vielmehr eine Gruppenarbeit mit der gesamten Klasse realisiert werden. Die Jury fand den Ansatz und das Ergebnis so überzeugend, dass sie einen Sonderpreis vergab. Stellvertretend für ihre Mitschüler:innen nahm Lisa-Marie Vidakovic 50 Euro für die Klassenkasse in Empfang. Gratulation an alle Gewinner!

Herzlichen Glückwunsch an alle Gewinner!

Feuerwehr

Jugendfeuerwehr Baunatal

Feuerwehrworkshop in den Sommerferien

Im Zuge des Ferienspaß organisiert durch das Second Home Baunatal betreute auch dieses Jahr federführend Noah Rudloff von der Baunataler Feuerwehr einen zweitägigen Workshop.
Die teilnehmenden Kinder und Jugendlichen schnupperten einmal in das vielfältige Aufgabengebiet einer Feuerwehrfrau bzw. eines Feuerwehrmannes und probierten allerhand an Gerätschaften aus. Mit dem Löschtrainer wurde mittels Strahlrohr ein echter Brand gelöscht und mit dem hydraulischen Schneid- und Spreizgerät galt es einen Tischtennisball möglichst ohne ihn dabei zu zerdrücken aufzuheben und anschließend wieder abzulegen.
Komplett mit Atemschutz ausgerüstet und mit Material zur Brandbekämpfung bepackt zeigte Noah die Vorgehensweise bei einem Innenangriff. Auch über die Kraft der Hebekissen, die einen VW-Bus angehoben haben, waren die Besucher begeistert.
Trotz des nicht so sommerlichen Wetters hatten alle Teilnehmer eine Menge Spaß und wir hoffen, mit dieser Aktion Interesse an der Jugendfeuerwehr geweckt zu haben!

Auch bei nicht so sommerlichen Wetter hatten alle trotzdem großen Spaß gehabt.

Beim Löschtrainer konnte sich jeder einmal selbst am Strahlrohr ausprobieren.

Freiwillige Feuerwehr Baunatal-Guntershausen

Die Feuerwehr Baunatal-Guntershausen lädt ein zum Jubiläum:
50 Jahre Jugendfeuerwehr Guntershausen, 08. - 10.09.2023,
Auf dem Festplatz "In der Kehle" in Guntershausen

Freitag, 08. September:
Ab 20 Uhr Party mit **DJ Sascha**

Samstag, 09. September:
09:30 Uhr Festkommers
Im Anschluss "lustige Spiele" der Jugendfeuerwehr
20:00 Uhr Party mit der Band "**No Limit**"

Sonntag, 10. September:
ab 13:00 Uhr Mittagsschoppen und Familientag mit Kinderbelustigung und dem Spielmobil
ab 14:00 Uhr Kaffee und Kuchen

Für das leibliche Wohl ist an allen Tagen bestens gesorgt!

Vereine und Verbände

SPD Großenritte

Vorstandssitzung beschäftigte sich mit Kirche und Lokalpolitik

Gast der Vorstandssitzung war **Pfarrer Gerd Bechtel**, einer von drei Seelsorgern der evangelischen Kirchengemeinde Großenritte und Altenritte. Der Ortsvereinsvorstand hatte ihn eingeladen, um sich vorzustellen und gemeinsame Schnittstellen bei der Fürsorge für die Bürgerinnen und Bürger in Großenritte zu finden.
Bechtel ist seit zwei Jahren Pfarrer in Großenritte, welches er sich mit der Pfarrerin Christiane Kupski teilt. Begonnen hatte der in Emstal aufgewachsene Bechtel als Gemeindepfarrer in Wolfhagen, bevor er in die Diakonie wechselte, wo er zuletzt leitende Aufgaben übernahm. Die Corona-Pandemie hat sein Ankommen erschwert und noch heute sind deren Nachwirkungen zu spüren. Aufgaben und Zuspruch hat die örtliche Kirche dennoch. So hat man trotz des spürbaren demografischen Wandels in Großenritte rund 50 Konfirmanden und Konfirmandinnen, die im kommenden Jahr in die Kirche aufgenommen werden wollen, so viele wie alle anderen Ortsteile gemeinsam.
Pfarrer Bechtel schildert seine Aufgaben und sein Bemühen, mit den Pfarrerinnen gemeinsam nicht nur für die Seelsorge einzutreten, sondern auch simple Hilfestellung bei Notlagen zu leisten und manchmal auch mit ganz profanen Dingen für Verbesserungen zu sorgen, beispielsweise mit einem Projekt, bei dem gemeinsam mit der Fußballjugend Rampen aus Lego-Steinen gebaut werden. Ein Projekt, das jeder durch Sachspenden unterstützen könnte.
Für den SPD-Ortsverein Großenritte bot Robert Szeltner die Zusammenarbeit bei Veranstaltungen oder Projekten an und hoffte auf eine enge Zusammenarbeit zwischen Pfarramt und lokaler Politik.
Im internen Teil der Vorstandssitzung wurden die zurückliegenden Veranstaltungen noch einmal nachbetrachtet und neue Veranstaltungen geplant, die nach der Ferienpause stattfinden sollen, darunter ein Seniorennachmittag am 25. September, bei dem Reiner Heine wieder Fotos aus dem alten Großenritte des letzten Jahrhunderts gezeigt werden sollen und die Teilnahme am Kirmesumzug. Bei der nächsten Vorstandssitzung am 14. September werde dann Nägel mit Köpfen gemacht.

Pfarrer Bechtel (Mitte) im Kreis des Ortsvereinsvorstandes.

SPD Kirchbauna

Stadtteilrundgang mit Manuela Strube (Teil 2)

Seit vielen Jahren ist es gute Tradition, dass der **SPD-Ortsverein Kirchbauna** in den **Sommerferien** zum **Stadtteilrundgang** mit der **Bürgermeisterin** bzw. dem Bürgermeister einlädt. Im Rahmen dieser Rundgänge sollen insbesondere Themen angesprochen werden, die **aus der Bevölkerung** an den Ortsverein herangetragen wurden oder die den Vorstand im vergangenen Jahr besonders beschäftigt haben. In diesem Jahr war zum zweiten Mal **Manuela Strube** als Bürgermeisterin dabei und es ging insbesondere um **Verkehrsthemen**, die den Stadtteil Kirchbauna beschäftigt haben.

Nach dem **Treffpunkt** auf dem **Dorfplatz** ging es zunächst zum **Kirmesplatz** und von dort aus ging es zur **Marburger Straße** und der **Einmündung** des **Baugebiets "Russgraben"**. Darüber haben wir bereits in der vergangenen Woche berichtet.

Die nächste Station des Rundgangs war der **Fußweg** unterhalb der **Söhrestraße** entlang der **Bauna**. Hier kam es vor einiger Zeit zu einem Unfall, bei dem eine ältere Person unglücklich stolperte, in die Bauna fiel und von der Feuerwehr gerettet werden musste. Glücklicherweise blieb sie dabei weitgehend unverletzt. An der Unfallstelle wurde bereits ein Provisorium erreichtet, dass Fußgänger auf die Gefahrenstelle hinweist. In absehbarer Zeit soll dort ein Holzzaun oder ähnliches entstehen.

An der **Kreuzung Söhrestraße/An der Windmühle** wurden dann der **Verkehrsspiegel** und die **gezogenen Linien** auf der Straße begutachtet, die aus Anregungen der Stadtteilrundgänge der letzten Jahre heraus entstanden sind. An dieser Kreuzung kam es in der Vergangenheit immer wieder zu brenzlichen Situationen zwischen PKW- und auch Busfahrern, die insbesondere mit den gestrichenen Linien und dem damit verbundenen **Parkverbot** deutlich entschärft werden konnten. Der angebrachte Verkehrsspiegel vereinfacht die Ausfahrt aus der Söhrestraße in Richtung Hauptfriedhof, da man über den Spiegel die gesamte Straße "An der Windmühle" einsehen kann. Einzig die Anbringung auf der linken Seite, um den Verkehr auf der rechten Seite einzusehen, ist etwas gewöhnungsbedürftig.

Letzte Station des diesjährigen Stadtteilrundgangs war die **Kreuzung Söhrestraße/Im Steckenhof**. Hier wurde von der zeitweise schwierigen Parksituation in der **Anliegerstraße Söhrestraße** und im genannten Kreuzungsbereich berichtet, die ebenfalls regelmäßig zu brenzligen Situationen führt. Außerdem besteht der Wunsch, die Einbahnstraßenregelung "Im Steckenhof" um das **Schild "Fahrräder frei"** zu ergänzen, um zumindest den Radfahrern die Durchfahrt in beide Richtungen zu ermöglichen.

Manuela Strube hat zugesagt, die **Anregungen** aus dem Stadtteilrundgang zu **prüfen** und zeitnah **Rückmeldungen** über die Umsetzbarkeit zu **geben**.

Kreuzung Söhrestraße/An der Windmühle mit Verkehrsspiegel auf der linken Seite über der Personengruppe + durchgezogene Linie im Kurvenbereich.

Fußweg unterhalb der Söhrestraße entlang der Bauna.

SPD Altenritte

Sommertour mit der Bürgermeisterin Manuela Strube

Bereits bei der letzten Vorstandssitzung des SPD-Ortsvereins Altenritte stand das Thema Lärmbelastung auf der Tagesordnung. Es wurde übereinstimmend festgestellt, dass die SPD Altenritte die Forderungen der betroffenen Ortsteile nach einem **effektiven Lärmschutz** entlang der Autobahnen A 44 und A 49 unterstützt. Das Land Hessen muss unbedingt tätig werden.

werden und muss reduziert werden. So leiden die Bürger von Altenritte, insbesondere die Anwohner der Naumburger Straße, seit Jahren am Lärm der L 3218, der Landstraße zwischen Altenritte und Elgershausen.

Es ist völlig unverständlich, warum kürzlich das Tempolimit „60 km/h" aufgehoben wurde. Statt Verkehrslärm zu reduzieren, wird er dadurch noch verstärkt.

In der **Bürgersprechstunde** am 20. Juli wurde dieses Anliegen von den Anwohnern erneut vorgebracht. Wir sehen hier das Land Hessen in der Pflicht, unbedingt für Abhilfe zu sorgen, so der SPD-OV-Vorsitzende Karl Meister.

Trotz regnerischen Wetters fanden sich mehrere Anwohner zum **Stadtteilrundgang** ein und trugen vor Ort der Bürgermeisterin dieses Problem vor.

Stadtrat Wolfram Meibaum erinnerte daran, dass seinerzeit am Brückenbauwerk über die Lützel entsprechende Vorrichtungen für eine Lärmschutzwand angebracht, aber nie die erforderlichen Lamellen installiert wurden. Es ist nicht nachvollziehbar, warum man auf halben Wege stehen bleibt und jetzt sogar die Schilder zur Geschwindigkeitsbegrenzung abgebaut wurden.

Wir fordern daher erneut, eine Lärmschutzwand anzubringen und im ersten Schritt wieder die Geschwindigkeit auf Tempo 60 zu begrenzen. Die Bürgermeisterin hat zugesagt, bei der nächsten Verkehrsschau im Herbst d.J. mit hessenmobil darauf hinzuwirken.

Die SPD Altenritte bleibt in dieser Sache für Sie am Ball!

Wir wünschen allen BaunatalerInnen angenehme sommerliche Tage.

Ihre SPD Altenritte

Bürgermeisterin Manuela Strube im Gespräch mit Anwohnern unter der Lützelbrücke bei der Sommertour in Altenritte.

FDP Baunatal-Schauenburg

Die FDP Baunatal-Schauenburg wurde von der Bürgerinitiative Großenritte Nord durch Herrn Dr. Liehr zu einem persönlichen Gespräch auf seinem Hof eingeladen.

Mario Reich und Gisela Harte trafen sich mit dem Gastgeber Herrn Dr. Liehr, Herrn

Dittmar, Herrn Koch und weiteren Personen der Bürgerinitiative bei schönem Wetter in der Scheune. Wir haben uns sehr intensiv und kontrovers über die aktuelle Lage und dem momentanen Sachverhalt unterhalten.
Viele Einzelheiten wurden schon in der Presse mitgeteilt, aber am Tisch die lähmende Angst vor der Zukunft der Familie und einem **gesunden** wirtschaftlichen Betrieb, der durch ein großes Baugebiet ruiniert werden soll, zu erleben, ist nur schlecht zu realisieren.
Zumal wir erstmal unsere Hausaufgaben machen sollten! Wieviel Wohnungen werden in Zukunft benötigt? Ist es noch bezahlbar?? Die steigenden Zinsen schrecken vor Eigenheimen ab. Für Schulen und Kindergärten fehlt uns das Personal. Leider ist unsere Zukunft durch den Krieg in der Ukraine nicht mehr einschätzbar und sehr teuer geworden.
Außerdem steht der Widerspruch der Bebauung des Zweckverbandes Kassel (ZRK) für das Siedlungsrahmenkonzept 2023 noch aus.
Wir wünschen uns, dass auch Alternativen berücksichtigt werden und nicht wertvolles Land für die Zukunft geopfert wird, damit man beruhigt in die Zukunft blicken kann

FDP Baunatal-Schauenburg bei der Bürgerinitiative Großenritte Nord.

Bündnis 90/Die GRÜNEN in Altenritte

8. Stammtisch der GRÜNEN in Baunatal

Endlich wieder Stammtisch - wir trafen uns am 08.08.23 in Altenbauna und tauschten uns über tagesaktuelle, stadtpolitische Themen aus. Sehr erfreut waren wir über den Besuch einiger Mitglieder der BI Großenritte Nord. Das große Thema „Siedlungsentwicklung“ wird in einer eigenen Arbeitsgemeinschaft in Kooperation mit der BI weiter bearbeitet werden und es werden zusammen Fragen und Antworten - auch von der Stadt - gesucht werden. Ebenso wurde von News und Veranstaltungen aus unseren AGs Soziales, Energie, ÖPNV usw. berichtet. Die AG Energie informierte über die Installation von Balkonkraftwerken. Die AG Soziales besucht die „Leitstelle Älterwerden und die Engagementförderstelle“ und das „Stadtteilzentrum am Baunsberg“ der Stadt Baunatal ...
Nicht zu vergessen, der Wahlkampf zur Landtagswahl wirft mit spannenden Aktionen und Veranstaltungen im Vorfeld seinen Schatten voraus. So wird z.B. auch unser Spitzenkandidat Tarek Al-Wazir am 29.08.23 in die Stadthalle Baunatal kommen. Gibt es Fragen aus Baunatal, möglichst natürlich zu landespolitischen Themen, die wir vom OV der GRÜNEN im Vorfeld an ihn weiterleiten sollen?

Offen für Vielfalt, Anregungen, Wünsche: mail an: gruene.baunatal@gmail.com
Besucht unsere Internetseite: https://gruene-lk-ks.de/baunatal

GRÜNE Baunatal eröffnen Wahlkampf

Die GRÜNEN Baunatal freuen sich, den **Stellvertretenden Hessischen Ministerpräsidenten Tarek Al-Wazir** als Gast in der **Baunataler Stadthalle am 29. August 2023** begrüßen zu können.

Veranstaltungshinweis:
Am 29. August 2023 um 19 Uhr wird Tarek Al-Wazir im Rahmen des Landtagswahlkampfs Baunatal seinen Besuch abstatten. Veranstalter sind der Kreisverband von Bündnis 90/Die GRÜNEN und der Ortsverband Baunatal. Neben seiner Rede werden die GRÜNEN Direktkandidaten der beiden Wahlkreise Kassel Land I und II, unter Ihnen Dr. Thomas Gudehus (Baunatal), sowie des Schwalm-Eder Kreises sich vorstellen.
Wir freuen uns auf einen interessanten Abend und laden alle BaunatalerInnen ein, den beliebtesten Landespolitiker Hessens einmal persönlich und hautnah zu treffen.

Weitere Informationen zu diesem Termin oder den Zielen der GRÜNEN im Hessischen Landtagswahlkampf und unserer Politik vor Ort entnehmen Sie bitte der BN kommende Woche, an den Wahlständenin der Innenstadt im September 2023 oder über unsere Homepage: **gruene-lk-ks.de/baunatal**und auf **Facebook** / GrueneBaunatal
Für den GRÜNEN OV Vorstand: Gerhild Tuchan und die Fraktion: Edmund Borschel

Wir sehen uns!

AWO
Familienbildungsstätte
Kasseler Str. 19, 34225 Baunatal
Büro Tel. 05601 96 50 39
Nicole Lamm (Leitung) Tel. 05601 8108

Liebe Familien,

das Team der AWO Familienbildungsstätte wünscht erholsame Urlaubstage und eine schöne Sommerzeit.
Unsere Angebote und Aktivitäten für sie in den nächsten Wochen:

Frauencafé mit Babys im Alter von 0 bis 12 Monaten
Der offener Treff in der Familienbildungsstätte findet auch in den Sommerferien statt. Bei einem leckeren warmen oder kalten Getränk haben sie die Möglichkeit andere Mütter kennen zu lernen und sich auszutauschen. Die Teilnahme ist ohne Anmeldung jederzeit möglich und kostenlos.
Montags von 10 bis 12 Uhr

Babymassage
für Eltern mit Babys im Alter von 6 Wochen bis 6 Monaten
Kurszeiten: Mittwoch 9.30 bis 10.30 Uhr oder 11.00 bis 12.00 Uhr
Der nächste Kurs startet am 6.9. bis 27.9.23
Gebühr: für Baunataler Eltern keine / für alle anderen 24,- €

Eltern und Babys in InterAktion I & II
- Babys 4 bis 7 Monate & 8 bis 10 Monate
Die Neugier der Kinder wird genutzt, um sie spielerisch in ihrer natürlichen Entwicklung zu fördern. Die Eltern erhalten Bewegungs- und Spielanregungen sowie neue Impulse für den Alltag mit ihrem Baby.
Kursgebühr 25,- € für 5 Treffen
Die nächsten Kurse starten am 24.8. bis 28.9.23

Eltern-Kind-Spielkreise ab 10 Monate
Am Vormittag und am Nachmittag treffen sich unterschiedliche, feste Gruppen, um gemeinsam zu Singen, Spielen und sich auszutauschen. Die Gruppen sind altershomogen zusammengesetzt. Rufen sie uns an, dann finden wir die passende Gruppe.
Jetzt anmelden! - Neue Gruppen starten nach den Sommerferien!

Erste-Hilfe am Kind
In diesem Kurs lernen sie die Erstversorgung von KIndernotfällen. Außerdem zeigen wir Ihnen Maßnahmen, um Unfälle bei Kindern vorzubeugen.

Nächster Kurs: Samstag, den 4.11. und 11.11.2023 jeweils von 14.30 bis 18.30 Uhr, Gebühr: 52,- €

Frauencafé in der Rembrandtstraße
Warum allein zu Hause sitzen? In gemütlicher Runde haben sie beim Frauencafé die Möglichkeit andere Frauen kennenzulernen, sich zu unterhalten und dabei lecker und kostengünstig zu Frühstücken.
Ort: Rembrandtstraße 6, 34225 Baunatal
Mittwochs von 09.30 bis 11.30 Uhr - Das Frauencafé findet auch in den Sommerferien statt!

Fit, beweglich und entspannt im Alltag
In diesem ganzheitlichen Körpertraining werden Beweglichkeit, Ausdauer, Kraft und Koordination geschult. Die Muskulatur wird gekräftigt, gelockert und gedehnt, die Wirbelsäule - mobilisiert, die Gelenke - durchbewegt. Bei allen Übungen liegt ein besonderes Augenmerk auf die richtigen Bewegungsausführungen. Die anschließende Entspannungsphase rundet die Stunde ab.
Kurs: 14.9. bis 19.10.2023 - Do. 17 bis 18.30 Uhr
Gebühr: 54,- € für 6 Treffen
Ort: Vereinshaus "Alte Schule" - Grüner Weg 31a - Baunatal

Geburtsvorbetreitungs- und Rückbildungskurse
Ab August gibt es in der Familienbildungsstätte wieder einen Rückbildungskurs mit Kinderbetreuung. Die Babys der Teilnehmerinnen werden während des Kurses im Nachbarraum durch erfahrene Ehrenamtliche betreut.
Rückbildung mit Babybetreuung, freitags von 9:30 bis 10:45 Uhr
Nächster Kürs: 18.8. bis 13.10.2023
Rückbildung, freitags 17:15 bis 18:30 Uhr
Geburtsvorbereitung freitags 19:00 bis 20:45 Uhr
Anmeldung über Birke Windecker, Hebamme: Tel.: 0170/4055671

Weitere Ehrenamtliche für die Babybetreuung gesucht!
Wir suchen engagierte Frauen zur Betreuung von Babys am Freitagvormittag. Während die Mütter der Babys an einem Rückbildungskurs teilnehmen, werden die Kinder im Nebenraum von erfahrenen Ehrenamtlichen betreut. Sie können sich vorstellen unser Team an Ehrenamtlichen zu verstärken? Dann würden wir uns sehr freuen, wenn sie sich bei uns melden. Tel. 05601/8108 - N. Lamm

Wellcome - praktische Hilfe nach der Geburt
Die ersten Monate nach der Geburt eines Kindes sind für alle Eltern eine besondere Herausforderung. Wer keine Hilfe durch Familie und Freunde hat, bekommt sie von wellcome. Unsere Ehrenamtlichen entlasten im Alltag. Sie kümmern sich um Geschisterkinder, begleiten Zwillingsmütter zum KInderarzt, unterstützen ganz praktisch oder hören zu.
Sie benötigen Hilfe oder möchten sich ehrenamtlich engagieren?
Unsere wellcome-Koordinatorin erreichen sie unter: 0151-51102725

Das Papacafé startet am 23.9. nach der Sommerpause

MitarbeiterInnen zur Untersützung der Schülerhilfe
- 1 bis 6 Klasse - dringend gesucht!
Bei der Schülerhilfe werden Kinder aus Familien mit Migrationshintergrund bei der Erledigung ihrer Hausaufgaben unterstützt. Das Angebot ist kostenlos.
Zeit: Mi. und evtl. nach den Ferien auch Mo. in der Zeit von 14 bis 17 Uhr
Ort: Rembrandtstr. 6 - Baunatal

AWO Familienbildungsstätte mit Familienzentrum
Bürozeiten: Mo. bis Fr. von 09.00 - 12.00 Uhr, Tel.: 05601- 965039
E-Mail: familienbildung@awo-nordhessen.de
www.awo-familienbildung.org

AWO
Begegnungsstätte der Generationen – Am Stadtpark
Telefon 0561 / 497623
AWO-Begegnungsstätte
Am Stadtpark 10 B · 34225 Baunatal
Kernöffnungszeiten: Montag – Freitag 10:00 – 17:00 Uhr

Programm für die Woche vom 21.08.2023 – 25.08.2023

Montag, den 21.08.2023
10.00 – 11.00 **Gemeinsam in Bewegung** (von TN selbstinitiiert)
Sie möchten etwas für Ihre Gesundheit in Gemeinschaft tun und lieber sicher unterwegs sein? An diesem Tag laden wir Sie herzlich zu einem Fitness-Spaziergang in den Stadtpark ein. Die Teilnahme am Kurs ist kostenlos. Anmeldung ist nicht erforderlich.
10.00 – 12.00 **PC- Einführungskurs** mit Karl-Heinz Umbach (Rembrandtstr. 6).
14.00 – 16.30 **Café der Generationen**
13.00 – 16:30 **Spiele-Treff** mit Rommé u. a. Neue Teilnehmer*innen sind herzlich willkommen. Wir gestalten mit Ihnen gerne neue Spielerunden.
15.00 – 16:30 **Spielespaß quer Beet**. Wir spielen Rummy Cup, Bingo, Kniffel u. a. Die Teilnahme ist kostenlos.

Dienstag, den 22.08.2023
08.30 – 12:00 **Deutsch 4 Uals Zweitsprache** in Kooperation mit der VHS Landkreis Kassel
10.00 – 16:30 **Café der Generationen**
12:00 – 13:00 **Café der Generationen mitMittagsangebot (Speckkuchen)**
14.00 – 16:30 **Senioren-Singkreis** mit Karin Wagner: Es wird wieder gemeinsam gesungen und musiziert. Eine bunte Mischung an traditionellen Liedern erwartet Sie, die garantiert für gute Laune sorgen. Neue Teilnehmer*innen sind herzlich willkommen.

Mittwoch, den 23.08.2023
10.00 – 16:30 **Café der Generationen**
09:00 – 11:00 **„Offenes Wohnzimmer“** des Quartiersmanagements mit-**Mitbring-Frühstück**
12:00 – 13:00 **Mittagstisch!** (Anmeldung bis Mo. 21.08.23)
Pikantes Rindergulasch, Nudeln, Salat und Dessert
13.30 – 16.30 **Treffen der Skatfreunde**. Neue Teilnehmer*innen sind herzlich willkommen.
14:00 – 16:30 **Allgemeine Sozialberatung:** Sie können sich gern mit all ihren Fragen an Gunda Hoßbach wenden.

Donnerstag, den 24.08.2023
09:30 – 11:00 **Fit und Mobil im Alter** (Leitung Ingrid Ernst)
Abwechslungsreiche Gymnastik zur Aktivierung und Stärkung
10:00 – 16:30 **Café der Generationen**
10.00 – 12.00 **PC- Einführungskurs** mit Karl-Heinz Umbach (Rembrandtstr. 6).
12:00 – 13:00 **Mittagstisch!** (Anmeldung bis Mo. 21.08.23)
Seelachsschnitte mit Zitronen-Kräutersoße, Möhren und Wildreis, Salat und Dessert
13.30 – 15.00 **Englisch A2**- Fortgeschrittene Anfänger mit Jutta Christian. Neue Teilnehmer*innen sind herzlich willkommen.
17:30 – 19:30 **Türkischer Folkloretanz** für Anfänger und Fortgeschrittene
Auch hier sind neue Teilnehmer*innen willkommen.

Freitag, den 25.08.2023
08.30 – 12:00 **Deutsch 4 Uals Zweitsprache** in Kooperation mit der VHS Landkreis Kassel
10.00 – 16:30 **Café der Generationen**
10.00 – 14:00 **Dialogcafé für geflüchtete Familien** (in Kooperation mit dem AWO Quartiersmanagement):
Im Dialogcafé wird Raum gegeben für Begegnung, Schönes, Kreatives, Ruhe und Gemeinschaft: Internetcafé, Sprachspiele, Information über Angebote und Leben in Baunatal
15:00 -16:30 **„Willkommen“ und „Hosgeldiniz“!**
Interkultureller Frauentreff
Willkommen sind Frauen jeglichen Alters und kultureller Herkunft. Gemütliches Beisammensein, Austausch und Information

AWO Quartiersmanagement Baunatal

AWO Großenritte

AWO Großenritte besuchte das gemeinsame AWO-Kreissommerfest der Kreisverbände Kassel-Land und Stadt in Kaufungen

Am Samstag, 12. August traf man sich am Bahnhof um 11.00 Uhr.
Der Busersatzverkehr brachte die Teilnehmer zum Mattenberg um dort mit der Tramlinie 5 weiter zum Königsplatz zu fahren. Dort wurde dann mit der Linie 4 zum Bahnhof Oberkaufungen gefahren. Vom Bahnhof spazierte ein Teil zu Fuß zum Mitteltalhof und der Rest nutzte den Shuttlebus.

Die Eröffnung erfolgte um 13.00 Uhr durch die AWO-Kreisvorsitzende Kassel-Land Doris Bischoff und den Kreisvorsitzenden der Kassel-Stadt.
Die Musikalische Unterhaltung wurde durch die Söhreharmonisten und den Shantychor Spangenberg gestaltet.
Gegen 16.30 Uhr wurde dann zur Heimfahrt gestartet.

Die nächsten Termine der AWO-Großenritte sind:

- Dienstag, 5. September um 13.30 Uhr treffen zum Wanderspaziergang durch Baunatal Gemeinschaftshaus „Alte Schule Grüner Weg“. Kaffeeeinkehr ist diesmal um 15.00 Uhr im Hotel Scirocco.
- Urlaubsfahrt in die Eifel vom 18. – 22. September
- Freitag, 6. Oktober Halbtagesfahrt in Knüll mit Besuch des Wildtierparks und den Forellenhof Barkowski

Gemütliche Runde.

Herzliche Einladung.

VdK Hessen-Thüringen e.V. Ortsverband Baunatal-Süd

Besuch der Hortensiengärtnerei

Letzte Woche verlegten die VdK Frauen ihren Schnuddelnachmittag nach Großalmerode und besuchten die Hortensiengärtnerei von Familie Alt. Schon am Eingang wurden wir mit vielen Hortensiensorten und Farben bis weit über das Gelände begrüßt. In den Gewächshäusern konnte man noch weitere, viele Sorten bestaunen und auch erwerben. Bauern,- Teller,- Rispen,- Eichblatt- und Kletterhortensien, einige der wichtigsten Arten konnten wir bewundern. Bei Fragen waren wir bei Frau Alt an der richtigen Stelle. Zwischendurch schmeckte uns der Kaffee und Kuchen in dem urig angelegten Gewächshauscafe. Nachdem wir die Blütenpracht gesehen, und verschiedene Pflanzen in die Autos geladen hatten, begaben wir uns auf die Heimfahrt.
Da der frühe Abend noch so schön war, verbrachten wir noch einige Zeit gemeinsam in einem Hertingshäuser Garten mit kühlen Getränken und Bratwurst. Hier gab es noch allerlei nette Gespräche. Es war mal wieder ein schöner Nachmittag.

So ein toller Ausblick.

Blickpunkte im Gewächshaus.

Vereine/Verbände

Frauen helfen Frauen im Landkreis Kassel e.V.

Die Beratungsstelle des „Vereins Frauen helfen Frauen im Landkreis Kassel e.V.", An der Stadthalle 7 in Baunatal bietet persönliche Beratung nach telefonischer Anmeldung an.
Sprechzeiten:
Mo bis Do von 9.30 – 12.00 Uhr,
Di und Do von 14.00 – 16.00 Uhr
Telefon: 0561/4910434
In dringenden Fällen (Aufnahme) können sie sich an das Frauenhaus im Landkreis Kassel unter der Telefonnummer 0561/4910194 wenden.

Baunataler-Schauenburger-Tafel e.V.

Die Baunataler-Schauenburger-Tafel e.V. sucht ehrenamtliche Helfer, die Spaß am Umgang mit Lebensmitteln haben, die gern im Team arbeiten und die der Gemeinschaft helfen möchten. Wir arbeiten an 6 Tagen in der Woche in verschiedenen Teams, um gespendete Lebensmittel an die Kunden auszugeben. Die Arbeit ist vielfältig und abwechslungsreich und auch die sozialen Kontakte kommen nicht zu kurz. Manche Freundschaft ist dabei entstanden. Wenn Sie Ihre freie Zeit sinnvoll nutzen möchten, dann melden Sie sich bei uns.
Wir freuen uns auf die Kontaktaufnahme:
Baunataler-Schauenburger-Tafel e.V.
Rembrandtstraße 6, 34225 Baunatal, Telefon 0561 20199075 oder senden Sie eine Mail an: info@baunataler-schauenburger-tafel.de

Unsere Spendenkonten:
Kasseler Sparkasse, IBAN DE58 5205 0353 0215 0116 19
Raiffeisenbank eG Baunatal, IBAN DE56 5206 4156 0000 6832 05

Fleißige Helferinnen.

Senioren-Arbeitskreis (SAK) Baunatal

Hubert Schreiber

Hubert Schreiber - Vorstandsmitglied des SAK

1. Was hat Sie bewogen, im Vorstand des Senioren-Arbeitskreises (SAK) mitzuarbeiten?
Seit 6 Jahren nehme ich regelmäßig an Sitzungen des SAK teil und möchte mich sozial für ältere Bürger einsetzen (z. B. Nachbarschaftshilfe).

2. Was haben Sie beruflich getan?
Ich wohne seit 1965 in Baunatal-Altenbauna und habe früher im VW-Werk gearbeitet. Nach einer Umschulung habe ich bis zu meinem Ausscheiden aus dem Berufsleben bei der Firma Koch in Altenritte als Werkzeugmacher gearbeitet.
Ich wurde in 1940 geboren, habe 2 Kinder, 2 Enkelkinder und einen Urenkel.

3. Welche Themen sind für Sie wichtig, die Sie während Ihrer "Amtszeit" besprechen und angehen wollen?
Mein Wunsch ist es bei den Senioren-Aktionstagen mitzuarbeiten, die Städtepartnerschaft mit Sangerhausen zu pflegen und die Öffentlichkeitsarbeit durch persönliche Teilnahme zu stärken.

Kindertagespflege Baunatal-Schauenburg e.V.

Einladung zum Famileinnachmittag der Kindertagespflegepersonen der Kindertagespflege Baunatal-Schauenburg e.V.

Wir möchten mit Ihnen unser **45 jähriges Vereinsjubiläum** feiern und laden Sie dazu ganz herzlich ein. **Am Samstag, den 16.09.2023 von 15.00 – 18.00 Uhr** auf dem Festplatz der Großenritter Zeltkirmes
- mit einer Tombola
- einer Hüpfburg
- Kinderschminken
- Spielecke für die kleinsten
- Enten angeln
- einem Bastelangebot
- Kaffee, Kuchen, Speis´ und Trank` für Jedermann
- mit Ihnen, Ihren Familien,Verwandten und Freunden

Wir freuen uns auf Ihren Besuch!

Das Team der Kindertagespflege Baunatal-Schauenburg e.V.
in Zusammenarbeit mit dem Kirmesteam Großenritte
www.kindertagespflege-baunatal-schauenburg.de

Kunst- und Kulturverein e.V. Baunatal

Liebe Kunst- und Kulturfreunde,
Herbstausstellung findet im Rathaus Baunatal mit fast allen Künstlern/innen statt. Die Ausstellung wird mit einer Vernissage am 05.10.23 um 18.00Uhr eröffnet. Die Ausstellung ist bis zum 02.11.23 während der Öffnungszeiten des Rathauses zu besuchen.
Lassen sie sich überraschen was die Künstler/innen sich zum **Thema Herbst** einfallen lassen.

Bericht zum Thema Wechselausstellungen
Hotel Scirocco Baunatal 34225 Baunatal, Kirchbaunaer Str 1
Hier hat ein zweiter Bilderwechsel stattgefunden. Die gesamte **2. Etage des Hotels** ist mit Werken von der Künstlerin Iris Walewska belegt.
Hier hat sie 13 ihrer Werke ausgestellt. Die Floralen abstrakte Strukturen beziehen sich auf Kunstwerke oder Designs, die von der Natur inspiriert sind. Dabei werden jedoch die realisten Formen und Details zugunsten abstrakter Darstellungen vereinfacht oder geändert. Dies kann durch Farben, Linien, Muster und Formen erreicht werden.Damit werden oft emotionale oder ästhetische Wirkungen erzielt.
Eine Besichtigung im Hotel Scirocco ist möglich.
In der 1.Etage sind die Werke von Sandra Krug und in der 3.Etage sind die Werke von Otto v. Werren plus ein Bild von Constance Fischer zusehen.

Kunst zieht beim ASB (Arbeiter Samariter-Bund) Lohfelden Langenstraße 55 ein.
Künstler des Kunst- und Kulturvereines Baunatal stellen erneut aus.
Mit wechselnden Ausstellungen bereichern Mitglieder des Kunst- und Kulturverein Baunatal die Tagespflegen des ASB-Regionalverbands Kassel-Nordhessen in Habichtswald-Ehlen und Baunatal. Bereits seit ihrer Eröffnung Anfang März stellen Künstler in der Tagespflege in Habichtswald aus, und seit Juni sorgen sie in Baunatal für farbenfrohe Akzente. Zu sehen sind die Arbeiten von unseren Mitgliedern. Aktuell wurden am 10.8.23 im Secondhandladen „ASB Lieblingsstücke“ in Lohfelden Bilder von unseren Künstlern ausgestellt. Barbara Luther und Annemarie Finke haben abgehangen.

Gruppenfoto von links Renate Grothues, Constance Fischer, Barbara Luther, Sabine Leise, Gina Weber,nicht auf dem Foto ist Nino Balkhamishvili

Schaufensterpassage in der Postgasse im Bereich des Rathauses von Altenbauna, hier stellt Inge Karolschak ihre **Urlaubsimpressionen** in Aquarell Technik aus

Vorschau Termine: (Treffpunkt Kunstetage)
Mitglieder Stammtisch am 16.08.23 um 18.00Uhr
Mitglieder Versammlung am 8.09.23um 18.00Uhr

Zwei neue Kurse werden Angeboten von Annemarie Finke
Malen auf Plexiglas am 21.09.23 von 17-19.00Uhr
Drawing with water am 12.10.23 von 17-19.00Uhr
Vereinsverstärkung
Alle Mitglieder unseres Vereines haben die Möglichkeit in unseren Ausstellungen auszustellen. Jede/r ist bei uns im Verein willkommen, der Lust hat mit zu machen. Wir freuen uns sehr über weitere Künstler und Musiker im Verein.

Interessierte Betrachter können sich Fotos über Instagram kuku.baunatal oder auch auf Facebook-Seite vom Verein unter kuku-baunatal ansehen.

Text: Michael Grothues

Deutsches Rotes Kreuz Ortsverein Baunatal

Großenritter Dressurtage 2023 vom 12.08.2023-13.08.2023

In diesem Jahr fanden die Großenritter Dressurtage wieder auf dem Grebenhof statt. An beiden Tagen fanden insgesamt 14 Prüfungen statt.
Dabei gab es in allen Prüfungen für das Publikum etwas zu sehen.
Die Dressur-Highlights waren am Samstag die Dressurprüfung der Klasse M mit Kür und am Sonntag der St. Georg Special.
An beiden Tagen stellten jeweils drei Einsatzkräfte unseres Ortsvereins die sanitätsdienstliche Betreuung sicher.

Möchte Ihr Verein, Ihre Firma oder Sie Privat auch einen Sanitätsdienst bei einer Veranstaltung!
Dann schreiben Sie uns:
sandienst@drk-baunatal.de oder rufen uns an.
+49 (0) 5602 83 69 09 3

Bleiben Sie gesund.
Ihr DRK Baunatal

ASB Regionalverband Kassel-Nordhessen

Rettungssanitäter haben ihre Prüfung erfolgreich abgeschlossen

Nach vier lernintensiven und spannenden Monaten haben sieben junge Menschen die Rettungssanitäter-Ausbildung beim Arbeiter-Samariter-Bund (ASB) beendet und sind nun auf den elf Rettungswachen des ASB-Regionalverbands Kassel-Nordhessen ins Berufsleben gestartet. Der viermonatige Qualifizierungslehrgang (520 Stunden in Vollzeit) umfasst einem Grundlehrgang am ASB-Bildungszentrum in Bad Emstal, in dem Basiswissen etwa zu Anatomie, Physiologie und Notfallmedizin vermittelt wird, sowie zwei Praktika, eines in einer Klinik, das andere auf einer ASB-Lehrrettungswache. Den Abschluss bildet die staatliche Prüfung zum Rettungssanitäter bzw. zur Rettungssanitäterin.
Der ASB-Regionalverband bildet jedes Jahr Rettungssanitäter-Nachwuchs für den eigenen Bedarf aus, außerdem Notfallsanitäterinnen und -sanitäter. Wer Interesse hat, als Samariter oder Samariterin im Rettungsdienst zu arbeiten, findet Informationen zur Ausbildung unter www.jobs-asb-hessen.de

Nachwuchs für den ASB-Rettungsdienst: Sieben Rettungssanitäter haben im Regionalverband Kassel-Nordhessen die Ausbildung abgeschlossen.

Repair-Café Baunatal

Repair Café
Wegwerfen? Denkste!

Nächster Termin am Dienstag,
den 29.August von 14:00 – 17:00 Uhr, (Abgabe bis 16 Uhr)
Unser ehrenamtliches Team repariert für Sie jeweils am letzten Dienstag im Monat :
- Holz-Werkstatt (inkl. Leim- und Klebearbeiten)
- Probleme mit der Nähmaschine,

- Fahrradreparaturen, Gartenwerkzeuge,
- Schärfen von Messer und Scheren,
- Elektro-Kleingeräte. (Keine Großgeräte!),
- Elekt. Eisenbahnen, Spielzeug,
- PC, Laptop,

Sie können warten und einen Kaffee trinken.
Im Jugendzentrum „Second Home“, Friedrich-Ebert-Allee 20
34225 Baunatal (neben dem Parkstadion)
Weitere Informationen und Kontakt zu uns im Internet:
http://repaircafebaunatal.de und email: info@repaircafebaunatal.de
Telefon 05601 1704

Großenritter Zeltkirmes e.V.

Kartenvorverkauf ist angelaufen

Weil es so gut angenommen wurde, bieten wir auch in diesem Jahr wieder einen Kartenvorverkauf an: Seit Samstag, 22. Juli 2023 (8 Wochen im Voraus) können bereits Eintrittskarten für die Großenritter Zeltkirmes 2023 erworben werden. Die Karten sind ab 18 Jahren erhältlich und garantieren einen schnelleren Einlass durch einen separaten Eingang auf den Festplatz vor 22 Uhr. Es können maximal 4 Karten pro Person und pro Abend erworben werden.

Nach 22 Uhr verfällt der garantierte Einlass und der separate Zugang wird gesperrt. Ihr müsst euch dann in die normale Warteschlange einreihen und habt bei Einlassstop keine Vorteile.
Also: Pünktlichkeit zählt!
Preise:
Eintritt Freitag: 8 Euro
Eintritt Samstag: 10 Euro

Wo? Sandras Schreibwaren, Kampstraße 10, 34225 Baunatal
Montag bis Donnerstag: 8:00 Uhr bis 13:00 Uhr & 15:00 Uhr bis 18:00 Uhr
Freitag: 8:00 Uhr bis 18:00 Uhr
Samstag: 7:30 Uhr bis 13:00 Uhr
(P.S.: Keine EC-Kartenzahlung möglich)

Wir freuen uns auf euer Kommen!

Euer Kirmesteam

Spendenaktionen im Rahmen der Zeltkirmes

Vom 15. bis 17. September 2023 findet endlich wieder unsere Großenritter Zeltkirmes auf dem Festplatz "Alte Schule" im Grünen Weg in Baunatal statt. Wie bereits in den vergangen Jahren werden für verschiedene Projekte Spenden gesammelt, auf die wir an dieser Stelle noch einmal aufmerksam machen möchten:

ASB-Wünschwagen
Dieses bundesweite Projekt des Arbeiter-Samariter-Bundes (ASB) ermöglicht Menschen, die bald sterben, die Erfüllung eines letzten Herzenswunsches. Sei es der Ausflug an den Edersee oder das Meer, aber auch ein letzter Besuch bei geliebten Menschen oder dem Zoo. Der "Wünschewagen" enthält die entsprechende Ausstattung, um während des Transportes die medizinische Versorgung aufrecht zu erhalten.

ASB Baby-Notarztwagen
Bereits seit über 40 Jahren betreibt der ASB ebenfalls den Baby-Notarztwagen. Dies ist ein Fahrzeug, das speziell für den Transport von Neugeborenen und Säuglingen ausgestattet ist. Die Behandlung und Versorgung dieser kleinsten Patienten erfordert besondere Maßnahmen im Rahmen der Intensivmedizin.

Für diese beiden Projekte sind gemeinsame Spendenboxen an den Getränkechips-Kassen angebracht (vor dem Zelteingang und neben der Bühne im Festzelt). Spenden können über Bargeld oder auch über die Getränkechips abgegeben werden. Bei den Getränkechips wird der Wert entsprechend vom Verein in Bargeld umgewandelt.

Kuchenverkauf Sonntagnachmittag
Der Kuchenverkauf während des Familiennachmittags am Kirmessonntag auf dem Festplatz ist bereits seit einigen Jahren in die Hände des Fördervereins der Langenbergschule in Baunatal-Großenritte übergegangen. Die Kuchen selbst werden von Familienangehörigen, Freunden und Unterstützern des Kirmesteams privat gespendet, der Gewinn aus dem Verkauf von Kaffee und Kuchen geht dann als Spende an den Förderverein. Wir freuen uns, durch diese Aktion eine Institution unseres Stadtteils zu unterstützen und danken im Voraus allen Beteiligten!
Wir erhoffen uns auch dieses Jahr wieder zahlreiche Gäste, die nicht nur zum Feiern auf den Festplatz kommen, sondern auch, um unsere tollen Projekte zu unterstützen!

Euer Kirmesteam

DARC - Amateurfunk Ortsverband F73

Funkbetrieb:
ILLW am 19. und 20. August

Der Funkbetrieb von Leuchttürmen und Feuerschiffen steht am 19. und 20. August auf den Amateurfunkbändern im Vordergrund.
Zum International Lighthouse and Lightship Weekend (ILLW) haben sich bereits wieder viele Stationen angemeldet. Die Liste der Vorabregistrierungen umfasst mit Stand 9. August 314 Einträge, darunter Leuchttürme und Feuerschiffe aus Argentinien, Australien, Kuba, Sri Lanka oder auch Neuseeland. Erfreulich lang ist die Liste für Deutschland.
Die Liste kann unter https://illw.net/index.php/entrants-list-2023 eingesehen werden und bietet darüber hinaus auch Informationen zur QSL-Route und die ILLW-Nummer. Weitere Informationen zum ILLW gibt es unter https://illw.net. Awdh auf den Bändern zum ILLW vom 19.8. 0001 UTC bis 20.8. 2400 UTC, wenn es wieder heißt „CQ Lighthouse ...“

Der nächste **OV-Abend mit dem traditionellen Sommergrillen** findet am Mittwoch, den **16. August um 19:00 Uhr** im Clubheim in der Hauffstr. 29 in Vellmar statt. Gäste sind wie immer willkommen.
Auch der offene „Montag-Stammtisch“ findet wieder statt. Wir treffen uns ab 17:00 Uhr in der Pizzeria Avanti, Holl. Str. 115, Obervellmar. Aktuelle Hinweise werden auf der WEB-Seite veröffentlicht
Kontakt: Wolfhard Eidenmüller, DO5WE, OV Vellmar F73, Tannenweg 11, 34246 Vellmar, Tel. 0151-24173633, Mail: do5we@darc.de
Bericht zu Aktivitäten aus dem Ortsverband finden Sie im Internet unter www.ov-f73.de

Ausbildung: Zur Fortsetzung unserer langen Tradition der gemeinsamen Ausbildung in der Region werden die Räumlichkeiten des DARC genutzt.
Zeit: Dienstags um 19:00 Uhr. Situationsabhängig findet die Ausbildung auch bzw. zusätzlich über den virtuellen Raum des Treffpunkt-DARC statt. Ansprechpartner ist Hendrik, erreichbar über DL1HX(at)darc.de.

DARC-Info: Unser Ortsverband ist einer von ca. 960 Ortsverbänden des Deutschen Amateur-Radio-Club e.V., dem größten Verband von Funkamateuren in Deutschland und die drittgrößte Amateurfunkvereinigung weltweit. Mit über 34.000 Mitgliedern vertritt der DARC die Interessen der über 67.500 Funkamateure in ganz Deutschland und engagiert sich bei der Förderung des Amateurfunks auf allen Ebenen – auch international.

Informationen gibt es im Internet unter **www.darc.de** oder telefonisch unter 0561-94988-0

Jehovas Zeugen Baunatal

Gemeindezentrum „Königreichssaal“, Oberzwehrener Straße 8
Tel.: 0561/45046089, jehovaszeugen@baunatal.org
- Zugangsdaten zu einer online-Zuschaltung auf Anfrage, siehe oben -

Donnerstag, 17.08.023, 18:30 Uhr
Sonntag, 20.08.2023, 10:00 Uhr, Thema des öffentlichen Vortrags: Sollten Christen den Sabbat halten?

Was es sonst noch über Gottesdienste von Jehovas Zeugen zu wissen gibt und detaillierte Informationen zu den Veranstaltungen gibt es auf der offiziellen Website www.jw.org.

EVANGELISCH IN BAUNATAL

„Wohl dem Volk, dessen Gott der HERR ist; dem Volk, das er sich zum Erbe erwählt hat.“ (Psalm 33,12)

Liebe Baunatalerinnen und Baunataler,

der letzte Sonntag war der „Israelsonntag“. Jedes Jahr wird am 10. Sonntag nach Trinitatis das Verhältnis der christlichen Kirche zum Judentum und dem biblischen Volk Israel bedacht. Und dieses Verhältnis ist alles andere als unbelastet. Nicht erst im unvorstellbaren Schrecken des Holocausts, sondern schon lange vorher wurden Jüdinnen und Juden von „Christenmenschen“ ausgegrenzt, vertrieben, verfolgt und getötet. Was mich mit Blick auf die deutsche Geschichte fast noch mehr erschüttert: Die Zahl der Gewalttaten gegen jüdische Menschen und antisemitische Straftaten nehmen auch in unserem Land seit Jahren zu: Beleidigungen, Drohungen, Hetze und Anschläge auf Personen und jüdische Einrichtungen.

Hass wird geschürt und von interessierten Kreisen gelenkt. Die aufgeladene Situation im Nahen Osten und umstrittene politische Entscheidungen in Israel selbst werden als Vorwand genutzt. Und wieder werden jüdische Mitbürgerinnen und Mitbürger zu Sündenböcken und Opfer von Verfolgung.

Eine Quelle dieses Hasses sind leider auch falsche theologische Urteile und eine christlich motivierte Überheblichkeit. Unsere Bischöfin Beate Hofmann schrieb mit Blick auf den diesjährigen Israelsonntag demgegenüber ganz richtig*: „Es gilt an diesem Tag auch klarzumachen, dass diese besondere Beziehung zwischen Gott und dem jüdischen Volk weiterhin besteht. Die Kirche löst diese Beziehung zwischen Gott und seinem Volk nicht ab und tritt nicht an die Stelle Israels. Vielmehr haben Christ*innen durch den Juden Jesus auch Zugang zum Glauben an den Gott Israels, der sich in der Geschichte mit dem Volk Israel offenbart hat. Gemeinsam sind wir heute dazu gerufen, in unserem Leben Zeugnis für unseren Glauben zu geben – und dabei voneinander zu lernen.“*

Ihr Pfarrer Gerd Bechtel aus Großenritte-Altenritte

Herzliche Einladung zu den Gottesdiensten am Sonntag, 20. August 2023

Altenbauna Friedenskirche
9.30 Uhr Gottesdienst
Prädikantin Dr. Schmoll-Claus und Lektor Claus

Baunatal-Mitte Gethsemanekirche
11.00 Uhr Gottesdienst
Pfarrerin Brede-Obrock

Großenritte Kreuzkirche
9.30 Uhr Gottesdienst
Pfarrerin Kupski

Altenritte Heilandskirche
11.00 Uhr Gottesdienst
Pfarrerin Kupski

Kirchbauna Wehrkirche
9.30 Uhr Gottesdienst
Pfarrerin Luttropp-Engelhardt

Hertingshausen Elisabethkirche
9.30 Uhr Gottesdienst in Kirchbauna
Pfarrerin Luttropp-Engelhardt

Rengershausen Ev. Kirche
9.30 Uhr Gottesdienst in Guntershausen
Pfarrerin Brede-Obrock

Guntershausen Ev. Kirche
9.30 Uhr Gottesdienst
Pfarrerin Brede-Obrock

EVANGELISCH IN BAUNATAL

EV. KIRCHENBEZIRK BAUNATAL

Ev. Kirchenbezirk Baunatal
1. Vorsitzender: Pfarrer Dirk Muth
2. Vorsitzender: Jürgen Heil
E-Mail: pfarramt2.altenbauna@ekkw.de
Tel. 0561 - 492744
www.kirchenkreis-kaufungen.de

Kirchenbüro Baunatal - Schauenburg
Kontakt: Verwaltungsassistenz Astrid Hammerschmidt
Markt 5 - Haus der Begegnung, Marktplatz 5
Bürozeit: montags - freitags 9.00 - 13.00 Uhr
- bitte vorige telefonische Anmeldung, Tel. 05 61 - 20 222 16
E-Mail: kirchenbuero.baunatal-schauenburg@ekkw.de

Angebote im Kirchenbezirk Baunatal

Chor des Kirchenbezirks Baunatal
mittwochs, 20.00 Uhr
im Ev. Gemeindehaus Großenritte
Leitung: Thomas Messerschmidt
Info: Hiltrud Appel, 0561 4749641

Vierjahreszeiten Café

donnerstags, 15 -17 Uhr,
2. Obergeschoss im Markt 5
- Haus der Begegnung,
Marktplatz 5, Altenbauna
Eine gemütliche Stube,
eine Tasse Kaffee oder Tee,
nette Menschen … und alles kostenlos!

Wir machen Sommerpause bis zum 31. Aug. und starten wieder am 7. September!

Trauercafé in Kooperation mit der Stadt Baunatal
jeden zweiten Freitag im Monat, 16.00 – 18.00 Uhr
im Zentrum Rembrandtstraße (Haus-Nr. 6)
Leitung: Sarah Drebes, E-Mail: sarah-drebes@gmx.de

Das Tauffest an der Fulda ist eine gute Gelegenheit für alle, für die bisher der richtige Zeitpunkt der Taufe noch nicht gekommen war, oder denen noch der besondere Anlass fehlte.

Wir wollen einen fröhlichen Gottesdienst feiern und Ihren Kindern und allen Täuflingen Gottes Segen mit auf den Weg geben. - Sie haben die Möglichkeit, im Anschluss mit Ihren Gästen auf dem Sportplatz zu bleiben und bei einem Picknick zu feiern. (Bei Regen findet das Tauffest in der evangelischen Kirche in Guntershausen statt.) Herzliche Einladung!

Nähere Infos hierzu auch unter 0561 2022216 im Kirchenbüro.

Brockensammlung Bethel

Sammelt die übrigen Brocken, auf dass nichts umkomme. Joh. 6,12

☺ Gesammelt werden: Gut erhaltene Kleidung und Wäsche, Schuhe (bitte paarweise bündeln), Handtaschen, Plüschtiere und Federbetten - jeweils gut in Säcken verpackt.

☹ Nicht in die Kleidersammlung gehören: Lumpen, nasse, verschmutzte oder beschädigte Kleidung und Wäsche, Textilreste, abgetragene Schuhe, Einzelschuhe, Gummistiefel, Skischuhe, Klein-Elektrogeräte.

Die Sammlungen finden in diesem Jahr wie folgt statt:

BAUNATAL-MITTE Gethsemanekirche, Rud.-Diesel-Str. 23
Di. 29. Aug., 10 - 12 Uhr + Do. 31. Aug., 16 - 18 Uhr

GROSSENRITTE im Gemeindehaus, Kirchweg 3:
Mo. 28. Aug. bis Do. 31. Aug.: 9 - 12 Uhr + 16 - 18.30 Uhr

KIRCHBAUNA, Garage am Pfarrhaus, An der Kirche 10 **+**
HERTINGSHAUSEN, Kirchenzentrum, Großenritter Str. 11:
Mo. 28. Aug. bis Sa. 2. Sept., jeweils 8 - 18 Uhr

RENGERSHAUSEN,
Ev. Pfarrhaus, Garage: Neuer Hof 13 **+**
GUNTERSHAUSEN,
Kirchsaal Kellereingang, Neue Kirchgasse 1
Mo. 28. Aug. bis Sa. 2. Sept., jeweils 9 - 19 Uhr

Die v. Bodelschwingschen Stiftungen Bethel bedanken sich für Ihre Unterstützung (Am Beckhof 14, Bielefeld, Tel. 0521 144-3779).

EVANGELISCH IN BAUNATAL

ANGEBOTE DER DIAKONIE

Diakonie Hessen - Diakonisches Werk in Hessen, Nassau + Kurhessen-Waldeck e.V.,
Kölnische Straße 136, 34119 Kassel

Diakonisches Werk, Region Kassel
Herrmannstraße 6, 34117 Kassel

Pflegeteam der Diakoniestationen Baunatal

Ansprechpartnerin Frau Heß, Tel. 0561-4917882
Markt 5 - Haus der Begegnung, Marktplatz 5, Altenbauna

Ansprechpartnerin Frau Fuks, Tel. 0561-4916596
An der Stadthalle 9, Altenbauna
Termine bitte nach telefonischer Vereinbarung!

Helfende Hände - Team Baunatal, An der Stadthalle 9, Altenbauna, Angi Inguaggiato, Tel. 0561-82799997

Allgemeine Sozialberatung

Diakonisches Werk Kassel: Wildemannsgasse 14, Kassel

montags - donnerstags, 10.00 – 12.00 Uhr - und nach telefonischer Vereinbarung unter Tel. 0561-70974-214

Fachberatungsstelle Wohnen

Unsere Beratung findet donnerstags im Beratungsraum des Markt 5 - Haus der Begegnung, Marktplatz 5, statt.
Bitte unbedingt vorher einen Termin vereinbaren!

Simone Partl, Tel. 0174 - 2371433 oder 05671 - 797
Mail: wohnen@dw-region-kassel.de; *www.dw-region-kassel.de*

Suchtberatung

Michaela Jung, Altenbauna, Markt 5 - Haus der Begegnung

Termine nach Vereinbarung unter Tel. 0151-62815334 oder 0561-938950 + per Mail: Michaela.Jung@dw-region-kassel.de

Migrationsberatung für Erwachsene

Elvira Sheljaskow, Stadtteilzentrum am Baunsberg, Baunatal-Altenbauna, Bornhagen 3

Sprechzeiten: (donnerstags, 9.00 - 12.00 Uhr); Termine nach Vereinbarung unter Tel. 0561-4992375 (donnerstags)

Hospizverein Kassel e. V.

Geschäfts- und Beratungsstelle: Die Freiheit 2, 34117 Kassel

Beratungstermine nach Vereinbarung: Tel. 0561-7004/162

Kleiderladen Sprungbrett - Diakonie Kassel

Abgabe in Großenritte in der Garage am Ev. Gemeindehaus Kirchweg 3, dienstags + freitags 8.00 - 12.00 Uhr.

Wir bitten lediglich um Kleiderspenden! - Danke dafür.

ALTENBAUNA

Pfarramt Baunatal-Altenbauna
Pfarrer Dirk Muth - Pfarrbezirk 2
Unter den Eichen 6 a, Tel. 0561 - 492744
E-Mail: pfarramt2.altenbauna@ekkw.de

Homepage: www.kirche-altenbauna.de

Pfarrerin Corinna Luttropp-Engelhardt
Pfarrbezirk 1 (Ahornweg, Akazienallee, Buchenweg, Dürerstr., Kastanienweg, Mozartstr., Walnussweg)

EVANGELISCH IN BAUNATAL

+ AWO Altenzentrum Baunatal, Am Goldacker 4
An der Kirche 10, Baunatal-Kirchbauna, Tel. 0561–494204,
Fax 05 61 – 9 49 12 40, pfarramt.kirchbauna@ekkw.de

Gemeindebüro, vom 21.-29.08.23 nicht besetzt!
Kerstin Köhler, Markt 5 - Haus der Begegnung, Marktplatz 5,
Tel. 0561 – 4915417 + Fax 4915438
E-Mail: gemeindebuero.altenbauna@ekkw.de
Öffnungszeiten: dienstags 8.30 - 13.00 Uhr + freitags 8.30 - 12.00 Uhr

Gemeindepädagogin Kerstin Werkmeister,
Tel. 0561-45068140, E-Mail: kerstin.werkmeister@ekkw.de

Förderkreis Friedenskirche Altenbauna
Kontakt: Reinhard Paar, Tel. 0561-4911515
Raiffeisenbank Baunatal, IBAN: DE88 5206 4156 0200 1091 00
Kasseler Sparkasse, IBAN DE64 5205 0353 0011 8205 67

Friedenskirche Altenbauna

Sonntag, 20. August 2023
9.30 Uhr Gottesdienst (Prädikantin Dr. Schmoll-Claus und Lektor Claus)

Gottesdienstvorschau
Sonntag, 27. August 2023
9.30 Uhr Gottesdienst (Prädikantin Engelkamp)

Angebote im Markt 5 - Haus der Begegnung

Chor „Echo“, montags, 17.00 – 18.30 Uhr
Kontakt: Waldemar Sheljaskow, Tel. 0561-498499

Spielkreis – Wir machen Ferien bis 01.09.2023
für Eltern + Kinder ab 6 Monaten, dienstags,
10.00-11.00 Uhr - Kontakt: Gemeindepädagogin
Kerstin Werkmeister, Tel. 0177-2638989

Nachmittag für Aussiedler, mittwochs, 15.00 Uhr
Kontakt: Valentina Wiedmer, Tel. 0561-9499464

Vierjahreszeiten Café, Sommerpause bis 7. September 2023

Freizeitgruppe „Miteinander“, 1. Samstag / Monat, 15.00 Uhr, nächster Termin: 02.09.2023 Kontakt: Diana Littebrand, Tel. 0151-16571328

Kinderkleiderladen im Markt 5
Wir machen Ferien bis 25.08.2023

Kinderkleider bis Größe 158 aus 2ter Hand zu günstigen Preisen - Kinderkleidung kaufen und verkaufen.

BAUNATAL-MITTE

Pfarrerin Marike Völkerding
- vorübergehend beurlaubt –

Internet: www.kibaum.de

Pfarrerin Andrea Brede-Obrock
(Geschäftsführung)
Zum Felsengarten 13, Rengershausen, Tel. 0561-492691
E-Mail: pfarramt2.rengershausen-guntershausen@ekkw.de

Pfarrer Roland Kupski (Gottesdienste/Amtshandlungen)
Am Lohküppel 3, Altenritte, Tel. 0170-4662763
E-Mail: Roland.Kupski@ekkw.de

Gemeindebüro, Peter Schulz, Rudolf-Diesel-Str. 23,
Tel. 0561-494279; E-Mail: Peter.Schulz@ekkw.de
Bürozeit: dienstags von 10.00 bis 12.00 Uhr und donnerstags von 16.00 bis 18.00 Uhr

Gethsemanekirche Baunatal-Mitte

Sonntag, 20. August 2023
11.00 Uhr Gottesdienst (Pfrin. Brede-Obrock)

Gottesdienstvorschau

Sonntag, 27. August 2023
11.00 Uhr Gottesdienst (Prädikantin Engelkamp)

GROßENRITTE-ALTENRITTE

Pfarrer Gerd Bechtel
Kirchweg 6, Tel. 05601-8335
E-Mail: Gerd.Bechtel@ekkw.de

Pfarrerin Christiane Kupski
Am Lohküppel 3, Altenritte, Tel. 0561-494214
E-Mail: Christiane.Kupski@ekkw.de
Präsenzzeit Pfarrbüro: donnerstags 15 - 18 Uhr

Gemeindebüro, vom 21.-31.08.23 nicht besetzt!
Kerstin Köhler, Kirchweg 3, Tel. 05601-87480
E-Mail: Gemeindebuero.Grossenritte@ekkw.de
Öffnungszeiten: dienstags, 13.30 - 16.30 Uhr + donnerstags, 8.00 - 12.00 Uhr

Jugendreferent Jan Krämer, Kirchweg 3,
Tel. 0178-8948478, E-Mail: Jan.Kraemer@ekkw.de
Bürozeit: dienstags 12.00-15.00 Uhr + freitags 14.00-16.00 Uhr

Küsterdienste Kreuzkirche Großenritte:
Inge Lenz, Tel. 05601 9696254;
Lisa-Marie Vogel, Tel. 05601-8956107

Küsterdienste und Gemeindehaus Altenritte:
Ruth Oberg, Tel. 0561-4912364
Anika Cnyrim, Tel. 0176-87712250

Förderkreis Kreuzkirche Großenritte, Kontakte:
Maximilian Behmel: m.behmel93@gmail.com
Dieter Esser: esser_dieter@gmx.de
Christiane Herrmann: christiane.herrmann@t-online.de
Kasseler Sparkasse, IBAN DE46 5205 0353 0011 8466 93

Förderverein Heilandskirche Altenritte e.V.
stellv. Vorsitzende: Gunhild Groh, Tel. 0561-496817
foerderverein-heilandskirche@posteo.de
Kasseler Sparkasse, IBAN: DE15 5205 0353 0217 0009 90
Raiffeisenbank Baunatal, IBAN: DE17 5206 4156 0000 7979 79

Kreuzkirche Großenritte

Sonntag, 20. August 2023
9.30 Uhr Gottesdienst (Pfrin. Kupski)

Gottesdienstvorschau

Sonntag, 27. August 2023
19.00 Uhr Abend-Gottesdienst (Pfrin. Kupski)

Heilandskirche Altenritte

Sonntag, 20. August 2023
11.00 Uhr Gottesdienst (Pfrin. Kupski)

Gottesdienstvorschau

Sonntag, 27. August 2023
18.00 Uhr Abend-Gottesdienst (Pfrin. Kupski)

Erwachsene

Bibelstunde, nach der Sommer-Pause am 04.09.23:
Mt. 13, 53-58 JESU wirken in seiner Heimatstadt NAZARETH

Evangelisch in Baunatal

Kinder und Jugendliche

Konfi-Club, Ferien bis 01.09.23
dienstags, 16.45-18.30 Uhr
Kickern, Flippern, Chillen
im Gemeindehaus Großenritte

Club für junge Erwachsene,
ab 15 Jahren, mittwochs, 18 -21 Uhr
Quatschen, Essen, Chillen
im Gemeindehaus Großenritte

Jungschar Aktion, Ferien bis 01.09.23
ab 6 Jahren
1x im Monat / Gemeindehaus Altenritte
Infos bei: *jan.kraemer@ekkw.de*

Kirchenmusik

Posaunenchor, montags 19.30 Uhr, Gemeindehaus Großenritte, Kontakt: Thomas Wagner, Tel. 05601 965829

Kleiner Chor, montags 20.00 Uhr, Gemeindehaus Altenritte Kontakt: Sabine Schlitt, Tel. 05601 920492

Kirchenchor, dienstags, 20.00 Uhr, Gemeindehaus Großenritte, Kontakt über Gemeindebüro, Tel. 05601 87480

Beschädigte Kastanie muss entfernt werden

Auseinandergebrochener Baum an der Kreuzkirche Großenritte soll ersetzt werden

Der Kirchenvorstand der Kirchengemeinde Großenritte-Altenritte hatte in der vergangenen Woche eine schwere Entscheidung zu treffen. Bei einem nächtlichen Sturm war einer der drei Stämmlinge aus der Kastanie gebrochen, die sich seit etwa 30 Jahren neben der Kreuzkirche Großenritte zu einem prächtigen Baum entwickelt hat.

Im Jahre 1994 war er bei einer Aktion des Kindergottesdienstes gepflanzt worden und gab der Südansicht der Kirche eine besondere Prägung. Glücklicherweise war beim Herausbrechen des starken Astes mit Blattwerk und Früchten niemand zu Schaden gekommen.

Eine Begutachtung durch einen Fachbetrieb ergab, dass der Baum an einer Stelle auseinanderbrach, an der er sich in drei Stämmlinge teilt. Dadurch wurde sichtbar, dass er dort offensichtlich schon seit längerem eine Schwachstelle gebildet hatte. Um einem weiteren Auseinanderbrechen des Baumes entgegenzuwirken, wären umfangreiche und kostspielige Sicherungsmaßnahmen erforderlich gewesen. Der Baum hätte erheblich eingekürzt und dauerhaft beobachtet und gepflegt werden müssen.

Schweren Herzens haben die Kirchenvorsteherinnen und Kirchenvorsteher deshalb die Entscheidung getroffen, die Kastanie zeitnah abzubauen. Noch im Herbst sollen neue Bäume gepflanzt werden, die möglichst bald einen ähnlichen ökologischen Nutzen wie der bisherige Baum bilden sollen. Auch sie werden hoffentlich bald zu Schattenspendern werden und der Südansicht der Kreuzkirche eine neue besondere Prägung geben.

„Ich habe Dich bei Deinem Namen gerufen ...“

Wir planen Taufgottesdienste
in Großenritte um 9.30 Uhr
und in Altenritte um 11.00 Uhr
an folgenden Terminen:

Sonntag:	10. September (Gemeinsames Baunataler Tauffest)
Sonntag:	15. Oktober 2023
Sonntag:	12. November 2023
Sonntag:	17. Dezember 2023

Nähere Auskünfte geben wir Ihnen gerne.
Bitte melden Sie sich im Gemeindebüro oder bei den Pfarrämtern.

Kirchbauna+Hertingshausen

Pfarrerin Corinna Luttropp-Engelhardt
An der Kirche 10,
Tel. 0561-494204, Fax 0561- 9491240
E-Mail: pfarramt.kirchbauna@ekkw.de

Homepage: www.kirchekbhh.de

Gemeindebüro, Claudia Trinter, An der Kirche 10,
Tel. 0561-9491242,
Bürozeit: dienstags und freitags, 9.00 - 12.00 Uhr

Küsterdienst Kirchbauna: Manfred Wambach, Heiligenbergstr. 10, Tel. 0561-496366

Ansprechmöglichkeit in Hertingshausen:
Lothar Sinning, Auf der Heide 12, Tel. 05665-7177 und alle KirchenvorsteherInnen

Jugendreferent Michael Koch, Tel. 0157-32418876

Vermietung Paul-Schneider-Haus, An der Kirche 10:
Ev. Pfarramt Kirchbauna

Förderverein Ev. Wehrkirche Baunatal-Kirchbauna e.V.
Kontakt: Diana Plettenberg, Meißnerstr.6a, Tel. 0561-4910813
Raiffeisenbank: IBAN: DE03 5206 4156 0000 6222 73

Förderverein Ev. Kirchengemeinde Hertingshausen e.V.
Kontakt: Karin Müller, Tel. 05665-6794, Kafi.mueller@t-online.de
Raiffeisenbank: IBAN: DE 36 52064156 0000 503339

Wehrkirche Kirchbauna

Sonntag, 20. August 2023
9.30 Uhr Gottesdienst (Pfrin. Luttropp-Engelhardt)

Gottesdienstvorschau

Sonntag, 27. August 2023
10.00 Uhr Gottesdienst mit Konfirmationsjubiläen (Pfrin. Luttropp-Engelhardt)

Elisabethkirche Hertingshausen

Sonntag, 20. August 2023
9.30 Uhr Gottesdienst in Kirchbauna (Pfrin. Luttropp-Engelhardt)

Gottesdienstvorschau

Sonntag, 27. August 2023
10.00 Uhr Gottesdienst mit Konfirmationsjubiläen in Kirchbauna (Pfrin. Luttropp-Engelhardt)

Andachten und Informationen finden Sie weiterhin auf unserer Homepage: *kirchekbhh.de*

EVANGELISCH IN BAUNATAL

Paul-Schneider-Haus Kirchbauna

Posaunenchor, Freitag, 18.08., 19.30 Uhr, Achim Hartung

Seniorentanz und Gymnastik, Montag, 21.08., 19.00 Uhr
Gerda Hartung

Kirchenzentrum Hertingshausen

Landfrauen, Tai Chi, Freitag, 18.08., 17.30 Uhr
Gertrud Sinning

Neuer Spielkreis Jahrgang 2021, Dienstag, 22.08., 10.00 Uhr
Alisa Banze

RENGERSHAUSEN-GUNTERSHAUSEN

Pfarrerin Andrea Brede-Obrock
Zum Felsengarten 13, Rengershausen
Tel. 0561-492691
E-Mail: pfarramt2.rengershausen-guntershausen@ekkw.de

Predigtbeauftragter Pfarrer Roland Kupski

Gemeindebüro, Christiane Kurz,
Zum Felsengarten 13, Tel. 0561-492691,
Bürozeiten: mittwochs, 15.00 - 18.00 Uhr

Jugendreferent Michael Koch, T. 0157-32418876

Küsterin Rengershausen: Melanie Leister, 0561-4916008

Küsterin Guntershausen: Gerlinde Schellscheidt, 05665-6209

Homepage: www.kirche-rengershausen-guntershausen.de

Ev. Kirche Rengershausen

Sonntag, 20. August 2023
9.30 Uhr Gottesdienst in der Kirche in Guntershausen
(Pfrin. Brede-Obrock)

Gottesdienstvorschau

Sonntag, 27. August 2023
18.00 Uhr Gottesdienst in der Kirche (Lektorin Husemann)

Ev. Kirche Guntershausen

Sonntag, 20. August 2023
9.30 Uhr Gottesdienst in der Kirche (Pfrin. Brede-Obrock)

Gottesdienstvorschau

Sonntag, 27. August 2023
18.00 Uhr Gottesdienst in der Kirche in Rengershausen
(Lektorin Husemann)

Angebot im Gemeindehaus Rengershausen

Konfirmanden, Ferien

Senioren, Donnerstag, 17.08., 14.30 - 16.00 Uhr

Angebot in Guntershausen

Frauenkreis, Sommerpause, Start: 18.09.2023

Marie-Behre Heim, Freitag, 18.08., 16.00 Uhr, Andacht

Wicke BESTATTUNGEN
www.wicke-bestattungen.de / info@wicke-bestattungen.de
0561 - 949 18 19
Stammhaus
Baunatal-Altenbauna, Lärchenweg 4
am Hauptfriedhof Baunatal
Baunatal-Kirchbauna, Hunsrückstraße 3

Bestattungen
Hellmund
Erd-, Feuer- und Seebestattungen
Friedwald- und Friedparkbestattungen
Erledigung aller Formalitäten
Bestattungsvorsorge zu Lebzeiten
Telefon 05601 86210
Baunatal, Erbsgasse 4 und Stettiner Straße 2b
www.bestattungen-hellmund.de · bestattungen-hellmund@t-online.de

Kirchennachrichten

Evangelische Kirche

Förderverein Elisabethkirche Hertingshausen

Weinfest im Kirchenzentrum Elisabethkirche am 1. September 2023

Am Freitag, 1. September 2023 ab 18:30 Uhr feiern wir im Kirchenzentrum Elisabethkirche unser Weinfest. Die Veranstaltung wird umrahmt vom Spiel der bekannten Baunsberg-Musikanten. Diese spielen zünftige Blasmusik, bekannte Schlager und aktuelle Titel. Dies alles bei einem schönen Glas Wein und kleinen Leckereien. Bei gutem Wetter wird dies alles im Kirchgarten möglich sein. Wir vom Förderverein Elisabethkirche würden uns über regen Zuspruch zu dieser schönen Veranstaltung sehr freuen.

Spielkreis

Evangelische Freikirche

Evangelisch-Freikirchliche Gemeinde Baunatal

Gemeindezentrum: Obere Gänseweide 30, Baunatal-Großenritte

Gemeindeleitung:
Martin Barth, Tel.: 0163 2642729; Friedhelm Schmidt, Tel.: 0174 9620190
Homepage: www.efg-baunatal.de

Herzliche Einladung zu unseren Veranstaltungen

Sonntag, den 20.08.
10:00 Uhr Gottesdienst
Dienstag, den 22.08.
10:00 Uhr, Treffen zum Gebet -Gebetskreis-
Mittwoch, den 23.08.
9:45 – 11:15 Uhr Spielkreis für Kinder zwischen 0 und 36 Monaten, sowie deren Geschwister und Eltern. Für die Kinder sind Spielzeug und ein großer Raum vorhanden. Bei schönem Wetter nutzen wir auch den Garten und Sandkasten in unserer Gemeinde in Baunatal.

Foto: R. Schneider

Neuapostolische Kirche

Neuapostolische Kirche Baunatal Neuapostolische Kirche Baunatal

Begrenzt ist das Leben,
doch unendlich
die Erinnerung.

KATHOLISCHE KIRCHENGEMEINDE CHRISTUS ERLÖSER

Pfarramt
Maximilian-Kolbe-Straße 8
34225 Baunatal-Altenbauna
Telefon: 0561/494704
Fax: 0561/494747
Internet: http://www.christus-erloeser-baunatal.de
E-Mail: christus-erloeser-baunatal@pfarrei.bistum-fulda.de

Bürozeiten:
Montag ..... **9.30–11.30 Uhr**
Dienstag ..... **9.30–11.30 Uhr**
Mittwoch ..... **9.30–11.30 Uhr**
Donnerstag .... **15.00–18.00 Uhr**
Freitag ..... **9.30–11.30 Uhr**

Spendenkonto bei **Raiffeisenbank Baunatal eG**
IBAN: DE68 5206 4156 0000 1096 22 BIC: GENODEF 1BTA

Pfarrkirche Christus Erlöser
Maximilian-Kolbe-Straße 8
34225 Baunatal-Altenbauna

Filialkirche St. Pius
Niedensteiner Str. 16
34225 Baunatal-Großenritte

Pfarrer Dr. Joachim Rabanus
Sprechstunden: nach Vereinbarung

Gemeindereferentin
Susanne Heinrich-Mihajlov
Telefon: 0561/494704
Sprechstunden: nach Vereinbarung

GOTTESDIENSTE VOM 17.08. – 27.08.2023

Donnerstag, 17.08. Hl. Maximilian Maria Kolbe

Christus-Erlöser-Kirche:
17.30 Uhr Rosenkranzgebet
18.00 Uhr Hl. Messe
1. für +Gertrud und +Heinrich Leja, +Elfriede und +Josef Michalczyk
2. als Jahrtagsamt für +Maria Magdalena Pires

Freitag, 18.08.

Christus-Erlöser-Kirche:
17.00 Uhr Beichtgelegenheit
17.30 Uhr Rosenkranzgebet
18.00 Uhr Hl. Messe
1. für +Mathias Emter, Leb. und Verst. der Familien Emter und Becker
2. für einen kranken Sohn
anschl. Aussetzung des Allerheiligsten Altarsakramentes und stille Anbetung
20.00 Uhr Eucharistischer Segen

Samstag, 19.08. Hl. Johannes Eudes

Christus-Erlöser-Kirche:
13.00 Uhr Taufe von Lian Noak
17.00 Uhr Beichtgelegenheit
17.30 Uhr Rosenkranzgebet
18.00 Uhr Vorabendmesse
1. für +Annimarie Leschnik, +Eltern und +Geschwister, +Eva Mäuser
2. für +Rosa Mukoid, leb. und verst. Angeh.
3. für +Richard Mocigemba und für die Leb. und Verst. der Familien Torbus und Mocigemba

Sonntag, 20.08. **20. Sonntag im Jahreskreis**

St.-Pius-Kirche: *Wir feiern das Patronatsfest unserer Kirche!*
8.30 Uhr Rosenkranzgebet und Beichtgelegenheit
9.00 Uhr Hl. Messe, *anschl. Umtrunk auf dem Kirchplatz*
1. als Vierwochenamt für verst. Pfarrer Herbert Schrimpf im bes. Gebetsgedenken der Wallfahrer
2. für Klaudia und Martin Knapp und für die Leb. und Verst. der Familien Knapp und Piecha
14.30 Uhr Eucharistische Dankandacht zum Patronatsfest

Christus-Erlöser-Kirche:
10.30 Uhr Hl. Messe für die Pfarrgemeinde

Montag, 21.08. Hl. Pius X.

Christus-Erlöser-Kirche:
8.30 Uhr Rosenkranzgebet
9.00 Uhr Hl. Messe in besonderem Anliegen

Dienstag, 22.08. Maria Königin

Christus-Erlöser-Kirche:
8.30 Uhr Rosenkranzgebet
9.00 Uhr Hl. Messe in besonderem Anliegen
16.00 Uhr Aussetzung des Allerheiligsten Altarsakramentes und stille Anbetung
19.00 Uhr Eucharistischer Segen

Mittwoch, 23.08. Hl. Rosa von Lima

St.-Pius-Kirche:
8.30 Uhr Rosenkranzgebet
9.00 Uhr Hl. Messe für die Leb. und Verst. der Familien Stach, Schmidt und Oschmann

Donnerstag, 24.08. **Hl. Bartholomäus, Apostel** Fest

Christus-Erlöser-Kirche:
17.30 Uhr Rosenkranzgebet
18.00 Uhr Hl. Messe für +Paulina, +Alexander, +Johannes, +Theresia, +Viktor, +Josef Becker, leb. und verst. Angeh. und für die Armen Seelen

Freitag, 25.08. Hl. Ludwig, hl. Josef von Calasanza

Christus-Erlöser-Kirche:
17.00 Uhr Beichtgelegenheit
17.30 Uhr Rosenkranzgebet
18.00 Uhr Hl. Messe
1. in besonderem Anliegen
2. für +Luzie u. +Ludwig Drajok, +Tochter Ursula
anschl. Aussetzung des Allerheiligsten Altarsakramentes und Anbetung
20.00 Uhr Eucharistischer Segen

Samstag, 26.08.

Christus-Erlöser-Kirche:
11.00 Uhr Taufe von Michael Dexheimer
17.00 Uhr Beichtgelegenheit
17.30 Uhr Rosenkranzgebet
18.00 Uhr Vorabendmesse
1. als Vierwochenamt für +Elisabeth Polotzek und für +Eltern und +Schwiegereltern
2. für +Manfred Pawletta, +Elisabeth Walla, leb. und verst. Angeh.

Sonntag, 27.08. **21. Sonntag im Jahreskreis**

St.-Pius-Kirche:
8.30 Uhr Rosenkranzgebet und Beichtgelegenheit

9.00 Uhr Hl. Messe für alle Verst. der Familien Dworatzek und Sobel

Christus-Erlöser-Kirche:
10.30 Uhr Hl. Messe für die Pfarrgemeinde

KOLLEKTEN

19./20.08. Haushalt der Gemeinde
26./27.08. Haushalt der Gemeinde

GEBETSANLIEGEN DES PAPSTES IM AUGUST

Wir beten, dass der Weltjugendtag in Lissabon den jungen Menschen helfe, das Evangelium in ihrem eigenen Leben zu leben und zu bezeugen.

SAKRAMENTENVORBEREITUNG

Erstkommunionvorbereitung:
Der Erstkommunionunterricht beginnt am Donnerstag, 7. September um 15.30 Uhr. Anmeldeformulare können im Pfarramt abgeholt werden.

GRUPPEN – RÄTE – AUSSCHÜSSE

Kirchenchor
Sonntag, 20.08.2023 um 17.00 Uhr: Abfahrt zur Waldbühne Niederelsungen
Montag, 28.08.2023 um 19.30 Uhr: erste Chorprobe nach der Sommerpause

Frauengemeinschaft
Dienstag, 29.08.2023: Frauenfrühstück im MKH nach der hl. Messe um 09.00 Uhr

Festausschuss
Donnerstag, 31.08.2023 um 19.30 Uhr: Vorbereitungstreffen für den Gemeindetag unter dem Motto „miteinander teilen“ am 10.09.2023: Alle, die mithelfen wollen, sind zu dieser Besprechung herzlich eingeladen!

WEITERE MITTEILUNGEN

Gedenktag des hl. Maximilian Kolbe

Am 17. August feiern wir im Bistum Fulda den Gedenktag des hl. Maximilian Maria Kolbe, den wir als Patron unseres Gemeindehauses verehren. Am 14.8.1941 ist er im Konzentrationslager Auschwitz im Hungerbunker gestorben.
Maximilian Kolbe wurde am 7. Januar 1894 im polnischen Zdunska-Wola geboren. Er wurde Minorit und nach Studienjahren in Rom, wo er die Gefährlichkeit der Freimaurer für den katholischen Glauben erkannte, 1918 zum Priester geweiht. Er gründete eine marianische Apostolatsvereinigung und baute in Polen und Japan die katholische Presse auf. Nach der Besetzung Polens durch die deutsche Wehrmacht wurde er in die Konzentrationslager Oranienburg und später Auschwitz verschleppt. Hier opferte Pater Kolbe freiwillig sein Leben in Stellvertretung für einen jungen Familienvater.
Während der Planungen zum Bau unserer Pfarrkirche und unseres Gemeindehauses wurde er im Jahr 1982 von Papst Johannes Paul II. heiliggesprochen.

Patronatsfest der St.-Pius-Kirche

Am 20. August feiern wir den Patron unserer Filialkirche in Großenritte mit einer festlichen Eucharistiefeier um 09.00 Uhr. Anschließend sind alle eingeladen bei einem Umtrunk auf dem Kirchplatz zu verweilen. Um 14.30 Uhr ist in der St.-Pius-Kirche die eucharistische Dankandacht mit sakramentalem Segen.
Der hl. Papst Pius X. leitete die Kirche von 1903 bis 1914. Als Papst blieb er, was er immer war: ein Seelsorger. Dies war der 1835 geborene Geistliche als Landpfarrer in Salzano, als Domherr in Treviso, als Bischof von Mantua und als Erzbischof von Venedig. Er sah seine Aufgabe darin, „alles in Christus zu erneuern“. Zudem war er ein großer Beter und Helfer in vielerlei Nöten. Er ermutigte zum häufigen Empfang der heiligen Sakramente. Seine Güte und Lauterkeit machte einen tiefen Eindruck auch auf nicht kirchlich gesinnte Menschen. Furchtlos nahm er auch den Kampf gegen die zeitgenössischen Irrlehren auf, die unter dem Namen Modernismus zusammengefasst werden. Er warnte vor einer falschen Anpassung der Kirche an die herrschenden Trends der Zeit. Um dies zu verhindern bedarf die Kirche einer ständigen inneren Erneuerung. Dazu will dieser große Papst uns ein mächtiger Fürsprecher sein, wenn wir seiner in diesen Tagen in unserer Großenritter Kirche besonders gedenken.

Gedanken zum Sonntagsevangelium vom 20. August

Alle drei Jahre wiederholen sich die Sonntagslesungen in den Eucharistiefeiern. Zum Sonntagsevangelium des 20. Sonntags im Jahreskreis, Lesejahr A, sagte Papst Franziskus am 16.8.2020: Das Evangelium dieses Sonntags (vgl. Mt 15,21-28) beschreibt die Begegnung zwischen Jesus und einer kanaanäischen Frau. Jesus ist im Norden Galiläas, in fremdem Gebiet, um mit seinen Jüngern etwas abseits von der Menschenmenge zu sein, die ihn in immer größerer Zahl sucht. Da kommt eine Frau auf ihn zu und bittet ihn um Hilfe für ihre kranke Tochter: »Hab Erbarmen mit mir, Herr!« (V. 22).
Es ist der Schrei, der aus einem Leben kommt, das geprägt ist vom Leiden, vom Gefühl der Hilflosigkeit einer Mutter, die sieht, wie ihre Tochter vom Bösen gequält wird, und die sie nicht heilen kann. Jesus ignoriert sie zunächst, doch diese Mutter besteht darauf, sie besteht darauf, auch wenn der Meister den Jüngern sagt, dass seine Sendung nur den »verlorenen Schafen des Hauses Israel« gilt (V. 24) und nicht den Heiden. Sie bettelt ihn weiter an, und an dieser Stelle stellt er sie auf die Probe, indem er ein Sprichwort zitiert, was fast ein wenig grausam zu sein scheint: »Es ist nicht recht, das Brot den Kindern wegzunehmen und den kleinen Hunden vorzuwerfen« (V. 26). Und die Frau entgegnet sofort, schnell, verzweifelt: »Ja, Herr! Aber selbst die kleinen Hunde essen von den Brotkrumen, die vom Tisch ihrer Herren fallen« (V. 27). Mit diesen Worten zeigt diese Mutter: Sie hat intuitiv erkannt, dass die Güte des in Jesus gegenwärtigen allmächtigen Gottes für alle Nöte seiner Geschöpfe offen ist.
Diese Weisheit voller Vertrauen trifft Jesus ins Herz und entreißt ihm Worte der Bewunderung: »Frau, dein Glaube ist groß. Es soll dir geschehen, wie du willst« (V. 28). Was ist ein großer Glaube? Der große Glaube ist ein Glaube, der die eigene Geschichte, die auch von Wunden gezeichnet ist, dem Herrn zu Füßen legt und ihn bittet, sie zu heilen, ihr einen Sinn zu geben. Jeder von uns hat seine eigene Geschichte, und es ist nicht immer eine saubere Geschichte; oft ist es eine schwierige Geschichte, mit so viel Schmerz, so viel Problemen und so vielen Sünden.
Was mache ich mit meiner Geschichte? Muss ich sie verbergen? Nein! Wir müssen sie vor den Herrn bringen: »Herr, wenn du willst, kannst du mich heilen!« Das ist es, was uns diese Frau, diese gute Mutter, lehrt: den Mut, ihre Geschichte des Schmerzes vor Gott, vor Jesus zu bringen; die Zärtlichkeit Gottes, die Zärtlichkeit Jesu zu berühren. Machen wir die Probe mit dieser Geschichte, diesem Gebet: Jeder denke über seine eigene Geschichte nach. …

Das Dach sturmsicher machen

Regelmäßiges Überprüfen schützt vor teuren Schäden

Das langfristige Klima wandelt sich – und damit steigt zugleich das Risiko, in unseren gemäßigten Breitengraden häufiger von Orkanen, Starkregen, Stürmen und Hagel getroffen zu werden. Unwetter haben allein im Jahr 2022 bundesweit zu Schäden in Höhe von 4,3 Milliarden Euro geführt, berichtet der Gesamtverband der deutschen Versicherungswirtschaft. Für die kommenden Jahre und Jahrzehnte steht eine weitere Zunahme zu befürchten – in nahezu jeder Region. Um die Gefahr von Schäden am Eigenheim zumindest zu verringern, können Hauseigentümer vorausschauend einiges unternehmen.

Nasse Wände, feuchte Mauern?
SCHEFFER BAUWERKSABDICHTUNG
- Mauertrockenlegung
- Keller-, Außen- und Innenabdichtung
- Schimmelbekämpfung
- Beratung und Analyse vor Ort

www.scheffer-bau.de
34302 Guxhagen-Wollrode
Tel. 05665 94740

Regelmäßiger Dachcheck durch Fachbetriebe

Der erste und wichtigste Schutzschild des Zuhauses gegen die Unbilden der Witterung stellt das Dach dar. Über mehrere Jahrzehnte der Nutzung ist es jederzeit allen Wetterbedingungen von sengender Hitze bis Frost, von intensiver UV-Einstrahlung bis zu Starkregen, Hagel und Schnee ausgesetzt. Die Dacheindeckung schmückt nicht nur das Eigenheim, sondern schützt vor allem die darunter befindliche Bausubstanz. Entsprechend oft kommt es hier zu Sturmschäden, wenn zum Beispiel Orkanböen die Dachziegel lösen. Wenn das Dach auf diese Weise undicht wird, kann Feuchtigkeit eindringen und zu noch weitergehenden und teuren Problemen führen. Bei Schäden am Dach ist daher ein schnelles Handeln gefragt. Noch besser ist es, frühzeitig etwas für den vorbeugenden Schutz zu tun, sagt Ekkehard Fritz vom Dachsystem-Hersteller Paul Bauder: „Ein regelmäßiger Check der Dacheindeckung durch örtliche Fachbetriebe ermöglicht es, kleine Mängel frühzeitig zu erkennen und schnell auszubessern, bevor daraus beim nächsten Sturm größere Schäden entstehen können." (DJD)

Der nächste Sturm kommt bestimmt. Starkregen, Hagel und Co. können das Dach in Mitleidenschaft ziehen. *Foto: DJD/Paul Bauder*

Sportnachrichten

Fußball

TSV Guntershausen

Stadt-Derby im Kreispokal Achtelfinale

Am Mittwoch, den 23.08.2023 treffen der TSV Guntershausen und der KSV Baunatal im Kreispokal aufeinander. Beide

Mannschaften freuen sich auf zahlreiche Zuschauer!

Testspiel Ausfall / Ausblick Saisonauftakt

Leider ist das für den 13.08.2023 geplante Testspiel ausgefallen. Die Gegner von Eritrea Kassel konnten keine Mannschaft stellen. Kurzfristig hat Coach Tim Schmachtenberg eine Trainingseinheit einberufen, um weiter an spielerischen Aspekten zu arbeiten.

Die Vorbereitung ist somit für die Männer der Fulle zu Ende. Man kann bilanzieren, dass man mit der neuen Spielidee in der Vorbereitung bereits Erfolge vorweisen konnte. Mit einer weiterhin hohen Trainingsbeteiligung, großem Wille und ohne Verletzungspech, kann die Saison erfolgreicher gestalten werden, als die vergangene Spielzeit.
Wir freuen uns auf den Saisonauftakt, welcher am kommenden Sonntag, den 20.08.2023 um 13.00 Uhr stattfindet. Spielort wird das Stadion am Bad in Lohfelden sein.

Ausblick:
Mit der zweiten Mannschaft vom FSC Lohfelden erwartet den TSV Guntershausen ein nominell starker Gegner, welcher Ambitionen hat oben mitzuspielen. Letzte Saison gingen beide Spiele nach Lohfelden. Die Devise von Coach Tim Schmachtenberg lautet, dass man jeden Gegner schlagen kann und sich die Mannschaft vor niemandem verstecken muss.
In der nächsten Trainingswoche gilt es weiter konzentriert zu arbeiten und sich bestens vorzubereiten, damit die drei Punkte an die Fulle mitgenommen werden können.
Wir freuen uns auf eure Unterstützung!

Vorschaus Spiel Lohfelden

GSV Eintracht Baunatal

Torreicher Erfolg im ersten Heimspiel

Eintracht Baunatal – TSV Rothwesten 5:3 (3:1)

Mit 5:3 setzten sich die Großenritter am vergangenen Freitag auf der Langenbergkampfbahn gegen den TSV Rothwesten durch. Das erste Heimspiel der noch jungen Spielzeit bot den Zuschauern gute Unterhaltung und wurde durch Standardsituationen geprägt.
Beide Mannschaften griffen häufig zum Stilmittel „Langer Ball" zurück. Die Eintracht erarbeitete sich dennoch mehr Zugriff und kam mit Hilfe von mehreren Standardsituationen zu den ersten Torannährungen. Nach 19. Minuten vollendete Bicer einen Freistoß von Sanchez per Kopfball zum verdienten 1:0. Heimkehrer Willer erhöhte in der 33. Minute auf 2:0. Er stand bei einem Abschluss von Bravo Sanchez goldrichtig und konnte den Abprallen vom TSV-Schlussmann zielsicher verwandeln.
Mit der ersten Torchance schaffte Rothwesten direkt den Anschlusstreffer. Ein Freistoß von Belarbi flog aus dem Halbfeld in den Sechzehner. Dort fälschte Bestmann den Ball noch unglücklich ab, ehe das Leder in Tor flog (41.). In der Nachspielzeit des ersten Durchgangs stellte Bestmann den alten Abstand wieder her (45.+3). Auch hier war wieder ein Freistoß von Bravo Sanchez der Ausgangspunkt.
Die zweite Spielhälfte begann die Eintracht etwas zerfahren und Rothwesten wirkte griffiger. Doch die Gäste stellten sich selber ein Bein. Nach einem Fehler im Aufbauspiel des TSV kam Bravo Sanchez kurz vor dem gegnerischen Sechzehner in Ballbesitz. Durch einen Steckpass schickte er Bicer, der den Ball mit der Fußspitze, am gegnerischen Torwart vorbei, zum 4:1 im Tor unterbrachte (58.).
In der Folge wechselte Rothwesten dreifach und es kam noch einmal Schwung in die Begegnung. Einen Distanzschuss konnte GSV-Torwart Schminke nur nach vorne abprallen lassen. Losic schaltete am schnellsten und staubte zum 4:2 ab (72.). In der 80. Spielminute kamen die Gäste auf 4:3 heran, abermals nach einer Standardsituation. Trabner stand am langen Pfosten sträflich frei und schoss den Ball mit einem flachen Schuss ins Großenritter Tor.
In der hektischen Schlussphase kam es zu einer unnötigen Rudelbildung. Steinhauer wurde anschließend mit Rot des Feldes verwiesen. Der Unparteiische begründete den Feldverweis mit einem Kopfstoß, den er in dem Tumult ausgemacht hatte. Mit dieser Ersteinschätzung lag das gut leitende Schiedsrichtergespann leider daneben, was bereits auf dem Feld durch die Rothwestener Spieler und im Bildmaterial der Spielaufzeichnung bestätigt wurde.
Zum Glück für die Eintracht hatte der Platzverweis keine Auswirkung mehr auf das Endergebnis, weil Reith in der Nachspielzeit nach einem Konterangriff den Deckel drauf machte (90.+6). Die resultierende Sperre für Steinhauer bleibt abzuwarten.

Spieldaten

Eintracht Baunatal: Jan-Philipp Schminke, Niklas Leck, Nicolai Jabornig (79. Robin Rinas), Hendrik Bestmann, Felix Mertsch, Antonio Bravo Sanchez, Florian Steinhauer, Leonard Jakob Schilling, Sebastian Kraus (81. Marlon Reith), Niels Willer (74. Steven Rinas), Emre Bicer
Tore: 1:0 Emre Bicer (19.), 2:0 Niels Willer (33.), 2:1 Karim Belarbi (41.), 3:1 Hendrik Bestmann (45.+3), 4:1 Emre Bicer (58.), 4:2 Igor Losic (72.), 4:3 Sebastian Trabner (80.), 5:3 Marlon Reith (90.+6)
Rot: Florian Steinhauer (87. GSV)

Gelungenes Heimspiel

GSV Eintracht Baunatal II – DJK Zagreb Kroatien Kassel 5:0 (1:0)

Nach dem enttäuschenden Auftritt und der verdienten Niederlage in der Vorwoche stand das erste Heimspiel der Saison auf dem Plan. Über weite Teile der Begegnung wusste der GSV zu überzeugen und ging als verdienter Sieger vom Spielfeld.
Zu Spielbeginn tasteten sich beide Mannschaften ab. Viele Zweikampfduelle im Mittelfeld prägten die Partie. Die Hausherren benötigten eine Viertelstunde um die Spielkontrolle zu gewinnen und sich erste Chancen zu erarbeiten. Rinas zirkelte den Ball aus 14 Metern auf die Latte und Grajossek setzte zwei Distanzschüsse neben das Tor.
Kurz vor dem Pausenpfiff konnten die Großenritter in Führung gehen. Afrakhteh setzte sich über die linke Seite durch und drang in den Strafraum ein. Seine Hereingabe fand Rinas, der aus kurzer Distanz einschob (43.).
Nach dem Seitenwechsel legte die Eintracht nach. Nach einem Ballgewinn durch Höhmann schaltete die Eintracht blitzschnell um und spielte ihre Überzahl im drei gegen zwei aus. Stollmaier setzte Durna in Szene, der gekonnt abschloss (55.). Nur fünf Minuten später erhöhte Höhmann, mit einem abgefälschten Distanzschuss, auf 3:0 (60.).
Der eingewechselte Zernickel erzielte mit seinem ersten Ballkontakt, per Abstauber, das vierte Tor der Gastgeber (72.). Zuvor war Durna am Pfosten gescheitert. Nur eine Minute später revanchierte sich Zernickel bei Durna (73.). Hiernach verflachte die Partie, bis zum Abpfiff, mehr und mehr.
An den kommenden beiden Wochenenden hat unsere Reserve spielfrei. Die nächste Partie absolviert die Münstedt-Elf am 03. September, gegen die Zweitvertretung des SV Nordshausen.

Spieldaten
Eintracht: Maurice Kraft - Ahmadreza Afrakhteh, Philipp Werner, Denis Kusiek, Marvin Kraft - Michael Grajossek (62. Sherwan Youssef), Loris Stollmaier (56. David Patzer), Fabian Höhmann - Kristian Sulinski (70. Noel Zernickel), Robin Rinas, Enis Durna
Tore: 1:0 Robin Rinas (43.), 2:0, 5:0 Enis Durna (55., 73.), 3:0 Fabian Höhmann (60.), 4:0 Noel Zernickel (72.)

Spielvorschau Erste Mannschaft

Kreispokal Kassel: Mittwoch, der 16.08.2023: SVH Kassel – GSV Eintracht Baunatal, Anpfiff: 18:45 Uhr, Spielort: Kassel-Harleshausen (Daspelstraße)
In der zweiten Runde des Kasseler Kreispokals ist die Elf von Mario Deppe beim Kreisoberligisten SVH Kassel zu Gast. Der Gewinner der Begegnung tritt in der dritten Runde beim SV Nordshausen an.

Gruppenliga: Sonntag, der 20.08.2023: TSG Wilhelmshöhe – GSV Eintracht Baunatal, Anpfiff: 15:00 Uhr, Spielort: Kassel-Wilhelmshöhe (Stockwiesen)
Am dritten Spieltag ist unsere Erste Mannschaft beim Gruppenliga-Aufsteiger TSG Wilhelmshöhe zu Gast. Nach einer 5:0 Niederlage zum Saisonauftakt war die TSG am vergangenen Wochenende mit 3:1 beim Tuspo Grebenstein erfolgreich. Die Großenritter peilen trotz der personellen Sorgen, aufgrund von Sperren und urlaubsbedingter Ausfälle, den dritten Saisonsieg an.

TSV Hertingshausen

Remis zum Saisonstart ++ Fehr/Dobler-Eggers Elf verpasst ersten dreier bei Wolfsanger

Gruppenliga Kassel 2

SV Espenau - TSV Hertingshausen 1:1 (1:1)

Unentschieden beim Aufsteiger zum Saisonauftakt

Zum Saisonauftakt musste sich unser Team mit einem 1:1 Remis beim Aufsteiger SV Espenau begnügen. Kevin Klingmann glich die Führung der

Gastgeber aus der 34. Minute durch SV Torjäger David Sandrock in der Nachspielzeit der ersten Spielhälfte per Foulelfmeter aus. (45.+3.) Einen möglichen Fehlstart der Heimelf verhinderte Espenau Schlussmann Marvin Schmitt in der 57. Spielminute als er einen weiteren Foulelfmeter der Gäste parierte.

TSV Wolfsanger - TSV Hertingshausen 5:2 (0:2)

Verpasster Sieg nach Führung in Wolfsanger

Eine Niederlage die im Ergebnis klarer wirkt als sie ist. Die Gäste befanden sich bis zum ersten Durchgang auf Kurs und führten nicht unverdient beim Aufsteiger mit 2:0 Toren.
Für die Treffer sorgte Jan Kraus und ein Eigentor der Hausherren.
In einem zerfahrenen zweiten Durchgang der von viel Hektik geprägt war, erwiesen sich die Gastgeber letztlich cleverer und kamen so in regelmäßigen Abständen zu ihren Treffern.
Die letzten beiden Treffer der Gastgeber fielen kurz vor Schluss und stellten spät die Entscheidung dar.

Für die Jungs des TSV heißt es nun weiterhn Kopf hoch und konzentriert weiterarbeiten.
Die Saison hat gerade erst begonnen und man sollte sich hierdruch nicht verunsichern lassen.
In den kommenden zwei Wochen warten die nächsten Krachter auf die Fehr/Dobler-Eggers Schützlinge.
Den dort warten in den nächste zwei Auswärtsspielen die SG Hombressen-Udenhausen und die U23 des KSV Hessen Kassel, welche mit beiden Mannschaften weiterhin Aufstiegsambitionen in die Verbandsliga hegen.

Saisonstart der Reserve am kommenden Sonntag

Nach nun deutlich längerer Wartezeit im Vergleich zur 1. Mannschaft, startet die Reserve des TSV auch endlich in die Saison. Hier wird man zu Gast beim letztjährigen "Fastaufsteiger" Tuspo Nieste II antreten.
Für die Dickaut/Klisch-Elf ist es im Saisonstart vor allem wichtig stabil in der defensive zu stehen und hinten möglichst wenig zuzulassen. Natürlich möchte man ebenfalls vorzugsweise mit einem Auswärtssieg in die Saison starten - hierfür bedarf es höchster Konzentration und Engagement des gesamten Teams.

Vorschau

Gruppenliga Kassel 2

Sonntag, den 20.08.2023 um 15 Uhr (Sportplatz Hofgeismar-Hombressen)
SG Hombressen-Udenhausen - TSV Hertingshausen

Sonntag, der 27.08.2023 um 15:00 Uhr (Sportanlage KS-Auestadion / Giesewiesen)
KSV Hessen Kassel II - TSV Hertingshausen

Kreisliga B1 Kassel

Sonntag, den 20.08.2023 um 12:30 Uhr (Sportplatz Nieste)
Tuspo Nieste II - TSV Hertingshausen II

Tuspo Rengershausen

Kreisoberliga Kassel

Fortuna Kassel - Tuspo Rengershausen 1:3 (1:2)
Auf dem schon bekannten tiefen Boden war klar das es hier für den Tuspo auch über den Kampf gehen muss. Doch es begann unglücklich für unsere Jungs. Schon nach 6 Minuten ein Strafstoß nach Handspiel und 1:0 für die Gastgeber.
Trotz des Rückstandes spielte der Tuspo offensiv und wollte den Ausgleich. Dann nach Foul an Emin Dag ebenfalls einen Elfmeter für den Tuspo den Abdelganie Zmiro zum 1:1-Ausgleich verwandelte.
Was für eine Chance für den TuSpo! Dag verlängert für Manuel Schmidt, der legt an Fortuna-Keeper Ferhat Aydin aber auch an dessen Kasten vorbei.
42. Minute: Rengershausen erhält einen Freistoß aus aussichtsreicher Position. Köhlers mit rechts in den Strafraum gezogener Ball findet jedoch keinen Abnehmer.
Auf der rechten Seite setzt sich Schmidt durch und leitet die Kugel an Köhler weiter. Der fackelt nicht lange und zieht ins lange Eck ab. Das wichtige 1:2 für den Tuspo noch in der ersten Hälfte.
So ging es in die Pause.
Der Tuspo hatte nun mehr vom Spel. Dag köpft nach einer Ecke von Zmiro, Aydin an, Pech für den Tuspo der sicher hier den Treffer verdient hätte. Dann folgten gute Aktionen des Tuspo, Alexander Keilmann mit einem Schuss aus der zweiten Reihe, Aydin lenkt den Ball an die Latte. Seit Minuten spielt hauptsächlich der Tuspo, die Fortuna kommt nur selten vors gegnerische Tor. Aber dann verpassen die Gastgeber den Ausgleich. Ein Kopfball in der Nachspielzeit hält unsere Nummer 1 Tobias Lenz sicher.
Sekunden vor dem Schlusspfiff gelingt dem Tuspo das 1:3. Torschütze ist Emin Dag (90.+5).
Ein insgesamt verdienter Sieg des Tuspo. Aber es geht weiter in der doch sehr spannenden, diesjährigen KOL Kassel.
Torschützen: 1:0 (7.) Mark Rothe, 1:1 (17.) Abdelganie Zmiro, 1:2 (45.) Moritz Köhler, 1:3 (90.) Emin Dag

Testspiel

SG Rengersh.II / Oberzwehren I - SG Neuental/Jesberg II 4:5
Das letzte Vorbereitungsspiel der Spielgemeinschaft war wieder von Verletzten, Kranken und im Urlaub befindlichen Spielern geprägt. Das muss sich sicher ändern um die gesetzten Ziele, eine Mannschaft zu entwickeln die oben mitspielen kann, zu erreichen.
Torschützen für die SG: 1:3 (35.) Jonas Bernhardt, 2:4 (44.) ET Lukas Frank, 3:4 (65.) Nicolai Bogomaz, 4:5 (82.) Ihor Kopylian.

Vorschau-Senioren:

Kreisliga B Kassel
Sonntag, 20.08.2023 12.00 Uhr
SG Rengershausen II / Oberzwehren I – FSK Vollmarshausen II
KS-Oberzwehren, Kronenackerstr.

Kreisoberliga Kassel
Sonntag, 20.08.2023 15.00 Uhr
Tuspo Nieste - Tuspo Rengershausen
Nieste, Zum Sportplatz

Kreispokal
Mittwoch, 23.08.2023 18.30 Uhr
Tuspo Rengershausen - SG Ahnatal
Rengershausen, Waldsportplatz

Handball

GSV Eintracht Baunatal

Großenritter VW Cup – tolles zweitägiges Handballjugendturnier mit guten sportlichen Leistungen und einer hervorragenden Stimmung

Der Wettergott meinte es wieder gut mit dem 30-köpfigen Orgateam und den Mannschaften am 2. Juliwochenende. Bereits am Freitag waren viele fleißige Helfer auf der Langenbergkampfbahn, um alles herzurichten für die Spiele der 85 Mannschaften von den 4 jährigen Minis bis zu den 18 jährigen A-Jugendlichen.

Oragteamchef Bodo hatte im Vorfeld das gesamte Turnier hervorragend organisiert auf höchstem EDV technischen Niveau samt APP. Die Spielpläne wurden mit Alexander Rohrbach bis auf die letzte Minute immer wieder verfeinert.

Das Kassen-/Finanzteam mit Sandra Bock, Dagmar Bürger und Ulrike Hellmuth hatte die finanzielle Abwicklung samt Anmeldung der Mannschaft wie gewohnt bestens im Vorfeld organisiert und hatte auch die 2 Tage alles im Griff. Nicole Siebert leistete auch im Vorfeld hervorragende Arbeit bei der Einteilung der Helferdienst. Anika Siebert hatte die Bestellung der Medaillen und Pokale wieder vollstens im Griff.

Unsere technisches Orgateam um Jörn Grabowski, Sönke Mihr und Kai Bachmann hatten bereits in den Wochen vorher alles perfekt organisiert, so dass der Aufbau reibungslos funktionierte. Vielen Dank auch an den Bauhof für die Unterstützung!

Dank unseres Namensgebers u. Hauptsponsor VW-Werk Kassel konnten alle Orgateammitglieder mit schicken neuen Helfershirts ausgerüstet werden, so dass für alle Zuschauer sofort erkennbar war, wer Ansprechpartner ist. Vielen Dank dafür!

Am Samstagmorgen hieß es dann aus der Sprecherkabine der Turnierleitung bei dem 1. Pfiff des Tag: „Hiermit ist der 39. Großenritter VW-Cup eröffnet!“ Es starten die männlichen und weiblichen Jugend B. Hier waren auch unsere beiden frisch für die Oberliga qualifizierten Mannschaften zu sehen. Beide Teams setzen sich in spannenden Endspielen durch und wurden Turniersieger. Anschließend spielen MJD, WJD und die beiden C-Jugendklassen. Bei der MJD und der MJC konnten ebenfalls die Mannschaften der Eintracht als Sieger hervor gehen.

Den ganzen Tag war über von vielen fleißigen Ehrenamtlichen für das leibliche Wohl aller Mannschaften und Zuschauer gesorgt. Es gab Kaffee, kühle Getränke, Eis und leckeren von vielen Eltern selbst gebackenen Kuchen sowie gegrillte Würstchen und natürlich Pommes.

Abends fand ein Juxturnier (Penaltywerfen) statt. Hier hatten die Eltern, Trainer und Betreuerinnen viel Spaß. Anschließend wurden noch viele Gespräche geführt, fachgesimpelt, der erste hervorragend gelaufene Turniertag nachbesprochen usw. Die ganze Eintrachtfamilie packte mit an: Die 1. Männermannschaft unterstützte das Orgateam als Thekenteam und stand

mit dem Abteilungsleiter Klaus Kurtz, dem Sportlichen Leiter Florian Ochmann als Schiedsrichter zur Verfügung.

Dieses Turnier spiegelt das tolle Vereinsleben in der Eintracht wider, alle packen mit an, wo sie gebraucht werden mit Spaß und Freude an der ehrenamtlichen Arbeit. Einfach herrlich so ein Zusammenhalt!

Zum ersten Mal in der Geschichte konnten sämtliche Schiedsrichter von der Eintracht selbst gestellt werden. Doris Simon leistete bereits Wochen vorher tolle Arbeit, um alles perfekt zu organisieren!

Das Orgateam

2. Tag des Großenritter VW-Cup nach einer kurzen Nacht
Martin Born war für das Essen und die gesamte Ausstattung in der Grillstation zuständig. Was soll man sagen: Martin und seine Frau Sarah organisierten alles wie immer perfekt! Bei Martin gibt es das einfach nicht, dass z. B. die Würstchen oder die Pommes um 14 Uhr leer sind. Am Samstagabend zauberte er dann noch ein leckeres Gyros.
Für das Frühstücksteam (Sabine Hainer-Rohrbach, Sandra Hermes, Kristina Teifke, Anja Midden) hieß es dann am Sonntagmorgen besonders früh aufzustehen nach einer sehr kurzen Nacht! Hier zauberten unsere Frühstücksfeen ein tolles gesundes und sehr vielfältiges Frühstücksbuffet unter freien Himmel für über 200 Sportler hervor, welches einem 4 Sterne Hotel gleich kam.
Nach dem ausgiebigen und reichhaltigen Frühstück begannen dann traditionell die Jüngsten der Eintracht, die Minis mit ihrem Turnier. Die vollen Spielfeldränder mit den glücklichen Kindern: das zauberte jedem vom Orgateam ein Lächeln ins Gesicht und schon war die kurze Nacht vergessen!
Die Turnierleitung mit Alexander Rohrbach, Mario Schumacher, Martin Frank, Axel Kulp, Bodo Krug und Christian Kapischke organisierte die 2 Tage perfekt, es kam zu keinen zeitlichen Verzögerungen!
Anschließend startete das Turnier der E-Jugend mit einem großen Teilnehmerfeld. Hier konnte bei der mJE die Eintracht als Sieger hervor gehen.

DKMS – Stand – gemeinsam Blutkrebs bekämpfen
Die Jugendabteilung wollte aber auch denjenigen helfen denen es nicht so gut ist. Deshalb wurde das Turnier genutzt, um wieder eine Typisierungsaktion zu Gunsten der DKMS durchzuführen. Insgesamt 50 Neuregistrierte und potentielle Lebensretter konnten gefunden werden. Ein toller Erfolg!
Nach einem sehr heißen Sonntag hieß es dann für das Orgateam die Langenbergkampfbahn wieder sehr sauber zu hinterlassen. Nach 2 Stunden Arbeit bei größter Hitze war diese Arbeit dank vieler fleißiger Helfer, unter Ihnen auch viele Jugendliche und Kinder, geschafft. In gemütlicher Runde bei kühlen Getränken erfreuten sich alle über die vielen so positiven Rückmeldungen der Mannschaften und über die so gelungene Teamarbeit bei dieser großen Veranstaltung.
Ein auswärtiger Zuschauer beschrieb das Turnierwochenende wie folgt: „Es war eine großartige Veranstaltung, in die offensichtlich sehr viel Organisationstalent und Herzblut eingeflossen ist.“ Treffender kann man es nicht bezeichnen. Das Orgateam freut sich schon auf den 40. Großenritter VW-Cup im nächsten Sommer!

Ein Teil des Orgateams beim fröhlichen Turnierabschluss

Fitness

KSV Baunatal

Neue Präventionskurse ab September 2023

Hatha Yoga für Anfänger

In diesem Präventionskurs werden Methoden und Strategien zur Stressreduzierung mit Yogaelementen vermittelt. Der Fokus liegt bei der Erlernung von Atemtechniken, leichten Yogaübungen, Meditationen und Achtsamkeitstraining. Diese Elemente aktivieren den Parasympathikus, der ein wichtiger Teil unseres Nervensystems ist und dafür sorgt, dass wir entspannen können. Blutdruck und Puls senken sich nachweislich bei regelmäßiger Praxis und dadurch reduziert sich der Stresspegel. In 8 Einheiten lernen Sie Methoden, die sie auch zu Hause anwenden können, um gelassen durch den Alltag zu kommen.

- **Termin:** dienstags, 19.10 Uhr (60 Minuten)
- **Kurszeitraum:** 12. September - 14. November 2023 (8 Einheiten)
- **Kursleiterin:** Konstantinia Koumantsioti
- **Kosten:** KSV-Mitglieder 100,-€ , Externe 120,-€ (bis zu 80% Bezuschussung durch Ihre Krankenkasse)
- **Kurs-ID:** KU-ST-WELGAH

Yoga mit Entspannungselementen

Hatha-Yoga beruht auf einem ganzheitlichen, multimodalen Konzept. Daher beinhalten alle Kurse vielseitige Übungen, um den Körper intensiver zu erfahren, beweglich und leistungsfähig zu halten, ihn zu kräftigen und zu entspannen. Durch die achtsame und ruhige Übungsweise werden die Teilnehmenden angeleitet, Stress abzubauen und Verantwortung für die eigene Gesundheit zu übernehmen.

- **Kursleiterin:** Marion Meilinger-Frisch
- **Preis:** 120,-€ KSV- Mitglied/ 140,-€ Nichtmitglied
- **Termin:** dienstags, 16.45 - 18.00 Uhr / mittwochs 10.10 - 11.10 Uhr
- **Zeitraum:** Di 12. September 2023 (15 x 75min Einheiten) / Mi 06. September 2023 (18 x 60min Einheiten)
- **Kurs-ID:** KU-ST-8BJN7G

Weitere Informationen erhalten Sie bei Katrin Eschstruth: **katrin.eschstruth@ksv-baunatal.de / 0561-570599/21** oder Sie melden sie buchen direkt ihren Platz über **www.ksv-baunatal.de/praeventionskurse.**

EGYM Fitnesstraining in der KSV Sportwelt

Mit dem Herzstück der EGYM Trainingsplanung ist dein Fortschritt garantiert.

Regelmäßige Progression ist die Basis eines erfolgreichen Trainings. Damit eine Progression beim Krafttraining stattfindet, werden an unseren EGYM Geräten in regelmäßigen Abständen Krafttests durchgeführt, um sicherzustellen, dass du mit deinem idealen Trainingsgewicht arbeitest. Unterschiedlichste Trainingsmethoden sorgen zudem für wichtige Variation in deinem Trainingsprozess.
Neben der Kontrolle deiner Leistungsentwicklung kannst Du ebenfalls Muskuläre Dysbalancen feststellen. Durch die regelmäßigen Krafttests können die Kraftverhältnisse der gegenüberliegenden Muskeln getestet werden
Diese Daten werden miteinander verglichen und analysiert, womit unsere Trainer individuelle Trainingspläne erstellen können. Somit können gezielte Dysbalancen ausgebessert werden.

Starte jetzt und buche Dein kostenfreies Probetraining online über www.ksv-baunatal.de/fitness oder telefonisch unter 0561 - 570599/0.

Hatha Yoga für Anfänger mit Tina

EGym Training in der KSV Sportwelt

Gymnastik

TSV 1922 Hertingshausen e.V.

An alle Sportler!

Der Turn-Warrior macht Halt in Alsfeld!

Am 26. und 27.08 steht ein Hindernis-Parkour mit speziellen Turn-Elementen für alle Interessierten bereit. Am so genannten "Turn-Warrior-Open-Doors" können alle Interessierten - ob im Verein, als Einzelperson, Familie (ab 8 Jahre) oder Gruppe - vorbeikommen und sich am Turn-Warrior ausprobieren. Der gesamte Parkour wird auf dem Sportplatzgelände des Hessischen Turnverbands in Alsfeld aufgebaut sein.
Die Teilnahme ist ganz einfach: Zeitslot buchen, vorbeikommen und den Turn-Warrior ausprobieren.
Selbstverständlich könnt ihr euch auch als Einzelperson anmelden, ihr müsst lediglich Mitglied in einem Hessischen Turnverein sein.

Anmeldung im Internet über die Homepage des hessischen Turnverbandes.
https://www.htv-online.de/turn-warrior/open-doors-2023/

Leichtathletik

GSV Eintracht Baunatal

U20-Europameisterin mit der 4x100m-Staffel: Sprinterin Holly Okuku.

Okuku wird U20-Europameisterin mit der Staffel

Am Donnerstag sind in Jerusalem die U20-Europameisterschaften zu Ende gegangen. Mit 23 Medaillen, davon acht aus Gold, hat die Mannschaft des Deutschen Leichtathletik Verbandes die Erwartungen in Israel deutlich übertroffen und darüber hinaus mit starken Leistungen und deutlichen individuellen Steigerungen auf sich aufmerksam gemacht. In dem ganzen Spektakel mit dabei: die ehemalige GSV-Sprinterin Holly Okuku (Sprintteam Wetzlar). Während Holly Anfang der Woche auf der 200m Sprintstrecke leider keinen Erfolg hatte und nicht über den Vorlauf hinauskam, änderte sich das ganze am Donnerstag. In einem regelrechten Leichtathletik-Krimi hat Holly als Schlussläuferin der 4x100 Meter-Sprint-Staffel gegen die Europameisterschaft für das deutsche Team perfekt gemacht. Der erste Vorlauf über 4x100 Meter war eine klare Angelegenheit: Nele Jaworski (VfL Wolfsburg), Chelsea Kadiri (SC Magdeburg), Rosina Schneider (TV Sulz) und Holly Okuku (Sprintteam Wetzlar) mussten in 44,39 Sekunden noch nicht alle Karten aufdecken, zu deutlich war der Vorsprung auf Frankreich (44,81 sec) und Italien (45,02 sec). Holly Okuku konnte als Schlussläuferin ungefährdet ins Ziel sprinten. Ein ähnliches Bild bot sich im Halbfinale: Hier waren es die Britinnen, die in 44,24 Sekunden den besten Eindruck hinterließen und auch im Finale die stärksten Gegnerinnen des deutschen Quartetts sein dürften. Und in der Tat war es die britische Schlussläuferin Success Eduan, die Holly Okuku auf den letzten Metern im finalen Lauf noch einmal gefährlich nahe kam. Doch die U18-Vize-Europameisterin über 200 Meter konnte gegenhalten und ließ sich und ihren Teamkolleginnen den Titel nicht mehr nehmen. "Ich habe die Britin neben mir gespürt", sagte Holly Okuku später. "Ich habe auf meine Stärke im fliegenden Bereich vertraut." In 43,82 Sekunden unterbot das Quartett deutlich die 44-Sekunden-Marke und rannte vier Hundertstel schneller als die Britinnen.

"Wir wussten, die Britinnen sind schnell, aber wir sind schneller! "Dieser Titel bedeutet uns sehr, sehr, sehr viel", freute sich Holly Okuku, die bereits vor zwei Jahren beim Silber-Sprint des deutschen Quartetts in Tallinn (Estland) dabei gewesen war. Gerade für sie und für Chelsea Kadiri, die mit ihren Leistungen im Einzel nicht zufrieden gewesen waren, sei das Staffel-Gold eine besondere Genugtuung. "Dann haben wir voll auf die Staffel gesetzt. Unser Team war von Anfang an so richtig ein Team. Zusammen Europameisterinnen zu werden, ist das Schönste!" Es war ein fantastisches Rennen der Mannschaft mit einem Fight von Holly zur Goldmedaille.

Das siegreiche Sprinterinnen-Quartett: (v.l.): Chelsea Kadiri, Holly Okuku, Nele Jaworski, Rosina Schneider.

Marathon

KSV Baunatal

Manuel Allschinger vor dem höchsten Bürogebäude Kölns, dessen 39 Stockwerke und 714 Stufen es erfolgreich zu bezwingen galt

Kölnturm Treppenlauf – 39 Etagen 714 Stufen 132 Höhenmeter 100 % Spass

In Kölns höchstem Bürogebäude geht es hinauf bis über die Dächer der Domstadt. Egal, ob blutiger Anfänger oder gestandener Wettkampfsportler, ob Sportler oder Feuerwehrmann – hier kommt jeder auf seine Kosten. Mit den 39 Etagen gibt es die ideale Mischung zwischen „ist ganz schön anstrengend“ und „das ist doch machbar“!

Schon zum 5. Mal zog es Manuel Allschinger am 13.08.2023 nach Köln zum diesjährigen Treppenlauf. Wie schon die Jahre zuvor startete er gemeinsam mit Teampartner Mathias Flörke im Team-Lauf. Nach einem kurzen Anlauf vor dem Haus ging es dann direkt ins Treppenhaus.

39 Stockwerke und 714 Stufen galt es zu bezwingen. Manuel und Mathias kämpften sich hoch ins Ziel und konnten mit einer Zeit von 5:57 min einen guten 8. Platz von 42 Teams erreichen. Herzlichen Glückwunsch!

Petanque

KSV Baunatal

Boule-Bärchen vereint beim vereinsinternen Sommerturnier

Statt des über Jahre gefeierten Sommerfests richteten die Baunataler Boule-Bärchen zum erstem Mal ein vereinsinternes Sommerturnier aus. Mit leichter zeitlicher Verzögerung trafen sich 22 sportbegeisterte und ambitionierte Boule-Bärchen, um sich sportlich mit ihren frisch polierten Kugeln im Wettkampf zu messen. Auch der Wettergott hatte ein Einsehen, obwohl es gelegentlich leicht nieselte. Zumindest in der letzten Runde des im Supermelee ausgetragenen Turnierformats schien dann die Sonne, so dass das anschließende Kaffeetrinken mit leckeren Torten und Kuchen bei angenehmen Temperaturen und Wetterbedingungen stattfinden konnte. Nach 2 Runden und in der Mittagspause konnten wir uns zuvor bereits mit leckeren von Dirk gegrillten Würstchen stärken.
Boule gespielt wurde natürlich auch und **Harald Heineke** übernahm wie gewohnt die Turnierleitung. Erstaunlich vielen deutlichen Siegen, mit 13:1 und 13:2, standen nur wenige spannende Paarungen mit sehr knappen Ergebnissen (13:11) gegenüber. Dies spielte am Ende des Tages bei gleicher Anzahl von Siegen eine wichtige Rolle bei den Platzierungen. So traten in der letzten Runde 2 Aktive mit jeweils 3 Siegen in einem "Endspiel" gegeneinander an (**Rita Metje** und **Frank Göbert**). Am Ende des Tages war Frank als Einziger mit 4 Siegen und 23 Pluspunkten Turniersieger, während 6 weitere Spieler*innen mit jeweils 3 Siegen die Plätze 2 bis 7 belegten. Hier entschied dann die Anzahl der Pluspunkte über die Platzierung und die Preisgelder. So konnte Rita aufgrund von 3 souverän gewonnenen Siegen Platz 2 erreichen (plus 29), gefolgt von **Fritz** (3/+24), **Martina Klein** (3/+22), **Ede Borschel** (3/+16), **Dirk Eifert** (3/+13) und **UdoMenzel** (3/+8). Nicht vergessen werden soll **Elke Kemper,** die trotz engagiertem Auftritt auf dem Feld als einzige Dame ohne Sieg zum Trost mit einer großen Sonnenblume bedacht wurde, überreicht durch Harald.
Am Ende des Tages bedankte sich unser Vorsitzender Wolfgang Jakob bei Harald, als Turnierleiter und Spender der Kaltgetränke, allen Helfer*innen, besonders Dirk, unserem „Grillmeister“, allen Kuchenspender*innen für die tolle Unterstützung dieses erstmalig ausgetragenen Sommerturniers und allen Gästen, die im Laufe des Tages mal vorbeischauten. „Allez les boules“ heißt es dann wieder im Oktober bei unserem traditionellen Herbstturnier. Natürlich sehen wir uns vorher noch bei vielen lockeren, „gemütlichen“ und weniger ambitionierten Spielrunden auf unserer tollen Anlage im Stadtpark. Besonders die neu gestaltete Bahn 1 macht Spaß und verlangt etwas andere Wurfvarianten.

Harald und Wolfgang begrüßen und erläutern die Spielregeln bei Turnierbeginn

Siegerfoto mit den Turnierbesten, Turnierleitung und Vorstand

Radsport

KSV Baunatal

KSV Racing Team zu Besuch bei G-Motion

Einige Kinder der Radsportabteilung hatten vergangene Woche die Möglichkeit, einen ihrer Sponsoren kennenzulernen. G-Motion, ein Bike-Experte mit Sitz in Kassel und Sponsor des Teams, hatte ihnen eine professionelle Bike-Inspektion angeboten, in deren Rahmen die durch zahlreiche Wettkämpfe beanspruchten Räder gründlich inspiziert und teilweise wieder instandgesetzt wurden. Die Kinder konnten durch genaues Zuschauen und verständliche Erklärungen von Mitarbeiter Christian viel Neues lernen und einen schönen Nachmittag im Geschäft am Königstor verbringen.
Vielen Dank von der Radsportabteilung Outdoor an G-Motion!

Service an den Bikes unserer Kids

Rehasport

Präventions- und Rehasportverein Baunatal e.V.

Stettiner Straße 4, 34225 Baunatal

Was ist Rehasport?

Rehasport ist eine gesundheitsorientierte Gymnastik in der Gruppe, bei der Sie Übungen erlernen, die Ihnen im Alltag helfen und Ihnen mehr Lebensfreude verschaffen. Zugleich werden Gelenke und schmerzende Körperbereiche mobilisiert und gekräftigt. Der Rehasport ist auf Ihren körperlichen Allgemeinzustand abgestimmt. Angeleitet werden Sie von qualifizierten Übungsleiterinnen- und leitern, die Sie betreuen und ihr Gesundheitskompass sind. Wir sind Ihr Gesundheitspartner!
Kommen Sie gern vorbei und überzeugen Sie sich.

Und so funktioniert´s:

- Ihr Arzt stellt Ihnen eine Verordnung für Rehasport aus
- Sie reichen die Verordnung bei Ihrer Krankenkasse ein und diese genehmigt sie
- Unter der Nummer 05601-5808862 vereinbaren Sie telefonisch einen Beratungstermin bei uns

- In einem persönlichen Beratungsgespräch werden Ihre Defizite besprochen und dann werden Sie in eine feste Rehasportgruppe eingeteilt.

Ihre Gesundheit liegt uns am Herzen!
Bei uns findet der Rehasport unter den vorgegebenen Hygienemaßnahmen regelmäßig statt.
Wir sind für Sie da!
Bleiben Sie gesund!

Wir beraten Sie gerne im Sport- und Gesundheitszentrum Umbach!

Beratungszeiten:
Montag: 11:00 - 12:00 Uhr
Dienstag: 15:00 - 16:00 Uhr
Mittwoch: 18:00 - 19:00 Uhr
Donnerstag: 16:00 - 17:30 Uhr
Telefonische Terminvereinbarung unter 05601-87211
Ansprechpartner: Christian Heidenreich

Kommen Sie vorbei! Wir freuen uns auf Sie.
Bei Fragen und Anregungen melden Sie sich gern persönlich, schreiben Sie uns eine Mail an info@rehasport-baunatal.de oder telefonisch unter 05601-87211.

KSV Baunatal

Ihr Weg zum Reha-Sport beim KSV Baunatal

1. Sie haben eine ärztliche Verordnung vom Arzt ausgestellt bekommen.
2. Sie haben die Verordnung von der Krankenkasse genehmigen lassen.
3. Sie vereinbaren einen Termin für ein Beratungsgespräch mit einem der Ansprechpartner der Reha-Sport-Abteilung beim KSV Baunatal. Buchen Sie einfach bequem einen Termin online oder melde Sie sich telefonisch. Alle Informationen finden Sie weiter unten auf der Seite.
4. Teilnahme am Reha-Sport in der für Sie passenden Gruppe.
5. Nachhaltigkeit - Sie bleiben als Mitglied der Abteilung Reha-Sport in einer Reha-Sport Gruppe und erhalten Ihre aufgebaute Fitness.

Sie haben Interesse am Reha-Sport?

Dann vereinbaren Sie gern einen unverbindlichen Beratungstermin direkt online, unter www.ksv-baunatal.de/reha-sport
Ansonsten telefonisch unter 0561-570599-0 bei Frau Beller oder 0171-6255769 bei Frau Werner.

Reiten

Reitsportverein Großenritte 1951 e.V.

Erfolgreiche Großenritter Dressurtage 2023

Heinrich Brähler siegt in der schwersten Prüfung des Wochenendes, Valerie Kampe sichert sich den Sieg in M* und M*-Kür.
Ein erfolgreiches Wochenende für den RSV Großenritte: Am vergangenen Wochenende fanden die alljährlichen Großenritter Dressurtage statt.
Die Highlights der Dressurtage waren unter anderem am Samstagnachmittag die Dressurprüfungen der Klasse M mit Kür und am Sonntagnachmittag die schwerste Prüfung des Wochenendes der St. Georg Special.

In der der M-Kür vorausgegangenen Qualifikationsprüfung der Klasse M* siegte am Samstag Valerie Kampe mit Samba de Lavinia vor Marion Loew mit Farwen und Esther Rose mit Rosenquarz auf Platz 3. Auch die anschließende M*-Kür konnte Valerie Kampe mit ihrer Samba de Lavinia für sich entscheiden. Zweiter wurde Heinrich Brähler mit His Choice und dritte Josephine Nestler mit Fräulein Florentine.

Den St. Goerg Special konnten am Sonntag Heinrich Brähler (Sieg mit Federleicht und Platz 3 mit Ganderas) und Philipp Hess (Platz 2 mit Sweet Carolina) für sich entscheiden. Valerie Kampe wurde mit Samba de Lavinia vierte. Am Sonntagvormittag konnte sich zudem der reiterliche Nachwuchs im Führzügelwettbewerb, Reiterwettbewerb Schritt-Trab-Galopp und der E-Dressur präsentieren, während am Samstag in der Dressurpferde A der Pferde-Nachwuchs auf dem Programm stand.

Ein tolles Dressurwochenende liegt hinter uns und wir bedanken uns herzlich bei allen Sponsoren, Helfern und beim Publikum. Wir hoffen, wir sehen uns nächstes Jahr wieder!

Reiterinnen und Reiter des RSV erfolgreich bei Heimturnier

Am vergangenen Wochenende konnten auch die Großenritter Dressurreiterinnen und -reiter sich erfolgreich im heimischen Viereck präsentieren.
Die jüngsten im Verein zeigten sich am Sonntag sehr erfolgreich: Im Führzügelwettbewerb platzierte sich Carlotta Paul mit Lollobrigida auf Platz 2, während sich auf einem geteilten dritten Platz Keyla Beyer mit Wonderful World und Lukas Wiegand mit Toni platzierten. In der zweiten Abteilung des Führzügel WB wurde Lina Sophie Goldhausen mit Arnie Zweite und Johanna Esser mit Duccio Dritte. Im Reiterwettbewerb Schritt-Trab-Galopp teilten sich Chalotte Elisa Bläsing mit Pony Nikolaus und Charlotta Esser mit Duccio den vierten Platz.
In der E-Dressur ging Lia Schreiber mit ihrem Pony Na-Nu an den Start und sicherte sich souverän den zweiten Platz.
Janine Kaleja konnte sich mit ihrer Stute Maleficent in der A*Dressur mit einer Wertnote von 7,8 den ersten Platz vor Maja Elena Ullrich mit ihrem Pony Winchester delight mit einer Wertnote von 7,6 sichern. In der Dressurprüfung Kl. L*-Trense konnte sich Janine Kaleja zudem ebenfalls platzieren und erritt sich den dritten Platz.
In der Dressurprüfung Kl. M* für Amateure konnte sich Fabian Gerbig mit J'adore und über 64% den dritten Platz sichern.

v.l.n.r. (Platz 1-4) Sieger des St. Georg Special: Heinrich Brähler mit Federleicht (Pl. 1), Philipp Hess mit Sweet Carolina (Pl. 2) und Valerie Kampe mit Samba de Lavinia (Pl. 4).

Für den RSV Großenritte: Fabian Gerbig mit J'adore.

Information Bilder

Bitte beachten Sie bei der Online-Datenübermittlung für die Baunataler Nachrichten, dass Ihre Bilder die erforderliche Qualität aufweisen. Die Bilder sollten bei einer Breite von 10 cm eine Auflösung von 300 dpi haben.
Bilder, die nicht die erforderlichen Parameter aufweisen, bleiben ohne Benachrichtigung unberücksichtigt.
Wir bitten um Ihr Verständnis.

Redaktion Baunataler Nachrichten

Schach

Schachklub Baunatal 1963 e.V.

Schachaufgabe

Was sollte Ihrer Meinung nach Weiß jetzt ziehen?

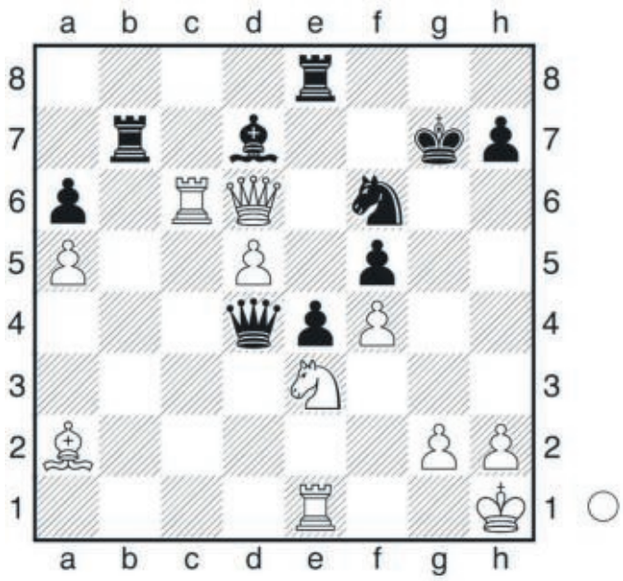

(Die Lösung finden sie weiter unten.)

960er-Schach August

Am Freitag fand das 960er-Turnier für den August statt. Bei nur fünf Teilnehmern wurde das Turnier vollrundig und nicht nach Schweizer System (auch so waren es nur 5 Runden) ausgetragen. Bernd Morgenroth (2,5 Punkte), Peter Gibhardt (2), Niko Reingart (1) und Willi Kirsch (0,5) konnten nicht verhindern, dass Mathias Pohl alle seine Partien gewinnen konnte und somit mit 100% Turniersieger wurde.

Sommerblitzturnier

Bei deutlich besserem Wetter als vorhergesagt fand das diesjährige Sommerblitzturnier (diesmal stellte freundlicherweise Dr. Willi Kirsch seinen Garten zur Verfügung) statt. 15 Spieler und eine Spielerin nahmen teil , so dass aufgrund der Rekordteilnahme ein Turnier mit 15 Runden gespielt wurde. Wie am Vortag beim 960er konnte Mathias Pohl alle seine Partien gewinnen (15 Punkte). Alexej Sharikow konnte noch mithalten und verlor nur gegen Mathias (14). Der drittplatzierte Jürgen Flörke hatte dann weitere 1,5 Punkte Rückstand (11,5).Auf Platz vier mit 11 Punkten folgte Bernd Morgenroth als bester Spieler, der noch nicht für Baunatal 1 aufgestellt ist (also kein Landesklassenspieler ist). Die weiteren Teilnehmenden, deren Platzierungen und die jeweiligen Einzelergebnisse können sie auf unserer Internetseite nachsehen.
Im Anschluss an dieses Kräfte zehrende Turnier spielten acht, die nicht genug bekommen konnten, noch ein kleines weiteres Blitzturnier. Dieses konnte Bernd Morgenroth (er war ja, wie oben geschrieben, der beste nicht Baunatal 1-Spieler aus dem ersten Turnier) ohne Verlustpartie mit 6,5 Punkten gewinnen. Auch diese Ergebnisse und Teilnehmer sind im Internet einsehbar.

Nächste Vereinsabende

Freitag, 18.08.23: Ab 18:00 freies Spielen
Freitag, 25.08.23: Ab 18:00 freies Spielen, ab 20:00 Monatsblitz sowie freies Spielen

Die weiteren Termine stehen auch auf unserer Homepage: http://www.**schachbaunatal.de**
Wir treffen uns und spielen im Vereinshaus Altenritte, Ritter Straße 1, 34225 Baunatal. Jede und jeder ist bei uns gerne gesehen. Schach ist eine der wenigen Sportarten, bei der das Alter und das Geschlecht keine Rolle spielt. Sie können (noch) kein Schach? Kein Problem, bei uns können sie das "königliche Spiel" lernen.
Bei Fragen oder Anregungen können Sie gerne Kontakt mit unserem 1. Vorsitzenden Jörn Hödtke aufnehmen. (Tel.: 0173 2945001)

Lösung der Schachaufgabe

40.Dxd7+ und Schwarz gab auf (40... Txd7 41.Sxf5+ und Schwarz bekommt die Dame zurück, hat dann eine Figur mehr).
(Ponomariov - Olszewski, SK Norderstedt - SV Hockenheim, 25.02.2018)

Haben Sie Fragen zu dieser oder anderen Stellungen? Stellen Sie diese doch am nächsten Vereinsabend

Lust auf Schach - wir freuen uns auf Ihr Kommen am Freitag!

Tanzen

TSV 1896 Guntershausen

Die **"TANZSPORT"** Abteilung der **TSV 1896 Guntershausen** veranstaltet wegen der hohen Nachfrage
ein **Sommer-Discofox-Sondertraining** in der Ferienzeit. Das Discofox Training findet am 25.08.2023 von 20.00 Uhr bis 21.00 Uhr in der vereinseigenen Sporthalle 34225 Baunatal/Guntershausen, Heinrich-Mohr Weg statt.
Alle Tanzsportmitglieder und jedes neue interessierte Tanzpaar ist herzlich eingeladen mit zu tanzen.
Info unter **Karin: Tel: 0176-41611866** oder auf unserer **Vereins-Seite: www.tsv1896guntershausen.de**

Discofox Sondertraining

Tauchen

KSV Baunatal

Nordhausen mit Gästen

Wieder einmal sind wir zum Tauchen nach Nordhausen gefahren und haben einen wundervollen Tag mit vielen Eindrücken in einer großen Gruppe erleben können. Insgesamt über 15 Mitglieder sind uns an dem Tag gefolgt und wir konnten auch Gäste des Melsunger Vereines am Sundhäuser See bei uns begrüßen.

Mittags, nach dem ersten Tauchgang gab es natürlich frisch gegrillte Würstchen und der leichte Regen kann Tauchern sowieso nichts anhaben.
Unsere Ausbilder Wolfgang und Carsten hatten jedoch neben dem Spaß auch noch die Prüfungstauchgänge mit den Prüflingen zu absolvieren. Im Rahmen der Ausbildung, die im März im Schwimmbad begann, können wir jetzt Kami, Andrea, Nastasja, Camila, Vedat, Thomas, Raphael und Ibrahim als neue Sporttaucher nach VDST Regularien zertifizierte GDL Sport Diver * bei uns begrüßen.

Mit dieser Ausbildung ist man ein international anerkannter Sporttaucher sowie sicherer Mittaucher in einer Tauchgruppe und für die Teilnahme an geführten Tauchgängen im Freiwasser zertifiziert. Die ersten Urlaube sind bestimmt schon gebucht um das erlernte Wissen auch in warmen Gewässer anwenden zu können. Übrigens sind unsere Einsteiger in den Tauchsport diesmal zwischen 14 und 58 Jahre alt. Man sieht es kann früh losgehen, aber es ist auch nie zu spät mit dem Tauchen anzufangen.

Vereinsmitglieder gratulieren zur erfolgreichen Prüfung!

Neben der Beginnern hatten wir auch Tabea und Luke für die GDL Advanced Sports Diver** Ausbildung an diesem Tag dabei. Nach dieser Ausbildung ist man in der Lage Tauchgänge selber sicher zu planen und als Leiter auch durchzuführen. Dazu sind spezielle Kenntnisse wie z.B. Unterwassernavigation oder Gruppenführung Ausbildungsinhalt.

Nach einem tollen Tag am See mit vielen Gesprächen und tollen Menschen ging es sehr zufrieden wieder zurück nach Baunatal und Umland, wo wir uns wieder auf den nächsten Tauchtag in Nordhausen oder im "Hausgewässer" Edersee in kleiner oder großer Gruppe freuen.

Weitere Infos unter: www.ksv-baunatal.de/tauchen

Wolfgang mit Nastasja und Vedat bei der Übergabe des Brevets

Stör im Sundhäuser See

Turnen

Tuspo 1912 Rengershausen e.V.

Die Sommerpause ist vorbei!

Ab dem 28.08.2023 beginnen wieder folgende Kurse:

Seniorenfit: Montag, 28.08.23 von 9:15 - 10:15 Uhr

Rückenfit: Dienstag, 29.08.23 von 19:00 - 20:00 Uhr

Wir freuen uns auf euch.

Sommer 2023

Wandern

KSV Baunatal

Wandern im August 2023

Auch diesmal nicht sehr weit – Die Karlsaue vor dem Zissel

Die Wettervorhersage war nicht so ganz optimal. Aber das sind wir ja schon gewohnt, obwohl uns der Wettergott (gibt´s den eigentlich?) gut gesonnen scheint. Ein bisschen Regen, den wir gar nicht so richtig wahrgenommen haben, hat uns nicht gestört. Wir waren schon am Ziel, sozusagen „im Trockenen“ angelangt. Das „Ziel“ war die Gaststätte Riverside am Auedamm.

Der Wandertermin musste auch diesmal vorverlegt werden, weil am Mittwoch bereits der Aufbau für den Kasseler Zissel begann. Der Termin wurde aber rechtzeitig bekannt gegeben und die erfolgten Anmeldungen haben das auch bestätigt. Trotzdem wurde der Bus leider nicht ganz voll. Etwa fünfzig Personen hätten gut und gerne mitfahren können. Immerhin waren wir dann 39 Wanderer / innen, die sich die Gelegenheit zum Schnuddeln nicht entgehen lassen wollten.

Neun von ihnen entschieden sich für die lange Strecke. Diese Neune kamen in den Genuss, unserem Abteilungsleiter direkt zum Geburtstag gratulieren zu können. Dafür gab´s dann einen klitzekleinen Schnaps und ein Stück „Ahle Worscht“ in der Pause an einer Vogelbeobachtungsstation. Start für Alle war an der Damaschke Brücke. Das war dann auch die erste der sieben Brücken, über die man gehen muss, um das Ziel zu erreichen. „Über sieben Brücken musst du gehen ....“ gespielt und gesungen von den Puhdys oder Peter Maffey.

Naja, ob es nun wirklich sieben Brücken waren? Wir sind uns nicht sicher, aber es gibt sehr viele Brücken in der Karlsaue und dem Buga Gelände.
Weiter ging es dann in Richtung der „Segler Gaststätte“, vorbei an der Unterneustadt, an den zahlreichen Bootshäusern und über die Drahtbrücke, am Kulturzelt und an der Orangerie vorbei, noch ein Stück durch die Karlsaue zum Ziel – Riverside.

Kurz - aber viel für die „Wanderer“.

Die etwas kürzere Wanderstrecke ging durch die Karlsaue. Die zahlreichen Wege kannten selbst einige der 14 Wanderfreunde nicht wirklich. „Ich glaube, hier war ich noch nie!“ konnte man öfter hören. Wie viele Kilometer gelaufen wurden? Sicher kaum weniger als die 9 „Langstreckler“.

Nur noch kürzer war die Strecke der 16 „Nicht nur Wanderer“. Diese fuhren mit dem Bus bis zum Ziel und liefen zum Teil auf dem „Bertram Hilgen Gedenkweg“ bis etwa in die Höhe von Siebenbergen; bzw. zum Auebad. Diese Strecke war für die, zum Teil mit Rollatoren bestückten Leute, ideal.

Im „Riverside“ trafen sich dann endlich alle zum gemeinsamen Essen. Merkwürdig ist immer die seltsame Ruhe, wenn die Speisen vor den Gästen auf den Tischen stehen. „Ach so, mit vollem Munde redet man ja nicht!“ (alte Bauernregel oder so).

Die nächste Wanderung dauert etwas länger, denn es muss sich lohnen: „Es geht schon, mitten in der Nacht um 5:30 Uhr ab dem Hauptfriedhof los. Und das am Donnerstag dem 7. September 2023. Näheres in einer der nächsten BN.

Verdient - Die neun bei der Pause

Günther PFLÜGER TEXTILPFLEGE GmbH
hygienezertifizierter Meisterfachbetrieb
Pflüger reinigt, wäscht und mangelt
Berufsbekleidung nach RKI
1 A Hemdendienst
tägl. Federbettenwäsche und Matratzenbezüge
Gardinen waschen und reinigen, auch mit Abnehmen und Anbringen
Teppich-/Polsterreinigung
Zentral-Ruf:
0 56 04 / 53 34
Baunatal
Joh.-Sigm.-Schuckert-Straße 1
gegenüber REWE Eingang
Kassel
Holländische Straße/
Ecke Mombachstraße 33
www.pflueger-textilpflege.de

Bioland
HOFLADEN EISENACH
Baunatal-Guntershausen
WIR SIND WIEDER DA!
Diese Woche:
Frisches Geflügelfleisch
Hofeigener Apfelsaft im Angebot!
Ihr Bioladen mit Vollsortiment freut sich auf Ihren Besuch!
Petra + Eckhardt Eisenach
Holzhäuser Straße 8
Baunatal-Guntershausen
Tel.: 05665 6165 · bioland-ei.de
Geöffnet: Do. + Sa. 9–13 / Fr. 9–18 Uhr

Konrad Rudolph GmbH
über 125 Jahre
• Dacheindeckungen
• Wärmedämmarbeiten
• Bauklempnerei
• Fassadenbekleidung
• Flachdachabdichtung
• Dachreparaturen
34270 Schauenburg · Tel. 05601 925210
E-Mail: info@konrad-rudolph-gmbh.de
www.konrad-rudolph-gmbh.de

Suche Flachdach- und Garagenabdichtungsarbeiten, Fliesen-,Trockenbau- und Renovierungsarbeiten
Fa. Türel Özcan
05601 4892 oder 0171 1942562

Schröder Dach
Dachdeckermeisterbetrieb
• Neueindeckung – Dämmarbeiten nach EnEV
• Reparaturen
• Rinnenarbeiten
• Dach-, Wand-, Abdichtungstechnik
Waimersbergstraße 7
34225 Baunatal-Rengershausen
Telefon 0561 494750
info@schroederdach-baunatal.de

www.bellaitalia-baunatal.de
Pizza Online bestellen

Waschmaschinen, Herde, Trockner, usw. **NEUGERÄTE als B-Ware** oder **GEBRAUCHTE**, Fa. TM-Store, Zur Tintenmühle 3, 34466 Wolfhagen-Ippinghausen, Tel.: 05692 - 9939472, Mo-Fr 10-18 Uhr, Sa 09-14 Uhr, **WWW.TM-STORE.DE**

Wir kaufen
Wohnmobile + Wohnwagen
03944-36160
www.wm-aw.de
Wohnmobil-Center Am Wasserturm Fa.

Stellenangebote

BAUNATALER NACHRICHTEN

Zusteller (m/w/d) gesucht!

Wir suchen zuverlässige und flexible Mitarbeiter (m/w/d) für die wöchentliche Verteilung der **„Baunataler Nachrichten“** in:

Altenbauna und **Hertingshausen**
(zur Festanstellung)

Bewerbungen bitte telefonisch an
VTS Nord GmbH, Vetrieb für Landkreis Kassel
0561 203-3360

Zur Festeinstellung (24–30 Wochenstunden) gesucht
Techn./Kaufm. Sachbearbeiter SHK (m/w/d)
Kopp Haustechnik GmbH, Flensburger Str. 1a, 34225 Baunatal, Telefon 05601 9696900
www.kopp-haustechnik.info

FEWO & MEER sucht ab sofort einen **HAUSMEISTER M/W/D,** handwerklich geschickt, auf Minijob-Basis in Edermünde-Besse. Bewerbungen unter der **TEL. 05603 9190230** oder per Mail an **BEWERBUNG@FEWOUNDMEER.DE**

Putzhilfe, 2,5 Stunden alle 2 Wochen für EFH, in Btl-Hertingshausen gesucht. Tel. 0172-8023205

Anzeigenschluss

für Ihre Familienanzeige in den Baunataler Nachrichten ist jeweils montags, 16 Uhr vor dem nächsten Erscheinungstermin.

Ihre Anzeigenannahme für Familienanzeigen:

Tel. Kundenservice: 0800 2034567 (kostenfrei)

Unsere Mitarbeiter/innen beraten Sie gerne und helfen Ihnen bei der Formulierung und Gestaltung Ihrer Anzeige.

BAUNATALER NACHRICHTEN

Ihre Anzeige in der Wochenzeitung der Stadt Baunatal.
Gerne beraten wir Sie!

Ihre Ansprechpartner für Geschäftsanzeigen:

Sascha Bierschenk
Telefon 0561 203-1588
E-Mail: sascha.bierschenk@hna.de

Gamze Öz
Telefon: 0561 203-1729
E-Mail: gamze.oez@hna.de

Impressum

Baunataler Nachrichten: Wochenzeitung für die Stadt Baunatal mit öffentlichen Bekanntmachungen der Stadtverwaltung. Die Baunataler Nachrichten mit den öffentlichen Bekanntmachungen erscheint wöchentlich.

Herausgeber: Verlag Dierichs GmbH & Co. KG; Frankfurter Str. 168, 34121 Kassel, Tel. 0561 203-00

Kundenservice: Tel. 0800 203-4567, Fax: 0800 203-2193 (jew. kostenfrei) E-Mail: anzeigenannahme@hna.de

Herstellung: Zeitungsdruck Dierichs GmbH & Co. KG

Verantwortlich für den amtlichen Teil: die Bürgermeisterin, verantwortlich für den weiteren redaktionellen und Anzeigenteil: Miriam Donnert, Verlag Dierichs GmbH & Co. KG., Frankfurter Straße 168, 34121 Kassel. (zugleich ladungsfähige Anschrift für alle Verantwortlichen)

Innerhalb des Verbreitungsgebietes werden die Baunataler Nachrichten kostenlos an jeden normal erreichbaren Haushalt zugestellt. Im Bedarfsfall Einzelstücke durch den Verlag zum Preis von € 2,50 inklusive Postversand (innerhalb Deutschlands). Ein Abonnement zum Preis von € 37,44/Jahr ist möglich. Für unaufgefordert eingereichte Manuskripte, Fotos und/oder Datenträger übernimmt der Verlag keinerlei Gewähr oder Haftung und sendet diese nicht zurück. Artikel müssen mit Namen und Anschrift des Verfassers gekennzeichnet sein. Gekennzeichnete Artikel geben die Meinung des Verfassers wieder, der auch verantwortlich ist. Schadensersatzansprüche sind ausgeschlossen.

Geschäftsbedingungen: Aufträge werden zu den Allgemeinen Geschäftsbedingungen für Anzeigen und Fremdbeilagen in Zeitungen und Zeitschriften und zu den zusätzlichen Geschäftsbedingungen des Verlages ausgeführt (siehe z. Zt. gültige Preisliste)

Zusatzfarben: HKS-Farbfächer Z bzw. annähernder Aufbau aus der Euro-Skala. Pantone-Farben können nicht verwendet werden. Sonderwünsche nur nach Vereinbarung. Farbabweichungen berechtigen nicht zu Ersatz- bzw. Minderungsansprüchen.